



Paragon II

Benutzerhandbuch

Version 4,5

Copyright © 2008 Raritan, Inc.

PII-0R-v4.5-D

November 2008

255-30-6000-00

Dieses Dokument enthält urheberrechtlich geschützte Informationen. Alle Rechte vorbehalten. Ohne die vorherige ausdrückliche schriftliche Genehmigung von Raritan, Inc. darf kein Teil dieses Dokuments fotokopiert, vervielfältigt oder in eine andere Sprache übersetzt werden.

© Copyright 2008 Raritan, Inc. CommandCenter®, Dominion®, Paragon® und das Raritan-Firmenlogo sind Marken oder eingetragene Marken von Raritan, Inc. Alle Rechte vorbehalten. Java® ist eine eingetragene Marke von Sun Microsystems, Inc. Internet Explorer® ist eine eingetragene Marke der Microsoft Corporation. Netscape® und Netscape Navigator® sind eingetragene Marken der Netscape Communication Corporation. Alle anderen Marken oder eingetragenen Marken sind Eigentum der jeweiligen Rechteinhaber.

FCC Information

In Tests wurde festgestellt, dass das Gerät die Grenzwerte für digitale Geräte der Klasse A gemäß Teil 15 der FCC-Bestimmungen einhält. Diese Grenzwerte sollen in kommerziell genutzten Umgebungen einen angemessenen Schutz vor Störungen bieten. Das in diesem Handbuch beschriebene Gerät erzeugt, verbraucht und gibt unter Umständen hochfrequente Strahlung ab und kann bei unsachgemäßer Installation und Verwendung zu Störungen des Rundfunk- und Fernsehempfangs führen. Der Betrieb dieses Geräts in Wohnumgebungen führt unter Umständen zu schädlichen Störungen.

VCCI Information (Japan)

この装置は、情報処理装置等電波障害自主規制協議会（VCCI）の基準に基づくクラスA情報技術装置です。この装置を家庭環境で使用すると電波妨害を引き起こすことがあります。この場合には使用者が適切な対策を講ずるよう要求されることがあります。

Raritan ist nicht verantwortlich für Schäden an diesem Produkt, die durch einen Unfall, ein Missgeschick, durch Missbrauch, Fremdeingriffe am Produkt oder andere Ereignisse entstanden sind, die sich außerhalb der Kontrolle von Raritan befinden oder unter normalen Betriebsbedingungen nicht auftreten.



Sicherheitsrichtlinien für die Stromversorgung

So vermeiden Sie einen möglicherweise tödlichen Stromschlag und eventuelle Schäden an Raritan-Geräten:

- Verwenden Sie bei keiner Produktkonfiguration ein zweiadriges Stromkabel.
- Testen Sie die Netzsteckdosen an Computer und Monitor auf ordnungsgemäße Polung und Erdung.
- Verwenden Sie das Gerät nur mit geerdeten Ausgängen am Computer und Monitor. Trennen Sie Computer, Monitor und Appliance vom Netz, wenn Sie eine unterbrechungsfreie Stromversorgung verwenden.

Sicherheitsrichtlinien für die Gestellmontage

Bei Raritan-Produkten, die in ein Gestell montiert werden, sind folgende Vorsichtsmaßnahmen zu beachten:

- Die Betriebstemperatur in einer geschlossenen Gestellumgebung kann höher sein als die Raumtemperatur. Sorgen Sie dafür, dass die für die Appliances angegebene, maximale Umgebungstemperatur nicht überschritten wird. Siehe **Specifications** (Technische Daten).
- Sorgen Sie für eine ausreichende Luftzirkulation in der Gestellumgebung.
- Montieren Sie Geräte im Gestell sorgfältig, um eine ungleichmäßige mechanische Belastung zu vermeiden.
- Schließen Sie die Geräte mit Vorsicht an das Stromnetz an, um eine Überlastung der Stromkreise zu vermeiden.
- Erden Sie alle Geräte ordnungsgemäß, besonders die Anschlüsse an den Netzstromkreis (z. B. Mehrfachsteckdosen statt direkter Anschlüsse).

Inhalt

Neuerungen im Paragon II-Benutzerhandbuch **x**

Paragon-Grundlagen **xi**

Fall 1. Einrichten der Netzwerkkonfiguration	xi
Fall 2. Mehrfach-Schreibzugriff auf einen Server	xii
Fall 3. Steuern der Gerätestromzufuhr	xiii
Fall 4. Lokale Videoumleitung (Force Video).....	xiv
Fall 5. Verwenden mehrerer Video-Ports	xv
Fall 6. Wiederherstellen der werksseitigen Standardeinstellungen.....	xvi
Fall 7. Verwenden des integrierten Card Readers	xvii
Fall 8. Erstellen mehrerer Pfade für einen Server	xviii
Fall 9. Aktualisieren der Firmware von Paragon-Switches	xxi
Fall 10. Aktualisieren der Firmware von Benutzerstationen	xxiii

Kapitel 1 Einleitung **1**

Paragon II - Überblick	1
Haupteinheiten.....	3
CIMs	3
Benutzerstationen.....	5
Produktfotos	6
Produktfeatures.....	7
Paketinhalt	10

Kapitel 2 Kurzanleitung **11**

Basisinstallation	11
Schritt (A): Stacking-Einheiten anschließen	11
Schritt (B): Benutzerstationen anschließen	13
Schritt (C): Server anschließen	14
Überprüfung zu Beginn	15

Kapitel 3 Gestellmontage und Installation **18**

Gestellmontage	18
Vorderseitenmontage	18
Rückseitenmontage	19
Ein KVM-System mit einem einzelnen Paragon-Switch	21
Ein KVM-System mit kaskadierten Paragon-Switches	26
Richtlinie zum Einschalten eines kaskadierten Systems	33

Installieren einer P2-UMT832S-Stacking-Einheit	33
Installieren einer P2-UMT1664S-Stacking-Einheit	34
Hinweis zum Ausschalten der Stacking-Einheit	35
Installation der HubPac-Einheit	36
Installation einer HubPac-Einheit	36
Channel-Konfiguration	39
Erstkonfiguration mit Bildschirmbenutzeroberfläche	40

Kapitel 4 Front Panel Display and Controls **43**

LCD-Anzeige und Steuerelemente auf der Vorderseite	43
Startanzeige	44
Normalanzeige	44
Startoption	45
Funktionsauswahlmenü	45
Funktionsauswahl	46
Display Ver./SN (Version/Seriennummer anzeigen)	46
Test User UST1 (Benutzerstation testen)	46
Test Chan. UKVM (Channel-UKVM testen)	47
Stacking-Unterstützung	47
Test Stack Unit (Stacking-Einheit testen)	47
Kontrast der LCD-Anzeige einstellen	48
Re-Configure (Neukonfiguration)	48
Set IP Address (IP-Adresse festlegen)	48
Reset Unit (Einheit zurücksetzen)	49

Kapitel 5 Informationen zu Tastatur, Maus und Video **51**

Unterstützung für LCD-Breitbildmonitore	51
Anschließen des DDC2-Adapters	51
Kompatible USB-Kombinationstastaturen	53
Anschließen einer USB-Kombinationstastatur	53
Ersetzen oder erneutes Anschließen der USB-Maus	54
Ändern der Tastaturlayouteinstellungen	55
USB-Tastaturlayouteinstellungen (P2CIM-AUSB, P2CIM-AUSB-B oder P2ZCIM-USB)	55
Sun-Tastaturlayouteinstellungen (P2CIM-SUN oder P2CIM-ASUN)	57
Sun-Tastaturlayouteinstellungen (P2ZCIM-SUN)	58
Wechseln zwischen 101 und 102 Tasten (P2CIM-APS2)	59
Kensington-Mauseinstellungen	60
Emulation von Sun-Tasten mit einer PS/2-Tastatur	62
Macintosh-Tastaturzuordnung	63

Kapitel 6 Betrieb – Benutzerfunktionen **64**

Anmeldung	65
Videoverstärkung und Versatzausgleich	68
Videoverstärkung	68
Versatzausgleich mit P2-EUST oder P2-EUST/C	69

Serverauswahl	71
Im Modus "Public View" (Öffentliche Anzeige) (PView) angezeigte Meldungen.....	75
Anzeige blockierter Channels im Modus "Private" (Privat).....	76
Zugriffspfad manuell auswählen.....	77
Einschränkungen bei Pfadüberschneidungen.....	79
Wechseln zum vorherigen oder nächsten Channel.....	83
Definition von vorherigem und nächstem Channel.....	84
Channel-Wechsel durchführen.....	84
Benutzerprofilanpassung	87
Benutzerprofilparameter und Ändern von Einstellungen.....	88
Menü "Help" (Hilfe)	93
Tastaturgesteuerte Funktionen der Bildschirmbenutzeroberfläche.....	94
Informationsmenü	95
Multiple Video	96
Namenskonventionen für Multiple Video.....	97
Anschließen von CIMs an einen Multi-Channel-Video server.....	97
Richtlinien für den Betrieb	99
Meldungen an der AKTIVATOR-Benutzerstation.....	100
Meldungen an den NACHFOLGE-Benutzerstationen.....	101
P2-USTIP-Stationen für die Multiple Video-Ausgabe verwenden.....	102
Authentifizierung über eine Smart Card.....	102
P2CIM-AUSB-C-Treiber unter Windows installieren.....	102
Voraussetzungen für die Card Reader-Funktion.....	106
Verwenden des Card Readers.....	110

Kapitel 7 Betrieb – Administratorfunktionen 113

Administrationsmenü	114
Richtlinien für die Systemkonfiguration.....	115
Systemkonfiguration	116
Videoumleitung (Force Video)	121
Force Video über die Bildschirmbenutzeroberfläche.....	122
Force Video über Paragon Manager.....	124
Benutzerstation für den Empfang der umgeleiteten Daten.....	124
Channel-Zuordnung für Multiple Video.....	125
Richtlinien für die Channel-Zuordnung.....	126
Benutzerkonfiguration.....	127
Channel-Konfiguration	129
Anpassung der Videoanzeige für P2-EUST.....	131
Benutzerstationsprofil	132
Tastaturtyp.....	133
Videoverzögerung	133
User Port Timeout (Zeitlimit für Benutzer-Port).....	134
Gruppeneinstellungen (Zugriffsrechte).....	135
Empfehlungen.....	137
Systemneustart und Systemzurücksetzung	137
Systemneustart.....	138
Systemzurücksetzung	139

Netzwerkeinstellungen.....	140
Autoscan und Autoskip	142
Stromzufuhrverwaltung.....	143
Powerstrip konfigurieren und benennen.....	144
Gerät zu einem Stromausgang zuweisen	144
Stromzufuhr über einen Ausgang steuern.....	146
Paragon II-Netzwerk-Port	148

Kapitel 8 P2ZCIMs und Z-CIMs 149

Einleitung	149
Features von P2ZCIM	150
Features von Z-CIMs (für Paragon Version 4.4 oder früher)	150
Paragon II und P2ZCIMs	151
P2ZCIMs als Schichtmodule anschließen.....	151
Status der P2ZCIM-LED.....	156
Paragon II und Z-CIMs (für Paragon Version 4.4 oder früher)	157
Z-CIMs als Schichtmodule anschließen	158
UKVMSPD Z-CIM mit einem lokalen PC verwenden.....	162

Kapitel 9 Verwalten von IBM BladeCenter-Servern 164

Aktualisieren des Channel-Status.....	164
Umbenennen eines BladeCenter-Chassis	167
Umbenennen des Blade-Servers.....	167

Kapitel 10 Konfigurationen 169

Richtlinien für die erneute Verbindung.....	169
Schichtkonfigurationen	170
Standard-Schichtkonfigurationen	170
Nicht standardmäßige Schichtkonfigurationen.....	174
Stack-Konfigurationen	180
Definition einer Stack-Konfiguration	180
Systemanforderungen	180
Standard-Stack-Konfigurationen	181
Schleifenkonfiguration.....	184
P2-HubPac-Konfiguration und Multiple Video	185
Konfiguration für Multiple Video.....	185

Kapitel 11 Benutzerstation im Direktmodus 189

Kapitel 12 Firmware-Aktualisierung 191

Allgemeiner Aktualisierungsvorgang	191
SCHRITT (A): Neueste Firmware und Versionshinweise herunterladen	191
SCHRITT (B): Verbindung zwischen dem Gerät und dem PC herstellen.....	193

SCHRITT (C): (Optional) Stacking-Konfiguration überprüfen	194
SCHRITT (D): Paragon-Aktualisierungsprogramm starten	194
Ausfallsichere Aktualisierung	196
Haupteinheiten.....	197
Stacking-Einheiten.....	199
Benutzerstationen.....	202
P2-HubPac-Aktualisierung.....	203
SCHRITT (A): Neueste Firmware, Treiber und Versionshinweise herunterladen.....	204
SCHRITT (B): Einen HubPac-Cluster mit dem PC verbinden.....	205
SCHRITT (C): USB/RS485-Treiber auf dem PC installieren	207
SCHRITT (D): Paragon-Aktualisierungsprogramm starten	212
P2-HubPac-Aktualisierung	213

Anhang A Technische Daten 214

Technische Daten der Paragon II-Komponenten	214
Richtlinien für Cat5-Kabel	218

Anhang B Schichtkonfigurationen und Kompatibilität 220

Schichtmatrix	220
Kompatibilitätsmatrix.....	222
Doppelrautenkonfiguration.....	224

Anhang C Empfehlung für bessere Videoqualität 225

Implementierungsempfehlungen	225
Von P2-EUST und P2-EUST/C unterstützte Auflösungen	226

Anhang D Anschluss serieller Geräte an das Paragon II-System 227

Serielle CIMs - Einführung	227
Installieren von seriellen CIMs.....	228
Installieren von P2CIM-SER oder P2CIM-SER-EU.....	228
AUATC installieren	229
Betreiben von seriellen CIMs.....	231
P2CIM-SER oder P2CIM-SER-EU	231
AUATC.....	232
AUATC konfigurieren.....	236
AUATC - Problembehandlung.....	237

Anhang E Integration von Switching-Geräten von Drittanbietern 239

Verwenden des OmniView Secure KVM-Switches.	239
Besonderer Hinweis für den P2-EUST/C Card Reader.....	241
Unterstützte Tastaturen	241

Anhang F	Andere Komponenten für den Einsatz mit Paragon II	243
	Überblick über Paragon Manager	243
	Installation von Paragon Manager	243
	Remote-Aktualisierung des IBM BladeCenter-Channel-Status	244
	PCCI-Integration	245
Anhang G	Download der Version 4.4 Firmware	246
Anhang H	Nützliche Quellen oder Informationen	247
	Einschaltreihenfolge in Mehrschichtkonfigurationen	247
	Schneller Überblick über die Aufgaben	248
	Systemeinstellungen	248
	Betrieb	249
	Problembehandlung	250
	Häufig gestellte Fragen zu Paragon II (FAQs) im Internet	252
Index		253

Neuerungen im Paragon II-Benutzerhandbuch

Die folgenden Abschnitte des Paragon II-Benutzerhandbuchs wurden aufgrund von Erweiterungen oder Änderungen des Geräts und/oder der Benutzerdokumentation aktualisiert.

- **Fall 8. Erstellen mehrerer Pfade für einen Server** (auf Seite xviii)
- **Produktfotos** (auf Seite 6)
- **Produktfeatures** (auf Seite 7)
- **Basisinstallation** (auf Seite 11)
- **Unterstützung für LCD-Breitbildmonitore** (auf Seite 51)
- **Kompatible USB-Kombinationstastaturen** (auf Seite 53)
- **Verwenden des OmniView Secure KVM-Switches** (auf Seite 112)
- **Einleitung** (auf Seite 149)
- **Paragon II und Z-CIMs (für Paragon Version 4.4 oder früher)** (auf Seite 157)
- **Verwalten von IBM BladeCenter-Servern** (auf Seite 164)
- **Aktualisieren des Channel-Status** (auf Seite 164)
- **Schichtkonfigurationen und Kompatibilität** (auf Seite 220)
- **Installation von P2CIM-SER oder P2CIM-SER-EU** (siehe "Installieren von P2CIM-SER oder P2CIM-SER-EU" auf Seite 228)
- **Integration von Switching-Geräten von Drittanbietern** (auf Seite 239)
- **Remote-Aktualisierung des IBM BladeCenter-Channel-Status** (auf Seite 244)
- **Download der Version 4.4 Firmware** (auf Seite 246)
- **Schneller Überblick über die Aufgaben** (auf Seite 248)
- Häufig gestellte Fragen zu **Paragon II (FAQs) im Internet** (siehe "Häufig gestellte Fragen zu Paragon II (FAQs) im Internet" auf Seite 252)

Weitere Informationen zu den Änderungen, die an dieser Version von Paragon II vorgenommen wurden, finden Sie in den Versionshinweisen.

Paragon-Grundlagen

Zweck dieses Kapitel ist es, den Benutzer schnell mit dem Einsatz des Paragon-Systems in der Praxis vertraut zu machen. Anhand von Beispielen werden zehn der häufigsten Anwendungsfälle beschrieben. Die angeführten Beispiele sind allgemeiner Natur und können je nach tatsächlicher Konfiguration und Verwendung variieren.

Fall 1. Einrichten der Netzwerkkonfiguration

Zweck: Netzwerkkonfiguration des Paragon-Switches (z. B. IP-Adresse) einrichten, damit dieser über das Netzwerk aufgerufen oder aktualisiert werden kann.

1. Melden Sie sich beim Paragon-System als Administrator an.
 - a. Geben Sie `admin` im Feld **User Name** (Benutzername) ein, und drücken Sie die **Eingabetaste**.
 - b. Geben Sie `raritan` (Standardkennwort; nur Kleinbuchstaben) im Feld **Password** (Kennwort) ein, und drücken Sie die **Eingabetaste**. Denken Sie daran, dass beim Kennwort die Groß-/Kleinschreibung beachtet werden muss.
2. Drücken Sie **F5** --> wählen Sie **Network Setting** (Netzwerkeinstellung).
3. Konfigurieren Sie das Feld **Current IP** (Aktuelle IP-Adresse). Führen Sie z. B. folgende Schritte aus, wenn Sie die IP-Adresse 90.180.52.157 zuweisen möchten:
 - a. Markieren Sie den ersten Zahlenbereich im Feld **Current IP** (Aktuelle IP-Adresse).
 - b. Drücken Sie die **Eingabetaste**, um die Farbe der Markierung in grün zu ändern.
 - c. Geben Sie `090` ein, und drücken Sie die **Eingabetaste**. (Der Ziffernblock wird von Paragon nicht unterstützt.)
 - d. Wiederholen Sie die einzelnen Schritte für die übrigen Zahlenbereiche in diesem Feld.
4. Konfigurieren Sie die übrigen Felder "Net Mask" (Netzmaske), "Gateway IP" (Gateway-Adresse und "Port No" (Port-Nummer) entsprechend.
5. **(Optional)** Standardmäßig ist "Encryption" (Verschlüsselung) auf "Off" (Aus) eingestellt. So ändern Sie diese Einstellung:
 - a. Drücken Sie die **Eingabetaste**, um die Farbe der Markierung in grün zu ändern.
 - b. Wechseln Sie mit den Pfeiltasten (**↑**, **↓**, **←**, **→**) zwischen den verfügbaren Optionen, und drücken Sie die **Eingabetaste**.

6. **(Optional)** Konfigurieren Sie das Feld **Keys** (Schlüssel), wenn Sie **Encryption** (Verschlüsselung) auf "On" (Ein) eingestellt haben.
7. Drücken Sie die **S**-Taste, um die Änderungen zu speichern. Das System wird automatisch neu gestartet.

Weitere Informationen finden Sie unter **Netzwerkeinstellungen** (auf Seite 140).

Fall 2. Mehrfach-Schreibzugriff auf einen Server

Zweck: Mehreren Benutzern die gleichzeitige Anzeige desselben Servers und die Übernahme der Steuerung/den Betrieb des Servers ermöglichen, wenn auf dem Server für einen festgelegten Zeitraum (standardmäßig eine Sekunde; kann aber angepasst werden) keine Tastatur-/Mausaktivität erfolgte. Der Server kann nur von jeweils einem Benutzer gesteuert/betrieben werden.

1. Melden Sie sich beim Paragon-System als Administrator an.
 - a. Geben Sie `admin` im Feld **User Name** (Benutzername) ein, und drücken Sie die **Eingabetaste**.
 - b. Geben Sie `raritan` (Standardkennwort; nur Kleinbuchstaben) im Feld **Password** (Kennwort) ein, und drücken Sie die **Eingabetaste**. Denken Sie daran, dass beim Kennwort die Groß-/Kleinschreibung beachtet werden muss.
2. Drücken Sie **F5** --> wählen Sie **System Configuration** (Systemkonfiguration).
3. Drücken Sie die Pfeiltasten (**↑**, **↓**, **←**, **→**), um das Feld **Operation Mode** (Betriebsmodus) zu markieren.
4. Drücken Sie die **Eingabetaste**, um die Farbe der Markierung in grün zu ändern.
5. Drücken Sie die Pfeiltasten (**↑**, **↓**, **←**, **→**), um die Option "PC Share" (PC-Freigabe) auszuwählen, und drücken Sie die **Eingabetaste**.
6. Drücken Sie die **S**-Taste, um die Änderungen zu speichern.

Weitere Informationen finden Sie unter **Systemkonfiguration** (auf Seite 116).

Jetzt können alle Benutzer gleichzeitig auf denselben Server zugreifen.

Fall 3. Steuern der Gerätestromzufuhr

Zweck: Stromzufuhr bestimmter Server, Geräte oder Paragon-Switches steuern, die an einen Powerstrip im Paragon-System angeschlossen sind. Diese Geräte können eingeschaltet, ausgeschaltet oder aus- und wieder eingeschaltet werden.

1. Melden Sie sich beim Paragon-System als Administrator an.
 - a. Geben Sie `admin` im Feld **User Name** (Benutzername) ein, und drücken Sie die **Eingabetaste**.
 - b. Geben Sie `raritan` (Standardkennwort; nur Kleinbuchstaben) im Feld **Password** (Kennwort) ein, und drücken Sie die **Eingabetaste**. Denken Sie daran, dass beim Kennwort die Groß-/Kleinschreibung beachtet werden muss.
2. Ordnen Sie die Stromausgänge des Powerstrips den angeschlossenen Geräten zu. Beispiel: Ein Router wird über Ausgang 1 des Powerstrips mit Strom versorgt. Powerstrip und Router sind an denselben Paragon-Switch angeschlossen. Der Router hat im System den Namen "Router-Win". So richten Sie die Zuordnung ein:
 - a. Drücken Sie **F5** --> wählen Sie **Channel Configuration** (Channel-Konfiguration).
 - b. Markieren Sie den Channel des Powerstrips. Markieren Sie z. B. Channel 25, wenn der Powerstrip an diesem Channel angeschlossen ist.
 - c. Drücken Sie die **G**-Taste, um das Menü **Outlet Configuration** (Ausgangskonfiguration) des Powerstrips aufzurufen.
 - d. Ändern Sie den Typ von Ausgang 1 wie folgt: Drücken Sie die **Eingabetaste** --> wählen Sie mit der Pfeiltaste die Option "CPU" --> drücken Sie die **Eingabetaste**.
 - e. Ordnen Sie Ausgang 1 dem Router wie folgt zu: Verschieben Sie die Markierung mit der rechten Pfeiltaste --> drücken Sie die **Eingabetaste** --> markieren Sie den Router namens "Router-Win" --> drücken Sie die **Eingabetaste**.
 Weitere Informationen finden Sie unter **Gerät zu einem Stromausgang zuweisen** (auf Seite 144).
 - f. Drücken Sie die **S**-Taste, um die Zuordnung zu speichern.
3. Sie können nun die Stromzufuhr von "Router-Win" wie folgt steuern:
 - a. Drücken Sie **F2**, um zum **Selection Menu** (Auswahlmenü) zurückzukehren.
 - b. Markieren Sie den Channel, der dem Powerstrip zugeordnet ist. Markieren Sie z. B. Channel 33, wenn "Router-Win" an diesem Channel angeschlossen ist.

- c. Drücken Sie **F3**, um das Menü "Power Control" (Stromzufuhrsteuerung) für den zugeordneten Channel anzuzeigen.
- d. Markieren Sie einen oder mehrere Stromausgänge, und führen Sie die gewünschte Aktion aus:

Gewünschte Aktion	Vorgehensweise
Ausgang ausschalten	Drücken Sie die X -Taste --> geben Sie <code>yes</code> (ja) ein.
Ausgang einschalten	Drücken Sie die O -Taste (Buchstabe).
Ausgang aus- und wieder einschalten	Drücken Sie die R -Taste --> geben Sie <code>yes</code> (ja) ein.

Weitere Informationen finden Sie unter **Stromzufuhr über einen Ausgang steuern** (auf Seite 146).

Fall 4. Lokale Videoumleitung (Force Video)

Zweck: Ausgabe der KVM-Daten (Tastatur/Video/Maus) eines Servers lokal auf eine bestimmte Benutzerstation umleiten, damit der Benutzer der angegebenen Benutzerstation die Daten des Servers anzeigen und auf dem Server arbeiten kann.

1. Melden Sie sich beim Paragon-System als Administrator an.
 - a. Geben Sie `admin` im Feld **User Name** (Benutzername) ein, und drücken Sie die **Eingabetaste**.
 - b. Geben Sie `raritan` (Standardkennwort; nur Kleinbuchstaben) im Feld **Password** (Kennwort) ein, und drücken Sie die **Eingabetaste**. Denken Sie daran, dass beim Kennwort die Groß-/Kleinschreibung beachtet werden muss.
2. Drücken Sie die Pfeiltasten (**↑**, **↓**), um den Channel des Servers zu markieren, dessen Daten umgeleitet werden sollen.
3. Drücken Sie die **Tabulatortaste**. Daraufhin wird in der Meldungsleiste die Meldung "Force switch to user port" (Umschaltung zum Benutzer-Port erzwingen) angezeigt.
4. Geben Sie die Port-Nummer der gewünschten Benutzerstation ein. Wenn die Daten z. B. auf die Benutzerstation umgeleitet werden sollen, die am Benutzer-Port 3 angeschlossen ist, geben Sie **3** ein, und drücken Sie die **Eingabetaste**.

Weitere Informationen finden Sie unter **Videoumleitung (Force Video)** (auf Seite 121).

Fall 5. Verwenden mehrerer Video-Ports

Zweck: Bei Zugriff auf einen bestimmten Video-Port automatisch die Videoausgabe der übrigen Video-Ports eines Servers aktivieren.
(Paragon unterstützt die Ausgabe von bis zu vier Video-Ports.)

1. Schließen Sie die vier Video-Ports des Servers mithilfe von vier CIMs an die entsprechenden vier Channel-Ports desselben Paragon-Switches an. Drei der CIMs müssen P2CIM-AUSB-CIMs sein. Bei dem anderen CIM kann es sich um P2CIM-AUSB oder P2CIM-APS2 handeln. Sie können die Video-Ports z. B. an die Channel-Ports 1, 2, 3 und 26 anschließen.

Weitere Informationen finden Sie unter **Anschließen von CIMs an einen Multi-Channel-Video-Server** (auf Seite 97).

2. Die Channel-Zuordnungsgruppe wird vom Paragon-Administrator in Paragon Manager konfiguriert. Vorgehensweise:
 - a. Starten Sie **Paragon Manager**.
 - b. Stellen Sie wie folgt eine Verbindung zum Paragon-System her, und melden Sie sich an: Wählen Sie **Session > Connect** (Sitzung > Verbinden) --> wählen Sie den gewünschten Paragon-Switch aus --> geben Sie den Benutzernamen und das Kennwort des Administrators ein --> klicken Sie auf **Login** (Anmeldung).
 - c. Erstellen Sie die Zuordnungsgruppe mit den Channels 1, 2, 3 und 26 wie folgt: Wählen Sie **Set up > Multiple Video > New** (Setup > Multiple Video > Neu) --> geben Sie die erforderlichen Daten ein --> wählen Sie die vier Channels 1, 2, 3 und 26 aus --> klicken Sie auf **OK**.
 - d. Stellen Sie sicher, dass der Channel, der die Videoausgabe der anderen Channels aktiviert, als "erster" Channel festgelegt ist. Der Administrator kann z. B. im Feld **First Channel** (Erster Channel) den Channel 3 auswählen, so dass Channel 3 die Ausgabe der Videodaten der anderen drei Channels aktiviert.

Einzelheiten finden Sie unter **Channel-Zuordnung für Multiple Video** (auf Seite 125) und im *Paragon Manager-Benutzerhandbuch*. Dieses Benutzerhandbuch finden Sie auf der CD-ROM mit Benutzerhandbüchern und Kurzanleitung oder auf der Raritan-Webseite unter **Firmware and Documentation** (<http://www.raritan.com/support/productdocumentation>) (Firmware und Dokumentation).

3. Alle Benutzer, die die Multiple Video-Funktion ausführen möchten, melden sich beim Paragon-System an. Beispiel: Ein Benutzer verwendet die an Benutzer-Port 2 angeschlossene Benutzerstation, um sich im System mit dem folgenden Benutzernamen anzumelden, für den kein Kennwort erforderlich ist.

Benutzername: `user02`
Kennwort: <kein Kennwort>

4. Wählen Sie den "ersten" Channel der Zuordnungsgruppe auf der Bildschirmbenutzeroberfläche aus. Markieren Sie in diesem Beispiel den Channel 3, und drücken Sie die **Eingabetaste**.
5. Die übrigen Video-Ports des Servers, die an den Channel 1, 2 und 26 angeschlossen sind, geben ihre Videodaten automatisch an die drei Benutzerstationen aus, die der Benutzerstation von Benutzer `user02` nachgeordnet und an den Benutzer-Port 3, 4 und 5 angeschlossen sind.
6. Wenn der Benutzer `user02` die Verbindung zu Channel 3 trennt oder sich vom System abmeldet, werden die drei nachgeordneten Benutzerstationen ebenfalls abgemeldet.

Weitere Informationen finden Sie unter **Multiple Video** (auf Seite 96).

Fall 6. Wiederherstellen der werksseitigen Standardeinstellungen

Zweck: Paragon-Switch auf die werkseitigen Standardeinstellungen zurücksetzen, um benutzerdefinierte Einstellungen (z. B. Geräte-Name, Systemeinstellungen usw.) zu löschen.

1. Melden Sie sich beim Paragon-System als Administrator an.
 - a. Geben Sie `admin` im Feld **User Name** (Benutzername) ein, und drücken Sie die **Eingabetaste**.
 - b. Geben Sie `raritan` (Standardkennwort; nur Kleinbuchstaben) im Feld **Password** (Kennwort) ein, und drücken Sie die **Eingabetaste**. Denken Sie daran, dass beim Kennwort die Groß-/Kleinschreibung beachtet werden muss.
2. Drücken Sie **F5** --> wählen Sie **System Reset Settings** (Einstellungen für Systemzurücksetzung).
3. Markieren Sie die Felder, die zurückgesetzt werden sollen, und ändern Sie die Einstellung zu **Yes** (Ja), indem Sie folgende Schritte ausführen: Drücken Sie die **Eingabetaste** --> drücken Sie eine beliebige Pfeiltaste --> drücken Sie die **Eingabetaste**. In der folgenden Tabelle sind die Einstellungen beschrieben, die durch Ändern der unterschiedlichen Felder auf die werkseitigen Standardwerte zurückgesetzt werden:

Feld	Einstellungen, die auf die werksseitigen Standardwerte zurückgesetzt werden
Device Name (Gerätename)	Feld Device ID (Geräte-ID) im Untermenü "System Configuration" (Systemkonfiguration)

Feld	Einstellungen, die auf die werksseitigen Standardwerte zurückgesetzt werden
Netzwerkeinstellungen	Alle Einstellungen im Untermenü "Network Setting" (Netzwerkeinstellungen)
User Profiles (Benutzerprofil)	Alle Einstellungen der folgenden Untermenüs oder Einstellungen: <ul style="list-style-type: none"> ▪ Benutzerkonfiguration ▪ Benutzerstationsprofil ▪ Benutzerprofileinstellungen, die mit F4 angezeigt werden
Systemkonfiguration	Alle Einstellungen im Untermenü "System Configuration" (Systemkonfiguration) mit Ausnahme des Felds Device ID (Geräte-ID)
Channel-Konfiguration	Alle Einstellungen oder Datensätze der aktiven und inaktiven Channels im Untermenü "Channel Configuration" (Channel-Konfiguration) werden gelöscht. Die Daten der aktiven Channels werden nach dem Zurücksetzen jedoch automatisch wiederhergestellt.

4. Setzen Sie nun die ausgewählten Einstellungen zurück. Drücken Sie die **O**-Taste (Buchstabe) --> geben Sie `yes` (ja) ein --> drücken Sie die **Eingabetaste**.
5. Alle angemeldeten Benutzer werden abgemeldet, und die ausgewählten Einstellungen werden auf die werksseitigen Standardwerte zurückgesetzt.

Weitere Informationen finden Sie unter **Systemzurücksetzung** (auf Seite 139).

Fall 7. Verwenden des integrierten Card Readers

Zweck: Daten zur Anmeldeauthentifizierung von einer Smart Card auf die entsprechenden Server übertragen, für deren Zugriff die Eingabe der auf der Karte gespeicherten Daten erforderlich ist. Für diese Funktion sind Card Reader-fähige Firmware und Geräte, einschließlich Paragon-Switch mit Firmware 4.3 oder höher, P2-EUST/C und P2CIM-AUSB-C, erforderlich.

1. Melden Sie sich beim Paragon-System über eine Benutzerstation mit einem integrierten Card Reader (P2-EUST/C) an.
2. Greifen Sie auf den Server zu, auf dem die Authentifizierungs-Software und -Treiber installiert und konfiguriert sind und der über ein P2CIM-AUSB-C mit dem Paragon-System verbunden ist.

3. Wenn ein leerer Bildschirm oder eine Aufforderung zum Einstecken der Karte angezeigt wird, stecken Sie die Smart Card in den Card Reader der Benutzerstation.
4. Je nach Konfiguration des Zielservers oder der Authentifizierungs-Software müssen Sie u. U. auch eine PIN eingeben.
5. Nach der Anmeldeauthentifizierung und -autorisierung können Sie auf dem Server arbeiten.
6. Drücken Sie nach Abschluss Ihrer Arbeit zweimal schnell hintereinander die Zugriffstaste (standardmäßig die Rollen-Tasten), um die Bildschirmbenutzeroberfläche zu aktivieren.

Weitere Informationen finden Sie unter **Erstkonfiguration mit Bildschirmbenutzeroberfläche** (auf Seite 40).

7. Drücken Sie **Umschalt+F9**, um die Verbindung zum Server zu trennen, und entnehmen Sie dann die Karte.

Weitere Informationen finden Sie unter **Verwenden des Card Readers** (auf Seite 110).

Die Authentifizierungsdaten der Karte werden nicht im Paragon-System gespeichert. Sie müssen daher die Schritte 3 bis 5 wiederholen, um auf denselben Server erneut zuzugreifen.

Fall 8. Erstellen mehrerer Pfade für einen Server

Zweck: Redundanten Zugriff auf bestimmte Server sicherstellen. In diesem Beispiel erstellen Sie drei verfügbare Pfade für den Zugriff auf bestimmte Server unter Verwendung mehrerer Basiseinheiten.

Hinweis: Eine Basiseinheit ist ein Paragon-Switch der "ersten-Schicht".

1. Bereiten Sie sechs Paragon-Switches (z. B. P2-UMT1664M und/oder P2-UMT832M) vor.
2. Verwenden Sie drei Switches als Basiseinheiten, zwei auf der zweiten Schicht und einen auf der dritten Schicht. Wenn für diese Switches nicht die gleiche Firmware-Version verwendet wird, stellen Sie sicher, dass die Version der Einheiten unterer Schichten höher als die Version der Einheiten höherer Schichten ist. Beispiel: Basiseinheit mit Firmware-Version 4.2 und Einheiten der ^{zweiten} Schicht mit Version 4.0.

3. Schließen Sie alle Paragon-Switches mit UTP-Kabeln der Kategorie 5 (Cat5) wie folgt an (Channel-Ports unterer Schichten an Benutzer-Ports höherer Schichten):

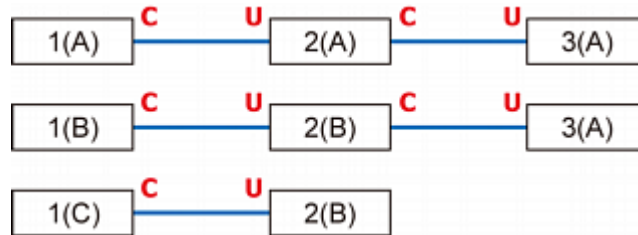

C	Channel-Ports
U	Benutzer-Ports
1(A) ~ 1(C)	Basiseinheiten (Paragon-Switches der ersten Schicht)
2(A) ~ 2(B)	Paragon-Switches der zweiten Schicht
3(A)	Paragon-Switch der dritten Schicht

Weitere Informationen finden Sie unter **Schichtkonfigurationen** (auf Seite 170).

4. Schließen Sie mit UTP-Kabeln der Kategorie Cat5 die Server an den Paragon-Switch der dritten Schicht an. Die Anschlusskonfiguration sieht folgendermaßen aus:

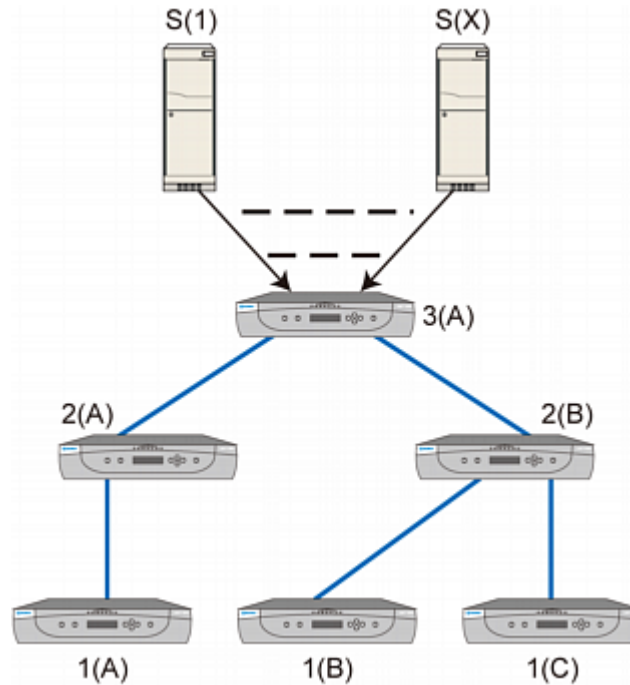

S(1) ~ S(X)	Server
1(A) ~ 1(C)	Basiseinheiten
2(A) ~ 2(B)	Paragon-Switches der zweiten Schicht
3(A)	Paragon-Switch der dritten Schicht

5. Schließen Sie mit Cat5-UTP-Kabeln Benutzerstationen an die Basiseinheiten 1(A), 1(B) und 1(C) an.
6. Schließen Sie an jede Benutzerstation eine Tastatur, Maus und einen Monitor an.

Weitere Informationen finden Sie unter **Basisinstallation** (auf Seite 11).

7. Nun stehen für die Benutzer drei verschiedene Pfade (blaue Linien in der folgenden Abbildung) für den Zugriff auf alle Server, die auf der ^{dritten} Schicht angeschlossen sind, zur Verfügung.

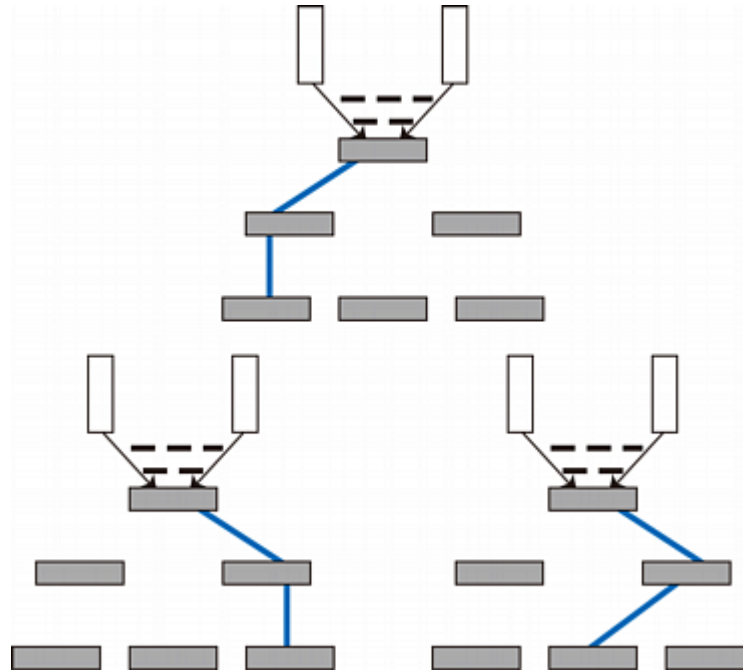

Weitere Informationen finden Sie unter **Konfigurationen** (auf Seite 169).

Fall 9. Aktualisieren der Firmware von Paragon-Switches

Zweck: Paragon II-Switches aktualisieren, um Neuerungen und Erweiterungen der Paragon-Produktlinie zu implementieren. (Die Beschreibung bezieht sich auf normale Firmware-Aktualisierungen und gilt nicht für "spezielle" Firmware-Aktualisierungen wie Boot-Loader-Aktualisierung oder ausfallsichere Aktualisierung.)

1. Stellen Sie sicher, dass der Hauptumschalter (Haupteinheit) mit dem Netzwerk verbunden ist und dass alle relevanten Netzwerkeinstellungen, wie z. B. IP-Adresse, ordnungsgemäß konfiguriert sind.

Weitere Informationen finden Sie unter **Fall 1. Einrichten der Netzwerkkonfiguration** (auf Seite xi).

2. (Optional) Lassen Sie alle eventuell mit der Haupteinheit verbundenen Stacking-Einheiten angeschlossen und eingeschaltet. So können Sie z. B. eine Haupteinheit (P2-UMT832M) und drei an die Haupteinheit angeschlossene Stacking-Einheiten (P2-UMT832S) zusammen aktualisieren. Überprüfen Sie außerdem die folgenden Stacking-Einstellungen:

- Die Einstellung "Stacking Support" (Stacking-Unterstützung) auf der Haupteinheit ist ordnungsgemäß konfiguriert.
- Der Wert für "Set Stack ID" (Stapel-ID festlegen) ist für jede angeschlossene Stacking-Einheit eindeutig.

Weitere Informationen finden Sie unter **Allgemeiner Aktualisierungsvorgang** (auf Seite 191).

3. Laden Sie die Firmware von der **Raritan-Website** (<http://www.raritan.com>) herunter: Klicken Sie auf **Support > Firmware and Documentation > Paragon II** (Support > Firmware und Dokumentation > Paragon II), und klicken Sie auf die neueste Version, um den Download zu starten.
4. Entpacken Sie die heruntergeladene Datei. Unter den entpackten Dateien befinden sich eine Datei namens "ParagonUpdate_xxx.exe" und eine Firmware-Datei namens "P2-xxx.hex" (xxx steht dabei für die Version). Die Firmware-Datei für Version 4.2 heißt z. B. "P2-3E5.hex".
5. Doppelklicken Sie auf "ParagonUpdate_xxx.exe", um das Programm auszuführen.
6. Geben Sie im Paragon-Aktualisierungsprogramm (**Paragon Update**) die Informationen der Haupteinheit ein. Beispiel:
 - Geben Sie in der Spalte **Name** den Wert `Paragon832M` ein.
 - Geben Sie in der Spalte **IP address/Serial** (IP-Adresse/seriell) den Wert `90.180.52.157` ein.
 - Geben Sie in der Spalte **Port** den Wert `3000` ein.
 - Wenn Sie Chiffrierschlüssel im Paragon-System zugewiesen haben, denken Sie daran, die gleichen Daten in der Spalte **Encryption Key** (Chiffrierschlüssel) einzugeben.

Weitere Einzelheiten finden Sie im *Paragon Manager-Benutzerhandbuch*. Dieses Benutzerhandbuch finden Sie auf der CD-ROM mit Benutzerhandbüchern und Kurzanleitung oder auf der Raritan-Webseite unter **Firmware and Documentation** (<http://www.raritan.com/support/productdocumentation>) (Firmware und Dokumentation).

7. Stellen Sie sicher, dass das Kontrollkästchen vor der Haupteinheit aktiviert ist ()
8. Klicken Sie auf **Load Hex File** (Hex-Datei laden), um die Firmware-Datei "P2-xxx.hex" auszuwählen. Wählen Sie z. B. die Datei "P2-3E5.hex" aus, um eine Aktualisierung auf die Firmware-Version 4.2 durchzuführen.
9. Klicken Sie auf **Send To Paragon --> Yes** (An Paragon senden > Ja). Daraufhin wird die Aktualisierung der Haupteinheit und aller eventuell angeschlossenen Stacking-Einheiten gestartet.
10. Nach Abschluss der Aktualisierung wird eine Meldung eingeblendet.

Fall 10. Aktualisieren der Firmware von Benutzerstationen

Zweck: Benutzerstationen aktualisieren, um Neuerungen und Erweiterungen der Paragon-Produktlinie zu implementieren.

1. Schließen Sie die Benutzerstation mit dem im Lieferumfang enthaltenen seriellen RS-232-Kabel (Stecker und Buchse) an den seriellen Port (z. B. COM2) eines Computers an.
2. Laden Sie die Firmware von der **Raritan-Website** (<http://www.raritan.com>) herunter: Klicken Sie auf **Support > Firmware and Documentation > Paragon II** (Support > Firmware und Dokumentation > Paragon II), und klicken Sie auf die neueste Version, um den Download zu starten.
3. Entpacken Sie die heruntergeladene Datei. Unter den entpackten Dateien befinden sich eine Datei namens "ParagonUpdate_xxx.exe" (xxx steht dabei für die Version) und eine Firmware-Datei für die Benutzerstation. Bei P2-EUST heißt die Firmware-Datei "EUST-xxx.hex". Bei P2-UST heißt sie "V5-xxx.hex" (xxx steht dabei für die Version).
4. Doppelklicken Sie auf "ParagonUpdate_xxx.exe", um das Programm auszuführen.
5. Geben Sie im Paragon-Aktualisierungsprogramm (**Paragon Update**) die Informationen der Benutzerstation ein. Beispiel:
 - Geben Sie in der Spalte **Name** den Wert P2-EUST-1 ein.
 - Wählen Sie in der Spalte **IP address/Serial** (IP-Adresse/seriell) den Eintrag "Default Serial" (Standard, seriell) aus.
 - Geben Sie in der Spalte **Port** den Wert 2 ein. Dieser steht für den seriellen Port COM2.
6. Stellen Sie sicher, dass das Kontrollkästchen vor der Benutzerstation aktiviert ist (.
7. Klicken Sie auf **Load Hex File** (Hex-Datei laden), um die Firmware-Datei auszuwählen.
8. Klicken Sie auf **Send To Paragon --> Yes** (An Paragon senden > Ja), um die Aktualisierung zu starten.
9. Nach Abschluss der Aktualisierung wird eine Meldung eingeblendet.

Weitere Einzelheiten finden Sie unter **Allgemeiner Aktualisierungsvorgang** (auf Seite 191) und im *Paragon Manager-Benutzerhandbuch*. Dieses Benutzerhandbuch finden Sie auf der CD-ROM mit Benutzerhandbüchern und Kurzanleitung oder auf der Raritan-Webseite unter **Firmware and Documentation** (<http://www.raritan.com/support/productdocumentation>) (Firmware und Dokumentation).

Kapitel 1 Einleitung

Vielen Dank, dass Sie sich für Paragon II von Raritan entschieden haben. Die Paragon-Familie verabschiedet sich vom herkömmlichen teuren Serververwaltungsmodell mit einem Server, einem dedizierten Monitor und einer dedizierten Tastatur. Paragon ermöglicht den Zugriff von einer oder mehreren Arbeitsstationen auf mehrere Server – sogar auf Server verschiedener Plattformen.

Unabhängig von der Größe Ihres Setups und dessen Komplexität hat Raritan auch für Sie das passende Paragon-System.

In diesem Kapitel

Paragon II - Überblick.....	1
Produktfotos	6
Produktfeatures	7
Paketinhalt	10

Paragon II - Überblick

Paragon II ist für anspruchsvolles KVM (Keyboard/Video/Mouse – Tastatur/Video/Maus)-Matrix-Switching für mehrere Benutzer konzipiert, die eine Vielzahl von Servern einsetzen. Paragon II verwendet keine Kabelbäume mit tausend Steckern, sondern standardmäßige ungeschirmte Twisted-Pair (UTP)-Kabel der Kategorie 5 (Cat5), wie sie bereits an vielen Standorten installiert sind. Benutzer können mit diesen Kabeln über eine Entfernung von bis zu 304 m mit den Servern verbunden werden.

Ein Paragon II-System besteht aus mehreren Komponenten:

- **Hauptumschalter**, die als Basiseinheiten und Matrix-Switches verwendet werden und Benutzer sicher mit dem Server verbinden.

*Hinweis: Zu Dokumentationszwecken werden Hauptumschalter in diesem Handbuch als **Haupteinheiten** bezeichnet.*

- **Stacking-Einheiten**, die mit den Haupteinheiten verbunden sind und eine platzsparende Erweiterung des Systems ohne Verzicht auf Channels ermöglichen.
- **Computer-Interface Modules (CIMs)**, die mit jedem Server verbunden sind.
- **Benutzerstationen**, die Tastatur, Monitor und Maus mit der Haupteinheit verbinden und eine intuitive Bildschirmbenutzeroberfläche für den Zugriff auf angeschlossene Server bieten.

Die einzelnen Modelle der Benutzerstationen werden im Folgenden beschrieben:

- Die Standardbenutzerstation (P2-UST) bietet die oben beschriebenen grundlegenden Funktionen.
- Die verbesserte Benutzerstation (P2-EUST) bietet alle Funktionen von P2-UST plus hervorragende Videoqualität mit automatischem Versatzausgleich.
- Die verbesserte Benutzerstation mit integriertem Card Reader (P2-EUST/C) funktioniert ähnlich wie P2-EUST und unterstützt die Authentifizierung über eine Smart Card.
- Die IP-fähigen Benutzerstationen P2-USTIP1 und P2-USTIP2 für ein bis zwei Personen verfügen über einen integrierten IP-Zugriff und eine KVM-over-IP-Funktion, die jederzeit und überall den Zugriff und die Steuerung von Servern ermöglicht. Diese Benutzerstationen weisen zudem ein kompaktes Design und eine grafische Benutzeroberfläche für Point-and-Click-Remote-Zugriff auf. P2-USTIP unterstützt IP-Zugriff und ermöglicht über einen Webbrowser einem oder zwei Remote-Benutzern von jedem beliebigen Standort aus den Zugriff auf mit Paragon II verbundene Server. P2-USTIP2 unterstützt außerdem die 128-Bit-SSL-Verschlüsselung und die lokale Authentifizierung durch Paragon II oder bei Verwendung von CommandCenter Secure Gateway von Raritan die zentrale Authentifizierung.

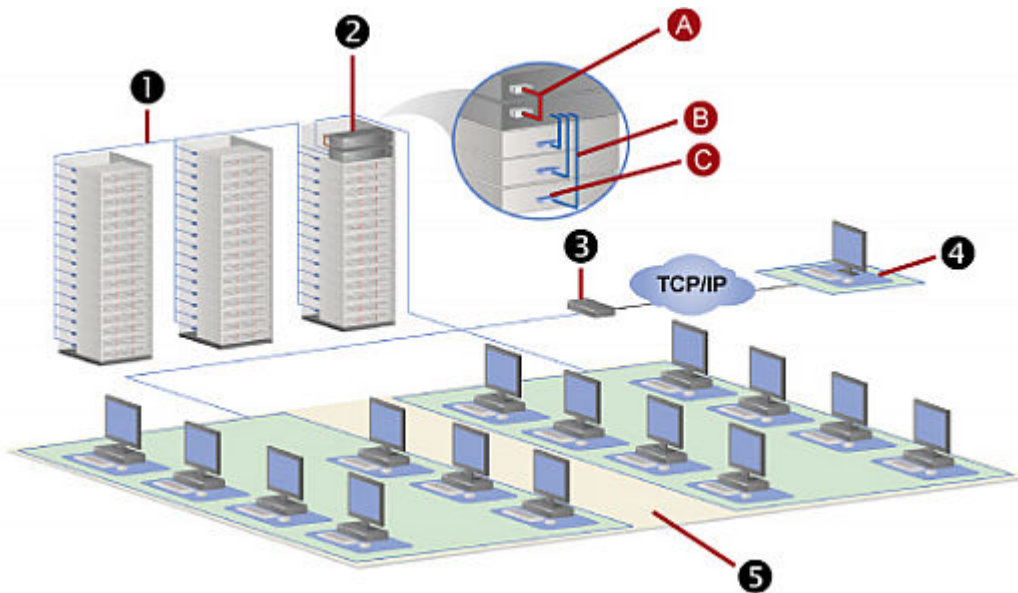

1	128 Server
2	Einzelne Basis plus Stacking-Einheit A: Paragon II-Stacking-Kabel B: UTP-Standardkabel (Cat5) C: Computer Interface Module (CIM)
3	IP-fähige Benutzerstation
4	Remote-Benutzer
5	15 Benutzerstationen

Haupteinheiten

Folgende Haupteinheiten sind verfügbar und unterstützen eine Vielzahl von Konfigurationen:

- **P2-UMT242** unterstützt 2 Benutzer und 42 Server.
- **P2-UMT442** unterstützt 4 Benutzer und 42 Server.
- **P2-UMT832M** unterstützt 8 Benutzer und 32 Server.
- **P2-UMT1664M** unterstützt 16 Benutzer und 64 Server.

CIMs

Für die verschiedenen Servertypen sind unterschiedliche CIMs verfügbar (alle müssen die Ausgabe von VGA-Video unterstützen):

- **P2CIM-APS2:**
 - Unterstützt Server mit IBM PS/2-Tastatur- und -Maus-Ports
 - Verfügt über einen automatischen Versatzausgleich bei Verwendung mit P2-EUST oder P2-EUST/C.
 - Ist mit P2-HUBPAC in PC-, MAC- und Sun-USB-Konfigurationen kompatibel.
- **P2CIM-ASUN:**
 - Unterstützt Server mit Sun-Tastatur- und -Maus-Ports
 - Verfügt über einen automatischen Versatzausgleich bei Verwendung mit P2-EUST oder P2-EUST/C.
 - Ist mit P2-HUBPAC in PC-, MAC- und Sun-USB-Konfigurationen kompatibel.
- **P2CIM-AUSB:**
 - Unterstützt Server mit USB- oder Sun USB-Tastatur- und -Maus-Ports
 - Verfügt über einen automatischen Versatzausgleich bei Verwendung mit P2-EUST oder P2-EUST/C.

- Ist mit P2-HUBPAC in PC-, MAC- und Sun-USB-Konfigurationen kompatibel.
- **P2CIM-AUSB-C**
 - Enthält alle Funktionen wie P2CIM-AUSB
 - Ermöglicht bei der Kommunikation mit P2-EUST/C den Smart Card-Zugriff
- **P2ZCIM-PS2**
 - Unterstützt Server mit IBM PS/2-Tastatur- und -Maus-Ports
 - Enthält einen zusätzlichen RJ45-Port zur Unterstützung eines "lokalen Servers", der zwischen einer Benutzerstation und einer Paragon-Basiseinheit installiert ist, sowie der Verkettung von Z-CIMs für den Cluster-Zugriff.
- **P2ZCIM-USB**
 - Unterstützt Server mit USB-Tastatur- und -Maus-Ports
 - Enthält einen zusätzlichen RJ45-Port für die Verkettung von Z-CIMs für den Cluster-Zugriff
- **P2CIM-SER, P2CIM-SER-EU und AUATC**
 - Unterstützt Server oder serielle ASCII-Geräte, die über serielle RS-232-Ports an das Paragon II-System angeschlossen sind
- **P2CIM-APS2DUAL**
 - Unterstützt Server mit IBM PS/2-Tastatur- und -Maus-Ports
 - Verdoppelt die Anzahl der Benutzer, die auf einen bestimmten Server zugreifen können
 - Verfügt über einen automatischen Versatzausgleich bei Verwendung mit P2-EUST oder P2-EUST/C.
- **P2CIM-AUSB DUAL**
 - Unterstützt Server mit USB- oder Sun USB-Tastatur- und -Maus-Ports
 - Verdoppelt die Anzahl der Benutzer, die auf einen bestimmten Server zugreifen können
 - Verfügt über einen automatischen Versatzausgleich bei Verwendung mit P2-EUST oder P2-EUST/C.
- **P2CIM-APS2-B**
 - Unterstützt IBM BladeCenter® (Blade-Server) mit IBM PS/2-Tastatur- und -Maus-Ports
 - Verfügt über einen automatischen Versatzausgleich bei Verwendung mit P2-EUST oder P2-EUST/C.

- **P2CIM-AUSB-B**
 - Unterstützt IBM BladeCenter® (Blade-Server) mit USB-Tastatur- und -Maus-Ports
 - Verfügt über einen automatischen Versatzausgleich bei Verwendung mit P2-EUST oder P2-EUST/C.

Wichtig: Ab Version 4.4.1 unterstützt Paragon II nicht mehr Paragon I Z-CIMs, einschließlich UKVMSPD, was den lokalen PC-Modus unterstützt. Um sicherzustellen, dass Ihr System weiterhin mit den Z-CIMs der ersten Generation arbeitet, dürfen Sie NICHT auf Version 4.4.1 oder höher aktualisieren. Wenn Sie zu Version 4.4 zurückkehren müssen, können Sie die älteren Firmware-Version von der Raritan-Website (<http://www.raritan.com>) herunterladen. Weitere Einzelheiten finden Sie unter *Download der Version 4.4 Firmware* (auf Seite 246).

Benutzerstationen

Es gibt drei Typen von Benutzerstationen: P2-UST, P2-EUST und P2-EUST/C. Normalerweise werden die Benutzerstationen an einen Paragon-Switch angeschlossen. Wenn Sie die Benutzerstation jedoch über ein längeres Kabel der Kategorie 5 (Cat5) oder besser verbinden möchten, können Sie mit diesem Kabel eine Benutzerstation im "Direktmodus" mit einem P2CIM-APS2 verbinden. Weitere Informationen hierzu finden Sie unter **Benutzerstation im Direktmodus** (auf Seite 189).

- **P2-UST**

P2-UST ist eine universelle Benutzerstation, die PS/2-, Sun- oder USB-Tastatur und -Maus unterstützt.
- **P2-EUST**

P2-EUST ist die verbesserte Benutzerstation von Raritan, die wie P2-UST funktioniert. Außer den Funktionen von P2-UST bietet P2EUST verbesserte Steuerungsmöglichkeiten für die Videoqualität: Der Verzögerungsversatz von jeder Farbe kann entweder automatisch oder manuell vom Benutzer angepasst werden. Der Benutzer kann außerdem die Videoverstärkung anpassen und diese Voreinstellungen in der Datenbank des Paragon-Switches speichern.
- **P2-EUST/C**

P2-EUST/C ist die verbesserte Benutzerstation von Raritan mit einem integrierten Card Reader. Sie funktioniert wie P2-EUST, unterstützt jedoch nur USB-Tastatur und -Maus. Außer den Funktionen von P2-EUST enthält sie die Card Reader-Funktion für die Smart Card-Authentifizierung.

*Hinweis: Wenn Ihr System Sun-Server enthält, wird die Verwendung einer Sun-Tastatur empfohlen. Wenn Sie zum Steuern von Sun-Servern eine PS/2-Tastatur verwenden müssen, finden Sie weitere Informationen hierzu unter **Informationen zu Tastatur, Maus und Video** (auf Seite 51).*

Produktfotos

Paragon II-Haupteinheit, Benutzerstation und CIM



1	Haupteinheit: P2-UMT832M
2	Benutzerstation: P2-EUST
3	CIM: P2CIM-APS2

P2-EUST/C (Vorder- und Rückseite)



Produktfeatures

- 2U-Design unterstützt 16 Benutzer, 64 Server (Modell:P2-UMT1664M)
1U-Design unterstützt 8 Benutzer, 32 Server (Modell: P2-UMT832M)
1U-Design unterstützt 4 Benutzer, 42 Server (Modell: P2-UMT442)
1U-Design unterstützt 2 Benutzer, 42 Server (Modell: P2-UMT242)
- Erweiterbar für mehr Benutzer mit P2CIM-APS2DUAL, P2CIM-AUSBDUAL oder P2-HubPac von Raritan.
- Für Benutzer und Server, die bis zu 304 m voneinander entfernt sind.
- Unterstützt hochauflösendes Video (bis zu 1600 x 1200).
- Unterstützt Breitbildauflösungen (bis zu 1680 x 1050)
- Unterstützt bis zu 512 angepasste Benutzerprofile (mit optionaler Speicherkarte).
- Ermöglicht den Remote-Zugriff über IP oder mittels Modem mit IP-Reach- und UST-IP-Modellen von Raritan.
- Erweiterbar auf 10.000 Server durch multidimensionale Erweiterung (mit optionaler Speicherkarte).
- Das Stacking von Switches ermöglicht die 100%ige non-blocked-Erweiterung mit nur einem Kabel.
- 19-Zoll-Gestellhalterungen im Lieferumfang des Paragon II-Switch.
- Einfache Plug-and-Play Installation mit automatischer Konfiguration.
- Während des Betriebs austauschbare Komponenten ohne Auswirkung auf den Serverbetrieb.
- Plattformspezifische CIMs für PS/2-, Sun-, USB-, Sun-USB-, serielle ASCII- Geräte.
- Leistungsfähige, intuitive Bildschirmbenutzeroberfläche für den einfachen Betrieb.
- Flexible, mehrstufige Sicherheit für den autorisierten Serverzugriff.
- Drei Modi für den Systembetrieb – "private", "public" und "share".
- Schneller Zugriff auf den vorherigen oder nächsten Channel mit der für den Channel-Wechsel festgelegten Tastenkombination.
- Ausfallsichere Flash-Firmware-Aktualisierungen über den Netzwerk-Port.

- Die Windows-Anwendung Paragon Manager ermöglicht die optimierte Verwaltung der Paragon II-Infrastruktur. Hierzu zählen das Hinzufügen, Löschen oder Ändern von Benutzerprofilen, die Ereignisprotokollierung und die Sicherung/Wiederherstellung von Benutzerprofilen. Weitere Informationen finden Sie im *Paragon Manager-Benutzerhandbuch*. Dieses Benutzerhandbuch finden Sie auf der CD-ROM mit Benutzerhandbüchern und Kurzanleitung oder auf der Raritan-Webseite unter **Firmware and Documentation** (<http://www.raritan.com/support/productdocumentation>) (Firmware und Dokumentation).
- Administratorsteuerung von verbundenen Benutzern.
- Einschalten, Ausschalten oder Neustarten durch Aus-/Einschalten jedes angeschlossenen Geräts.
- Netzwerkverwaltungs-Port.
- Unterstützt den Anschluss und die Steuerung von Raritan-Powerstrips, einschließlich Powerstrips mit 8, 12, 16, 20 und 24 Steckdosen.
 - Berechtigungen für die Stromzufuhrsteuerung kann pro Ausgang festgelegt werden.
- Unterstützt die Verwendung von Pinnacle FastAction-Tastaturen (bei Verwendung mit P2CIM-APS2 oder P2CIM-APS2DUAL).
- Unterstützt 10-BaseT, Halbduplex-Netzwerkgeschwindigkeit (nicht konfigurierbar).
- Unterstützt IBM BladeCenter®-Server. Folgende BladeCenter-Systeme werden unterstützt:
 - BladeCenter E (Modell 8677)
 - mit MM-Modell 48P7055
 - mit AMM-Modell 25R5778
 - BladeCenter H (Modell 8852)
 - mit AMM-Modell 25R5778

Hinweis: Seit der Ersteinführung wurde BladeCenter von IBM häufig aktualisiert. Verwenden Sie P2CIM-AUSB-B (Firmware-Version 0A8 oder höher) oder P2CIM-APS2-B (Firmware-Version 0A3 oder höher), um optimale Ergebnisse zu erhalten.

- Unterstützt bei folgenden Paragon II-Benutzerstationen am lokalen Standort die Verwendung einer Cortron-Tastatur mit 121 Tasten für raue Umgebungsbedingungen:
 - P2-EUST oder P2-EUST/C mit Firmware-Version 3E46 oder höher
 - P2-USTIP mit Firmware-Version 4.5.0.5.12 oder höher (nur lokaler PS/2-Port)

Unterstützt werden PS/2-Tastaturen (Artikelnummer 536-0062) und USB-Tastaturen (Artikelnummer 524-0079). Unterstützt werden auch Tastaturen mit integrierten Sun-Tasten; die Sun-Netztaste kann zum Ausschalten des Servers, nicht jedoch zum Einschalten verwendet werden.

- Unterstützt die Verwendung einer Kensington Expert Mouse® und eines Turbo Mouse-Trackballs (Modell 64210) am lokalen Standort, sofern die folgenden Paragon II-Komponenten verwendet werden:
 - Benutzerstation: P2-UST, P2-EUST oder P2-EUST/C
 - CIM: P2CIM-AUSB, P2CIM-AUSBDUAL oder P2CIM-AUSB-C mit der neuesten CIM-Firmware
- Unterstützt Multiple Video, auch unter der Bezeichnung "Port-Following Switch" bekannt. Mit Multiple Video können gleichzeitig bis zu vier Benutzerstationen die Videoausgabe eines Servers mit mehreren Videoausgängen anzeigen.
- Unterstützt die Videoumleitung zu einer bestimmten Benutzerstation (Force Video).
 - Lokale Steuerung durch den Administrator.
 - Remote-Steuerung durch den Administrator und autorisierte Benutzer über Paragon Manager.
- Unterstützt die Authentifizierung über eine geeignete Smart Card bei Verwendung folgender Reader-fähigen Paragon II-Komponenten:
 - P2-EUST/C
 - P2CIM-AUSB-C
- Unterstützt die Verwendung des Secure KVM-Switches von Belkin® OmniView® als Front-End des Paragon-Systems.

Besondere Hinweise:

(1) P2-EUST/C unterstützt die Betriebssysteme Windows, Linux, Mac und Sun, der integrierte Card Reader unterstützt jedoch nur die Betriebssysteme Windows und Linux. Die Unterstützung von Mac- und Sun-Servern ist für zukünftige Versionen geplant.

(2) Die Paragon II-Versionen 4.2 und 4.3 sind nicht mit Paragon II System Controller (P2SC) kompatibel. Sie sind als Standalone-Versionen vorgesehen und werden bei einer Installation in einer Raritan PCCI-Umgebung nicht unterstützt. Ab Version 4.3.1 ist Paragon II wieder mit P2SC kompatibel. Kunden, die bereits Paragon II System Controller verwenden, können Ihre Paragon II-Komponenten auf 4.3.1 oder höher aktualisieren, um die neuen Features und Verbesserungen zu implementieren. Informationen zu den erforderlichen Firmware-Versionen finden Sie in den Versionshinweisen zu Paragon II 4.3.1.

Paketinhalt

Paragon-Haupteinheit (P2-UMT242, P2-UMT442, P2-UMT832M oder P2-UMT1664M):

- Haupteinheit x 1
- Cat5-Testkabel (6,1 m) x 2
- Netzkabel (1,8 m) x 1
- Gestellmontagekit (einschließlich Halterungen und Schrauben) x 1
- Cat5-Steuerkabel x 1
- Raritan-CD-ROM mit *Benutzerhandbüchern & Kurzanleitungen* x 1
- Kurzanleitung für die Installation und Konfiguration x 1

Paragon-Stacking-Einheit:

- Stacking-Einheit x 1
- RUMT-1U-LM304 oder RUMT-2U-LM304 Gestellmontagekit x 1
- 6-Zoll-Stacking-Kabel (die Anzahl der Kabel hängt vom Modell ab, das Sie erworben haben)
 - P2-UMT832S: Stacking-Kabel x 1
 - P2-UMT1664S: Stacking-Kabel x 2
- Netzkabel x 1

Paragon-Benutzerstation (P2-UST, P2-EUST oder P2-EUST/C):

- Benutzerstationsmodul x 1
- Netzkabel (1,8 m) x 1
- Netzkabel (1,8 m) für den Anschluss des Monitors x 1
- DB9-Kabel (Stecker und Buchse) für die serielle Steuerung (5 m) x 1

IP-fähige Paragon--Benutzerstation (P2-USTIP1/2):

- IP-fähiges Benutzerstationsmodul x 1
- Netzkabel (1,8 m) x 1
- DB9-Kabel (Stecker und Buchse) für die serielle Steuerung (5 m) x 1

Kapitel 2 Kurzanleitung

Vor der Installation müssen der Paragon-Switch und alle Geräte, die Sie anschließen möchten, ausgeschaltet und vom Stromnetz getrennt sein.

In diesem Kapitel

Basisinstallation.....	11
Überprüfung zu Beginn.....	15

Basisinstallation

Vergewissern Sie sich, dass alle Server und Paragon II-Geräte vor der Installation ausgeschaltet wurden. Für das Installieren eines grundlegenden Paragon II-Systems sind folgende Schritte erforderlich.

- Schritt (A): Stacking-Einheiten an eine Haupteinheit anschließen (optional)
- Schritt (B): Benutzerstationen an die Haupteinheit anschließen
- Schritt (C): Server an die Paragon II-Haupteinheit und Stacking-Einheiten anschließen

Hinweis: Benutzer und Server können bis zu 304 m voneinander entfernt sein. Versuchen Sie jedoch die Kabellänge zwischen CIM und Paragon II-Switch auf weniger als 30,5 m zu beschränken, um eine optimale Videoqualität zu erhalten. Schränken Sie, wenn möglich, die Gesamtkabellänge zwischen dem Benutzer und dem Zielsystem auf weniger als 152 m ein, um eine gute Videoqualität zu erhalten.

Schritt (A): Stacking-Einheiten anschließen

Wenn die Haupteinheit die Verwendung von Stacking-Einheiten, wie P2-UMT832M, unterstützt, können Sie kompatible Stacking-Einheiten anschließen, um die Anzahl der Channel-Ports im System zu erhöhen.

► So schließen Sie eine oder mehrere Stacking-Einheiten an:

1. Schließen Sie das Netzkabel an der Haupteinheit an.
2. Schließen Sie das Netzkabel an der Stacking-Einheit an.
3. Abhängig von der erworbenen Stacking-Einheit benötigen Sie ein oder zwei Stacking-Kabel, um die Stacking-Einheit an die Haupteinheit anzuschließen.
 - a. P2-UMT832S an eine P2-UMT832M anschließen:

- Schließen Sie ein Ende des Stacking-Kabels am Port "Expansion Port Out" der Stacking-Einheit an.
- Schließen Sie das andere Kabelende am Port "Expansion Port" der Haupteinheit an.

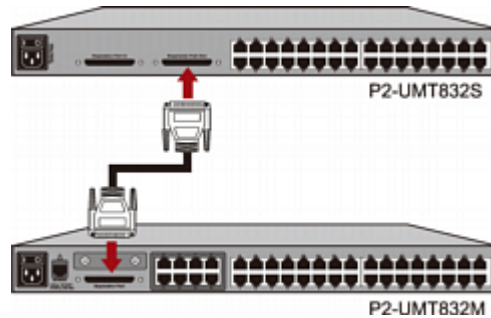

- b. P2-UMT1664S an eine P2-UMT1664M anschließen:
 - Schließen Sie ein Ende des Stacking-Kabels am Port "Expansion Port Out A" der Stacking-Einheit und das andere Kabelende am unteren Port "Expansion Port In" der Haupteinheit an.
 - Schließen Sie ein Ende des Stacking-Kabels am Port "Expansion Port Out B" der Stacking-Einheit und das andere Kabelende am oberen Port "Expansion Port In" der Haupteinheit an.
4. (Optional) Sie können bis zu drei P2-UMT832S-Stacking-Einheiten für eine P2-UMT832M-Haupteinheit kaskadenartig erweitern. Führen Sie die folgenden Schritte aus, um weitere Stacking-Einheiten hinzuzufügen:
 - a. Schließen Sie ein Ende des Stacking-Kabels am Port "Expansion Port In" auf der letzten Stacking-Einheit an, die an die Haupteinheit angeschlossen ist.
 - b. Schließen Sie das andere Kabelende am Port "Expansion Port Out" der neu hinzugefügten Stacking-Einheit an.
 - c. Schließen Sie das Netzkabel an der neu hinzugefügten Stacking-Einheit an.
 - d. Wiederholen Sie die Schritte a bis c, wenn Sie eine weitere Stacking-Einheit hinzufügen möchten.
5. Schalten Sie alle Paragon II-Geräte ein.
6. Stellen Sie die Gesamtzahl der angeschlossenen Stacking-Einheiten auf der Vorderseite der Haupteinheit ein.
 - a. Drücken Sie die **FUNC**-Taste, um das Function Menu (Funktionsmenü) zu aktivieren.
 - b. Drücken Sie die Tasten Δ und ∇ , um "Stacking Support" (Stacking-Unterstützung) auszuwählen.

- c. Drücken Sie die **ENT**-Taste, um die Auswahl zu bestätigen.
 - d. Drücken Sie die Tasten Δ und ∇ , um die Gesamtanzahl der Stacking-Einheiten (max. 3 für P2-UMT832M, max. 1 für P2-UMT1664M.) festzulegen.
 - e. Drücken Sie die **ENT**-Taste, um die Einstellung zu speichern.
7. Legen Sie eine eindeutige Stacking-Einheit-ID auf der Vorderseite jeder Stacking-Einheit fest.
- a. Drücken Sie die **FUNC**-Taste, um das Function Menu (Funktionsmenü) zu aktivieren.
 - b. Drücken Sie die Tasten Δ und ∇ , um "Set Stack ID" (Stapel-ID festlegen) auszuwählen.
 - c. Drücken Sie die **ENT**-Taste, um die Auswahl zu bestätigen.
 - d. Drücken Sie die Tasten Δ und ∇ , um die numerische ID zuzuweisen. Für die ID-Zuweisung gilt folgende Richtlinie:
 - Weisen Sie 1 als ID für die erste Stacking-Einheit zu, die direkt an die Haupteinheit angeschlossen ist.
 - Weisen Sie 2 als ID für die zweite Stacking-Einheit zu, die an die erste Stacking-Einheit angeschlossen ist.
 - Weisen Sie 3 als ID für die dritte Stacking-Einheit zu, die an die zweite Stacking-Einheit angeschlossen ist.
 - e. Drücken Sie die **ENT**-Taste, um die Einstellung zu speichern.
8. Schalten Sie alle Paragon II-Geräte aus.
9. Schalten Sie zuerst die Stacking-Einheit ein. Wenn mehrere Stacking-Einheiten vorhanden sind, beginnen Sie bei der letzten Einheit und schalten die Einheiten der Reihe nach bis zur ersten Einheit an.
10. Schalten Sie die Haupteinheit ein.

Schritt (B): Benutzerstationen anschließen

- **So schließen Sie eine oder mehrere Benutzerstationen an**
1. Schließen Sie eine Benutzerstation an die Haupteinheit an.
 - a. Schließen Sie ein Ende des Cat5 UTP-Kabels am Benutzerport 1 auf der Rückseite der Haupteinheit an.

- b. Schließen Sie das andere Kabelende am RJ45-Port auf der Rückseite der Benutzerstation an.

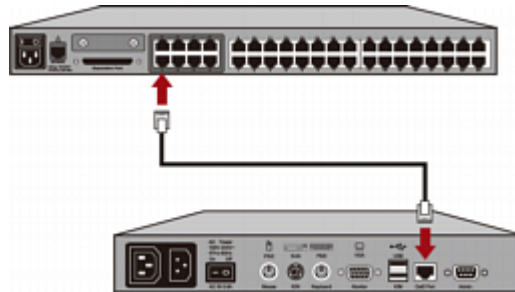

2. Schließen Sie ein Netzkabel an der Benutzerstation an, und schalten Sie die Benutzerstation ein.
3. Schließen Sie eine PS/2- oder USB-Tastatur, Maus und einen VGA-Monitor an der Benutzerstation an.

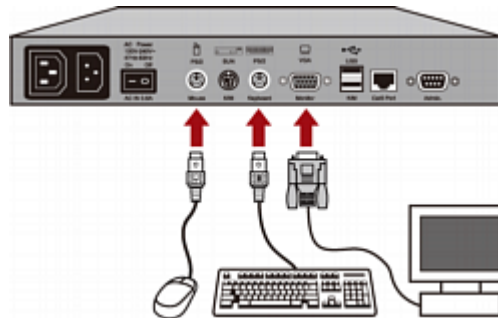

Hinweis: P2-EUST/C bietet nur USB-Ports für Tastatur und Maus.

4. Schalten Sie den Monitor ein.
5. Wiederholen Sie die Schritte 1 bis 4 für alle Benutzerstationen, die Sie an die restlichen Benutzerports anschließen möchten.

Warnung: Die Benutzerstation unterstützt keine VGA/DVI-Converter.

Schritt (C): Server anschließen

► **So schließen Sie einen oder mehrere Server an:**

1. Schließen Sie ein Paragon II-CIM an die Haupt- oder Stacking-Einheit an.
 - a. Schließen Sie ein Ende des Cat5 UTP-Kabels am Channel-Port 1 auf der Rückseite der Haupteinheit oder einer angeschlossenen Stacking-Einheit an.

- b. Schließen Sie das andere Kabelende am RJ45-Port des CIM an.

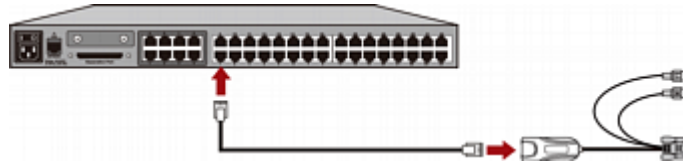

2. Abhängig vom erworbenen CIM-Modell müssen Sie die CIM-Stecker an die PS/2- oder USB-Tastatur-, -Maus- oder VGA-Ports eines Servers anschließen.

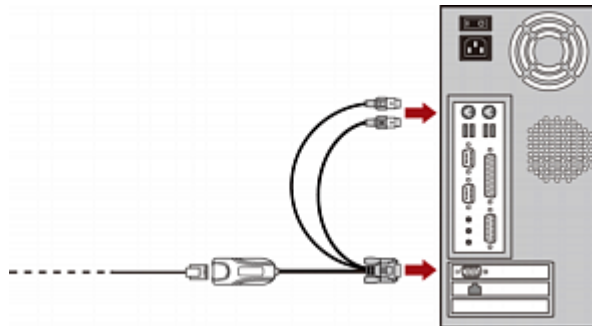

Tipp: Wenn der Server anstelle eines VGA-Ports über einen DVI-D-Anschluss verfügt, empfiehlt Raritan die Verwendung eines Smart View DVI/VGA-Converters (Buchse zu Buchse; DV-101) zur Verbindung von CIM und Server. Beachten Sie, dass bisher nur der Smart View DVI/VGA-Converter getestet wurde und offiziell von Raritan zur Verwendung mit Paragon II unterstützt wird.

3. Schalten Sie den Server ein.
4. Wiederholen Sie die Schritte 1 bis 3 für alle Server, die Sie an die restlichen Channel-Ports anschließen möchten.

Überprüfung zu Beginn

► **So prüfen Sie, ob der an das Paragon-System angeschlossene Server betriebsbereit ist:**

1. Schalten Sie alle Geräte im Paragon II-System ein.

- Der Anmeldebildschirm der Bildschirmbenutzeroberfläche wird auf dem Monitor angezeigt, der an die Benutzerstation angeschlossen ist.

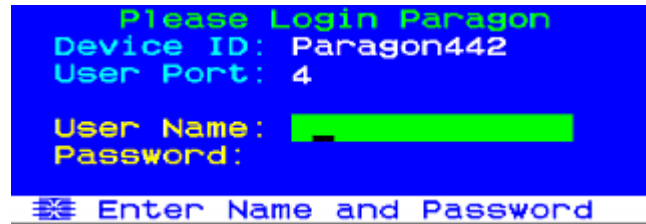

- Geben Sie Ihren Benutzernamen und Ihr Kennwort in die entsprechenden Felder ein, und drücken Sie die **Eingabetaste**. Wenn Sie beispielsweise der Administrator sind:
 - Geben Sie `admin` im Feld **User Name** (Benutzername) ein, und drücken Sie die **Eingabetaste**.
 - Geben Sie `raritan` (Standardkennwort; nur Kleinbuchstaben) im Feld **Password** (Kennwort) ein, und drücken Sie die **Eingabetaste**. Denken Sie daran, dass beim Kennwort die Groß-/Kleinschreibung beachtet werden muss.

Tip: Normale Benutzer können auch Ihren Benutzernamen eingeben. Die werksseitig eingestellten Benutzernamen für normale Benutzer lauten `user01` bis `user15` (je nach Modell der Haupteinheit). Standardmäßig sind für diese Benutzernamen keine Kennwörter eingerichtet.

- Das Auswahlmenü wird angezeigt.

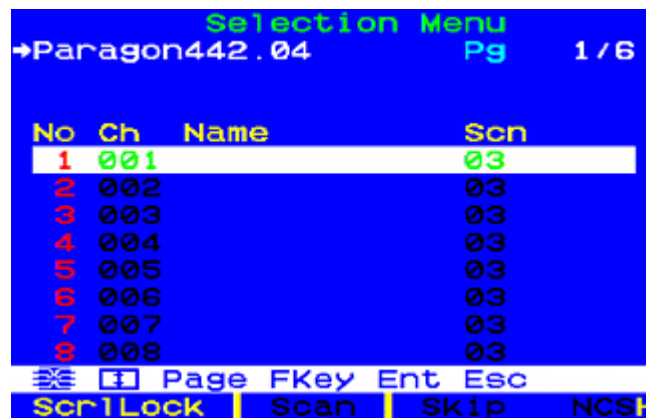

Channels, die mit Servern verbunden werden, werden grün dargestellt. Für die Server gibt es zuerst keine Namen. Deshalb sind alle **Name**-Felder leer.

Hinweis: Die einzige Ausnahme ist das IBM BladeCenter-Chassis. Paragon II zeigt den Standardnamen "IBM-Blade" für das Gerät an.

5. Drücken Sie **↓** oder **↑** auf der Tastatur, um einen der grünen Channels zu markieren, und drücken Sie die **Eingabetaste**.
6. Nun können Sie den ausgewählten Server anzeigen und über die Tastatur und Maus steuern.
7. Drücken Sie die **Rollen**-Taste zweimal, um die Bildschirmbenutzeroberfläche SCHNELL zu aktivieren, und führen Sie einen der folgenden Schritte aus:
 - Um einen weiteren grünen Channel für die Überprüfung auszuwählen, wiederholen Sie Schritt 5.
 - Zum Abmelden vom System drücken Sie **F9**.

Kapitel 3 Gestellmontage und Installation

Dieses Kapitel enthält Informationen zur Installation eines einzelnen Paragon-Switches sowie zur Installation von Kaskaden mit mehreren Paragon-Switches, Stacking-Einheiten und anderen Geräten.

In diesem Kapitel

Gestellmontage	18
Ein KVM-System mit einem einzelnen Paragon-Switch.....	21
Ein KVM-System mit kaskadierten Paragon-Switches.....	26
Installieren einer P2-UMT832S-Stacking-Einheit.....	33
Installieren einer P2-UMT1664S-Stacking-Einheit.....	34
Installation der HubPac-Einheit.....	36
Erstkonfiguration mit Bildschirmbenutzeroberfläche	40

Gestellmontage

Paragon II-Benutzerstationen und die meisten KVM-Switches können in einem 19-Zoll-Standardgestell montiert werden; sie benötigen 4,4 cm (1 Höheneinheit) vertikalen Gestellplatz. P2-UMT1664M-Switches benötigen für die Gestellmontage 8,9 cm (2 Höheneinheiten). Verwenden Sie zur Gestellmontage eines Paragon-Switches die mit dem Gerät mitgelieferten Halterungen und Schrauben. Verwenden Sie für die Gestellmontage einer Benutzerstation das RUST-LM304-Gestellmontagekit von Raritan. Ein Paragon-Switch oder eine Benutzerstation kann im Gestell mit der Vorderseite oder Rückseite nach vorn zeigend montiert werden.

Hinweis: Bei Verlust oder Beschädigung einer Switch-Halterung ersetzen Sie diese durch eine Halterung aus dem RUMT-1U-LM304-Kit (1U-Modell) oder aus dem RUMT-2U-LM304-Kit (P2-UMT1664M).

Vorderseitenmontage

Die nachfolgenden Schritte entsprechen den in den Abbildungen für die Vorderseitenmontage angegebenen Nummern.

1. Befestigen Sie die Kabelhalterung mit zwei der Schrauben am hinteren Ende der seitlichen Halterungen.
2. Schieben Sie die Benutzerstation oder den KVM-Switch zwischen die seitlichen Halterungen, mit zur Kabelhalterung zeigender Rückseite, bis die Vorderseite mit den Laschen der seitlichen Halterungen abschließt.
3. Befestigen Sie die Benutzerstation oder den Switch mit den übrigen Schrauben (drei pro Seite) an den seitlichen Halterungen.

4. Montieren Sie die gesamte Baugruppe im Gestell. Hierzu befestigen Sie mit Ihren eigenen Schrauben und Muttern die Laschen der seitlichen Halterungen an den vorderen Gestellschienen.
5. Führen Sie die Kabel beim Anschließen an der Rückseite der Benutzerstation oder des Switches über die Kabelhalterung.

Vorderseitengestellmontage eines Paragon-Switches

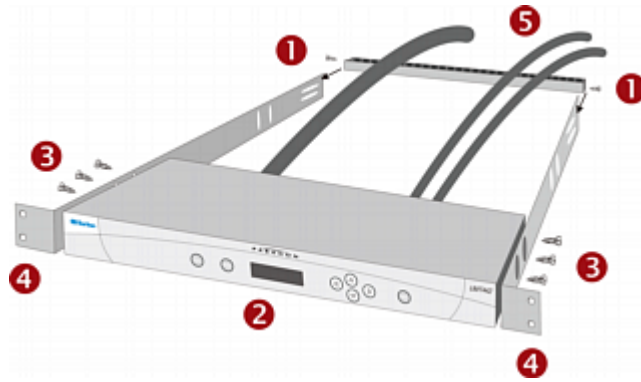

Vorderseitengestellmontage einer Paragon-Benutzerstation

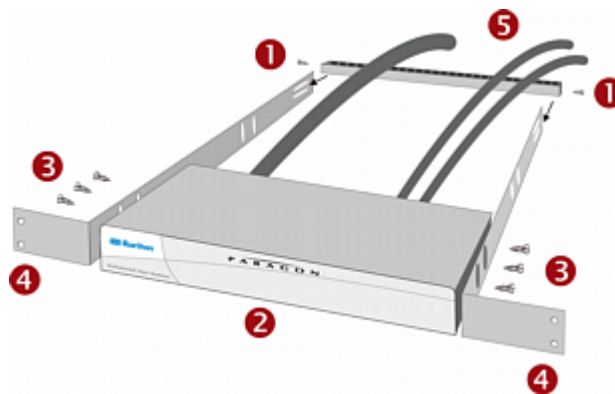

Rückseitenmontage

Die nachfolgenden Schritte entsprechen den in den Abbildungen für die Rückseitenmontage angegebenen Nummern.

1. Befestigen Sie die Kabelhalterung mit zwei der Schrauben am vorderen Ende der seitlichen Halterung neben den Laschen der Halterung.
2. Schieben Sie die Benutzerstation oder den KVM-Switch zwischen die seitlichen Halterungen, mit zur Kabelhalterung zeigender Rückseite, bis die Vorderseite mit der Hinterkante der seitlichen Halterungen abschließt.

3. Befestigen Sie die Benutzerstation oder den Switch mit den übrigen Schrauben (drei pro Seite) an den seitlichen Halterungen.
4. Montieren Sie die gesamte Baugruppe im Gestell. Hierzu befestigen Sie mit Ihren eigenen Schrauben und Muttern die Laschen der seitlichen Halterungen an den vorderen Gestellschienen.
5. Führen Sie die Kabel beim Anschließen an der Rückseite der Benutzerstation oder des Switches über die Kabelhalterung.

Rückseitengestellmontage eines Paragon-Switches

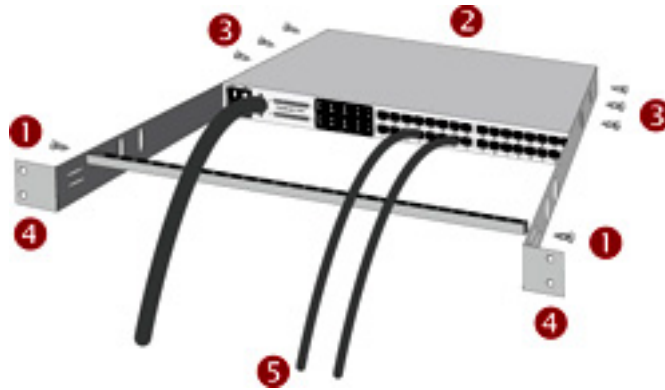

Rückseitengestellmontage einer Paragon-Benutzerstation

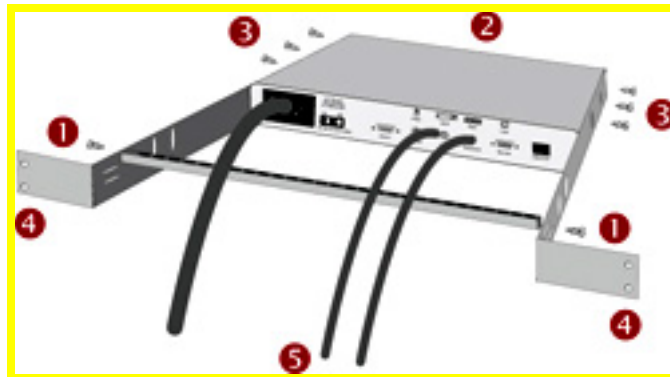

Ein KVM-System mit einem einzelnen Paragon-Switch

Achten Sie beim Installieren eines einzelnen Paragon-Switches auf die maximale Anzahl anschließbarer Benutzerstationen und Server:

- 2 Benutzerstationen und 42 Server an P2-UMT242
- 4 Benutzerstationen und 42 Server an P2-UMT442
- 8 Benutzerstationen und 32 Server an P2-UMT832M
- 16 Benutzerstationen und 64 Server an P2-UMT1664M

Alle Paragon-Komponenten, Server und Monitore müssen vor der Installation ausgeschaltet und vom Stromnetz getrennt sein.

► So installieren Sie ein System mit einem einzelnen Paragon-Switch und führen die Erstkonfiguration aus:

1. Initialisieren Sie den Paragon-Switch.
 - a. Schließen Sie den Switch über die IEC 320-Buchse auf der Rückseite mit dem mitgelieferten Netzkabel an eine Steckdose an.
 - b. Schalten Sie den Switch ein.
2. Schließen Sie eine Benutzerstation und die damit verbundenen Geräte an.
 - a. Schließen Sie das eine Ende des Cat5 UTP-Kabels auf der Rückseite des Switches am Benutzer-Port 1 an. Schließen Sie das andere Kabelende am RJ45 Cat5-Port auf der Rückseite der Benutzerstation an.
 - b. Schließen Sie die Benutzerstation über die IEC 320-Buchse auf der Rückseite mit dem mitgelieferten Netzkabel an eine Steckdose an.
 - c. Schalten Sie die Benutzerstation ein. Die Station wird hochgefahren und stellt eine Verbindung zum Paragon-Switch her.
 - d. Schließen Sie eine Tastatur, eine Maus und einen Monitor an der Benutzerstation an. (Informationen zur Steuerung von Sun-Servern mit einer PS/2-Tastatur finden Sie unter **Informationen zu Tastatur, Maus und Video** (auf Seite 51).)
 - e. Schließen Sie den Monitor an, und schalten Sie ihn ein.
3. Führen Sie die Erstkonfiguration der Benutzerstation aus.

- a. Das Anmeldefenster wird auf dem an der Benutzerstation angeschlossenen Monitor angezeigt. Blinkt die LED der **Rollen**-Taste der an der Benutzerstation angeschlossenen Tastatur, kann das Paragon-System Funktionstastenbefehle empfangen. Verwenden Sie diese Befehle zur Anmeldung, Serverauswahl und Systemverwaltung.

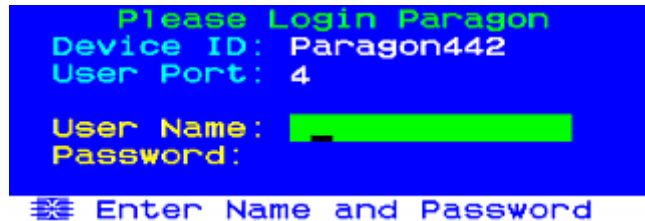

Wird auf dem Monitor ein Hinweis angezeigt, dass keine Verbindung zum Paragon-System besteht, ist die Benutzerstation nicht korrekt am Paragon-Switch angeschlossen. Überprüfen Sie die Kabelverbindungen, und vergewissern Sie sich, dass die Cat5-Kabel nicht beschädigt sind.

- b. Geben Sie `admin` im Feld **User Name** (Benutzername) ein, und drücken Sie die **Eingabetaste**. Geben Sie im Feld **Password** (Kennwort) das Standardkennwort `raritan` (nur Kleinbuchstaben) ein, und drücken Sie die **Eingabetaste**.
- c. Das Auswahlmenü der Bildschirmbenutzeroberfläche wird mit dem Hinweis angezeigt, dass die Benutzerstation korrekt angeschlossen ist.

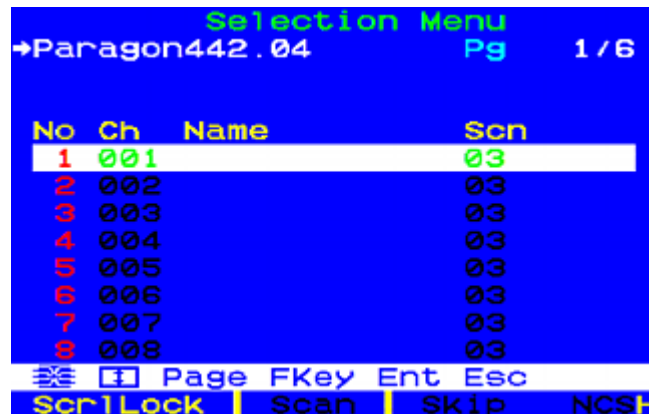

4. Wiederholen Sie die Schritte 2 und 3 für jede am Paragon-Switch anzuschließende Benutzerstation.
5. Schließen Sie ein CIM und den gewünschten Server an.
 - a. Schließen Sie die Kabelenden einer entsprechenden CIM-Einheit an die gewünschten Ports eines Servers an:

- P2CIM-APS2 (PS/2-kompatible Server) oder P2CIM-APS2-B (IBM BladeCenter Management Module mit PS/2-Ports):

Schließen Sie das HD15-Kabelende am HD15-VGA-Video-Port des Servers an. Schließen Sie den lilafarbenen 6-poligen Mini-DIN-Tastaturstecker am 6-poligen Mini-DIN-Tastatur-Port des Servers an. Schließen Sie den hellgrünen 6-poligen Mini-DIN-Stecker am 6-poligen Mini-DIN-Maus-Port des Servers an.

- P2CIM-ASUN (Sun-kompatible Server):

Schließen Sie das HD15-Kabelende am HD15-VGA-Video-Port des Servers an. Schließen Sie den 8-poligen Mini-DIN-Stecker am 8-poligen Mini-DIN-Tastatur-/Maus-Port des Servers an.

- P2CIM-AUSB, P2CIM-AUSB-C (USB-kompatible Server) oder P2CIM-AUSB-B (IBM BladeCenter Management Module mit USB-Ports):

Schließen Sie das HD15-Kabelende am HD15-VGA-Video-Port des Servers an. Schließen Sie das USB A-Kabelende an einem der USB A-Ports des Servers an.

- P2CIM-APS2DUAL (PS/2-kompatible Server):

Verbinden Sie die am CIM angeschlossenen Tastatur-, Monitor- und Maus kabel mit der entsprechenden 15-poligen Buchse des Video-Ports und dem 6-poligen Mini-DIN-Maus- und Tastatur-Port des Servers.

- P2CIM-SER, P2CIM-SER-EU und AUATC (serielle Server, Router usw.):

Entsprechende Installationsanweisungen finden Sie unter **Anschluss serieller Geräte an das Paragon II-System** (auf Seite 227).

- P2ZCIM und Z-CIM (lokale IBM PS/2-kompatible Einzelbenutzer-Server):

Entsprechende Installationsanweisungen finden Sie unter **Paragon II und P2ZCIMs** (siehe "P2ZCIMs und Z-CIMs" auf Seite 149).

- b. Schließen Sie den Server an, und schalten Sie ihn ein. Bei korrekter Funktion des installierten CIMs blinkt die grüne LED des CIM: einmal pro Sekunde im CIM-Standby-Modus und schneller, wenn Daten übertragen werden.
 - c. Schließen Sie das eine Ende des UTP-Kabels der Kategorie 5 auf der Rückseite des Paragon-Switches am Channel-Port 1 an. Schließen Sie das andere Kabelende am RJ45-Port des CIM an.
6. Konfigurieren Sie das CIM und den angeschlossenen Server.

- a. Auf dem an der Benutzerstation angeschlossenen Monitor wird das Auswahlmenü angezeigt. Der soeben angeschlossene Server wird grün angezeigt. Verwenden Sie die Tasten **↑** und **↓**, um die Markierung auf diesen Eintrag zu verschieben, und drücken Sie die **Eingabetaste**. Wenn Sie auf den Server zugreifen und diesen steuern können, ist das CIM richtig angeschlossen. Jetzt sollten Sie dem Server, wie in den nächsten Schritten beschrieben, einen sinnvollen Namen geben.

*Hinweis: Wird das Videobild unscharf angezeigt (insbesondere bei der Verwendung eines LCD-Flachbildschirms), justieren Sie die Videoverstärkung, um das Videobild scharf zu stellen. Weitere Informationen finden Sie unter **Videoverstärkung** (auf Seite 68). P2-EUST und P2-EUST/C bieten einen automatischen und manuellen Versatzausgleich, durch den auch die Videoqualität verbessert werden kann. Weitere Informationen finden Sie im Abschnitt über **Versatzausgleich mit P2-EUST oder P2-EUST/C** (auf Seite 69).*

- b. Drücken Sie **F5**, um das Administrationsmenü zu aktivieren. Verwenden Sie die Tasten **↑** und **↓**, um die Markierung auf den Eintrag "Channel Configuration" (Channel-Konfiguration) zu verschieben, und drücken Sie die **Eingabetaste**.

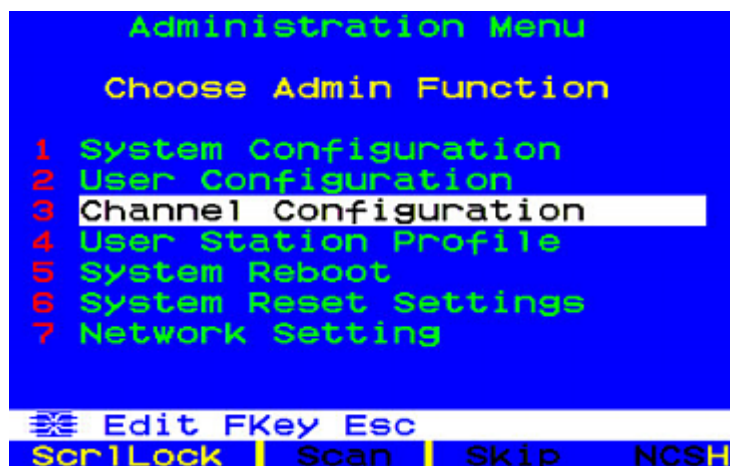

- c. Das Untermenü **Channel Configuration** (Channel-Konfiguration) wird angezeigt. Steuern Sie mit den Tasten **↑** und **↓** oder der **Tabulatortaste** die gelbe Markierung im Feld **Name** an, um die Channel-Port-Nummer, an der der Server angeschlossen wurde, abzurufen, und drücken Sie die **Eingabetaste**. Die Markierung wird hellblau.

```

Channel Configuration
Paragon442                Page: 1/6➔
ChID Name                  Scn Device
 1 ██████████             03 CPU
 2 ██████████             03 CPU
 3 ██████████             03 CPU
 4 ██████████             03 CPU
 5 ██████████             03 CPU
 6 ██████████             03 CPU
 7 ██████████             03 CPU
 8 ██████████             03 CPU
Edit G FKey S Esc
ScrLock | Scan | Skip | NCSH

```

- d. Bearbeiten Sie den Namen (bei der Texteingabe wird er grün angezeigt). Drücken Sie nach Abschluss des Vorgangs die **Eingabetaste** und anschließend die **S**-Taste, um den neuen Namen zu speichern.
- e. Drücken Sie **F2**, um zum Auswahlmenü zurückzukehren. Vergewissern Sie sich, dass der neue Name im Auswahlmenü grün angezeigt wird.
7. Wiederholen Sie die Schritte 5 und 6 für jedes CIM und jeden Server, das bzw. der an Channel-Ports des Paragon-Switches anzuschließen ist.

Ein KVM-System mit kaskadierten Paragon-Switches

Die Channel-Port-Kapazität von Paragon II kann durch die Installation einer Kaskade von Paragon-Matrix-Switches (Haupteinheiten) erweitert werden. In einem "zweischichtigen" kaskadierten System wird mindestens ein zusätzlicher Paragon-Switch an den Channel-Ports einer Basiseinheit (erste Schicht – Paragon-Switch) angeschlossen. Wird die zweite Schicht vollständig beansprucht, können Sie eine dritte Schicht hinzufügen, indem Sie an den Channel-Ports der Paragon-Switches der zweiten Schicht weitere Paragon-Switches anschließen. Ein kaskadiertes System kann maximal drei Schichten umfassen. In der dritten Schicht dürfen nur CIMs an die Channel-Ports der Paragon-Switches angeschlossen werden.

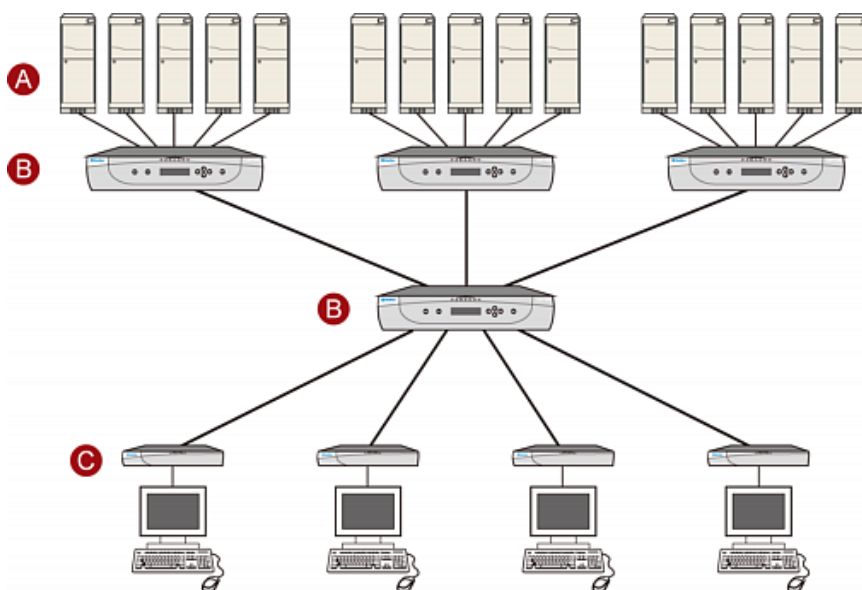

A	Server
B	Paragon-Switches
C	Benutzerstationen (Monitor, Tastatur und Maus angeschlossen)

Alle Paragon-Komponenten, Server und Monitore müssen vor der Installation ausgeschaltet und vom Stromnetz getrennt sein.

► **So installieren Sie ein kaskadiertes Paragon-System und führen die Erstkonfiguration aus:**

1. Schließen Sie das eine Ende des UTP-Kabels der Kategorie 5 auf der Rückseite der Basiseinheit am Benutzer-Port 1 an. (Schließen Sie an den Channel-Ports des Switches keine Geräte an, und schließen Sie den Switch noch nicht an das Stromnetz an.)
2. Schließen Sie das andere Kabelende am RJ45-Port auf der Rückseite der Benutzerstation an.
3. Schließen Sie eine Tastatur, eine Maus und einen Monitor an der Benutzerstation an. Schließen Sie die Benutzerstationen oder Monitore noch nicht an das Stromnetz an.
4. Verbinden Sie die Benutzer-Ports aller zusätzlichen Paragon-Switches, die direkt an der Basiseinheit angeschlossen werden sollen, über UTP-Kabel der Kategorie 5 mit aufeinander folgenden Channel-Ports der Basiseinheit.
5. Verbinden Sie bei einer dritten Schicht die aufeinander folgenden Channel-Ports eines Paragon-Switches der zweiten Schicht über Cat5-UTP-Kabel mit den Benutzer-Ports eines Paragon-Switches der dritten Schicht. Wiederholen Sie den Vorgang für alle anderen zusätzlichen Switches der dritten Schicht.
6. Schließen Sie CIMs und Server an den freien Channel-Ports der Paragon-Switches der dritten Schicht, danach der zweiten Schicht und schließlich der Basiseinheit an. (Führen Sie Schritt **5** unter **Ein KVM-System mit einem einzelnen Paragon-Switch** (auf Seite 21) aus.)
7. Schließen Sie zuerst die Paragon-Switches der DRITTEN Schicht, dann die Paragon-Switches der ZWEITEN Schicht und schließlich die Basiseinheit an das Stromnetz an, und schalten Sie sie ein. (Führen Sie Schritt **1** unter **Ein KVM-System mit einem einzelnen Paragon-Switch** (auf Seite 21) aus.)
8. Schließen Sie die Benutzerstationen und Monitore an das Stromnetz an, und schalten Sie sie ein. (Führen Sie die Schritte **2B**, **2C** und **2E** unter **Ein KVM-System mit einem einzelnen Paragon-Switch** (auf Seite 21) aus.)

Die Basiseinheit sollte die angeschlossenen zusätzlichen Paragon-Switches automatisch erkennen und ihre Konfiguration aktualisieren. Auf allen Monitoren sollte das Anmeldefenster angezeigt werden. Wird auf einem Monitor ein Hinweis eingeblendet, dass keine Verbindung zum Paragon-System besteht, ist die Benutzerstation, mit der der Monitor verbunden ist, nicht korrekt an der Basiseinheit angeschlossen. Überprüfen Sie die Kabelverbindungen, und vergewissern Sie sich, dass die Cat5-Kabel nicht beschädigt sind. (Informationen zur UTP-Verkabelung finden Sie unter **Technische Daten** (auf Seite 214).)

*Hinweis: Wird das Videobild unscharf angezeigt (insbesondere bei der Verwendung eines LCD-Flachbildschirms), justieren Sie die Videoverstärkung, um das Videobild scharf zu stellen. Weitere Informationen finden Sie unter **Videoverstärkung** (auf Seite 68). P2-EUST und P2-EUST/C bieten einen automatischen und manuellen Versatzausgleich, durch den auch die Videoqualität verbessert werden kann. Weitere Informationen finden Sie im Abschnitt über **Versatzausgleich mit P2-EUST oder P2-EUST/C** (auf Seite 69).*

9. Konfigurieren Sie die Channel-Ports des Systems. (Überprüfen Sie die LED der **Rollen**-Taste auf einer der Benutzerstationstaturen. Blinkt die LED, kann Paragon Funktionstastenbefehle von dieser Benutzerstation empfangen. Funktionstastenbefehle können zur Anmeldung, Serverauswahl und Systemverwaltung verwendet werden.)
 - a. Geben Sie im Anmeldefenster `admin` im Feld **User Name** (Benutzername) ein, und drücken Sie die **Eingabetaste**. Geben Sie im Feld **Password** (Kennwort) das Standardkennwort `raritan` (nur Kleinbuchstaben) ein, und drücken Sie die **Eingabetaste**.
 - b. Auf dem Monitor wird das Auswahlmenü mit dem Hinweis angezeigt, dass die Benutzerstation korrekt angeschlossen ist.

No	Ch	Name	Scn
1	001	Win2000	03
2	002	Linux	03
3	003	RedHat	03
4	004	WinXP	03
5	005		03
6	006		03
7	007		03
8	008		03

Page FKey Ent Esc
ScrLock | Scan | Skip | NCSH

- c. Drücken Sie **F5**, um das Administrationsmenü zu aktivieren. Verwenden Sie die Tasten **↑** und **↓**, um die Markierung auf den Eintrag "Channel Configuration" (Channel-Konfiguration) zu verschieben, und drücken Sie die **Eingabetaste**.

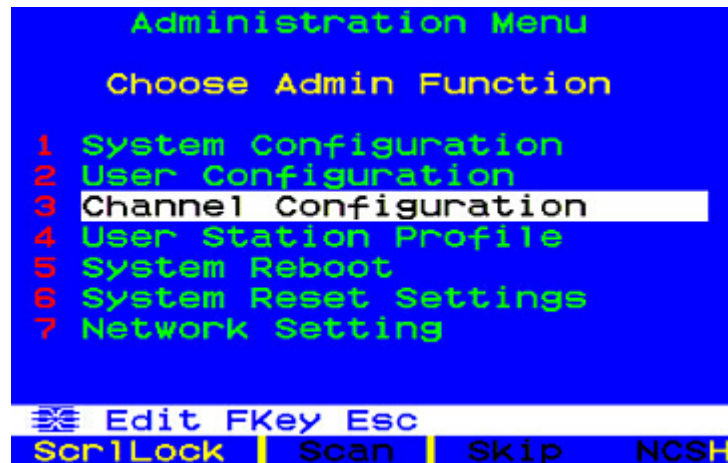

- d. Das Menü **Channel Configuration** (Channel-Konfiguration) wird angezeigt. Verwenden Sie die Tasten **↑** und **↓** und die Tasten **Bild-Auf** und **Bild-Ab**, um zu den Channel-Ports zu navigieren, an die die zusätzlichen Paragon-Switches angeschlossen sind. Die Port-Standardgerätenamen werden in der Spalte **Name** und der Gerätetyp in der Spalte **Device** (Gerät) angezeigt. ("P242" für einen 2 x 42 Switch [P2-UMT242], "P442" für einen 4 x 42 Switch [P2-UMT442], "P832" für einen 8 x 32 Switch [P2-UMT832M] oder "P1664" für einen 16 x 64 Switch [P2-UMT1664M].)

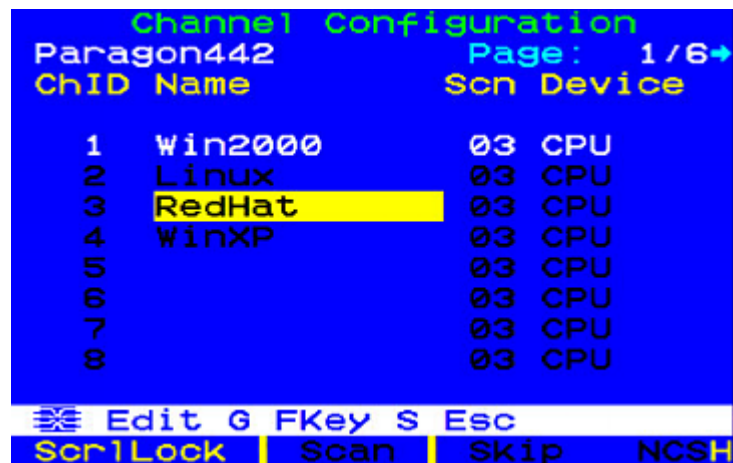

- e. Verwenden Sie weiterhin die Tasten **↑** und **↓** und die Tasten **Bild-Auf** und **Bild-Ab**, um die gelbe Markierung auf das Feld **Name** der Channel-Port-Nummer zu verschieben, an der ein zusätzlicher Paragon-Switch angeschlossen ist, und drücken Sie die **Eingabetaste**. Die Markierung wird hellblau.

- f. Geben Sie den Namen ein, den Sie dem zusätzlichen Paragon-Switch an diesem Channel-Port zuordnen möchten (die Markierung wird grün, wenn Sie mit der Eingabe beginnen). Drücken Sie nach Abschluss des Vorgangs die **Eingabetaste** und anschließend die **S**-Taste, um den neuen Namen zu speichern. Alle anderen Pfade (Channel-Ports), über die dieser zusätzliche Paragon-Switch mit dem übergeordneten Paragon-Switch verbunden ist, erhalten automatisch den gleichen Namen.
- g. Drücken Sie **F2**, um das Auswahlmenü erneut zu öffnen, und stellen Sie sicher, dass die Channel-Ports des Paragon-Switches der zweiten Schicht korrekt eingerichtet sind. Alle Pfade zu diesem Paragon-Switch sollten in lila angezeigt werden.
- h. Drücken Sie **F5**, um zum Administrationsmenü zurückzukehren. Wählen Sie erneut **Channel Configuration** (Channel-Konfiguration) aus. Wählen Sie einen Channel-Port aus, der für den soeben eingerichteten, zusätzlichen Paragon-Switch konfiguriert wurde. Drücken Sie die **G**-Taste, um das Menü **Channel Configuration** (Channel-Konfiguration) für den zusätzlichen Paragon-Switch zu aktivieren.
- i. Bearbeiten Sie die Namen aller an diesem zusätzlichen Paragon-Switch angeschlossenen Server. Wenn Sie mit der Eingabe beginnen, sollte jede Markierung grün werden. Drücken Sie die **Eingabetaste**, wenn Sie alle Namen bearbeitet haben. Drücken Sie die **S**-Taste, um alle neuen Namen zu speichern.
- j. Drücken Sie **F2**, um das Auswahlmenü für diesen zusätzlichen Paragon-Switch aufzurufen. Vergewissern Sie sich, dass die neuen Namen im Auswahlmenü grün angezeigt werden.
- k. Wenn Sie einen zusätzlichen Paragon-Switch der zweiten Schicht konfigurieren, an den ein oder mehrere Paragon-Switches der dritten Schicht angeschlossen sind, wiederholen Sie die Schritte **C** bis **J** für die Konfiguration des Pfades der dritten Schicht. Drücken Sie die **S**-Taste, um die Konfiguration zu speichern. Drücken Sie **F2**, um das Auswahlmenü zu aktivieren, und prüfen Sie, ob der Paragon-Switch der dritten Schicht korrekt konfiguriert ist: Wählen Sie einen Channel-Port für den Pfad der zweiten Schicht aus, und drücken Sie die **Eingabetaste**. Wählen Sie dann einen Channel-Port für den Pfad der dritten Schicht aus, und drücken Sie die **Eingabetaste**. Wählen Sie anschließend einen Channel-Port für einen am Paragon-Switch der dritten Schicht angeschlossenen Server aus, und drücken Sie die **Eingabetaste**. Ist der Zugriff auf den ausgewählten Server möglich und kann dieser korrekt betrieben werden, wurde der Paragon-Switch der dritten Schicht korrekt installiert.

*Hinweis: Wiederholen Sie bei Bedarf Schritt **K** für alle übrigen Paragon-Switches der dritten Schicht, die an diesem Paragon-Switch der zweiten Schicht angeschlossen sind.*

- l. Drücken Sie die **S**-Taste, um die Konfiguration zu speichern. Drücken Sie **F2**, um das Auswahlmenü zu aktivieren, und prüfen Sie, ob der Paragon-Switch der zweiten Schicht korrekt konfiguriert ist: Wählen Sie einen Channel-Port für den Pfad der zweiten Schicht aus, und drücken Sie die **Eingabetaste**. Wählen Sie anschließend einen Channel-Port für einen am Paragon-Switch der zweiten Schicht angeschlossenen Server aus, und drücken Sie die **Eingabetaste**. Ist der Zugriff auf den ausgewählten Server möglich und kann dieser korrekt betrieben werden, wurde der Paragon-Switch der zweiten Schicht korrekt installiert.
- m. Wiederholen Sie bei Bedarf die Schritte **C** bis **L** für alle übrigen Paragon-Switches der zweiten Schicht, die an der Basiseinheit angeschlossen sind.
- n. Bearbeiten Sie die Namen aller direkt an der Basiseinheit angeschlossenen Server, und überprüfen Sie die Konfiguration der Basiseinheit wie in den Schritten **6B** bis **6E** unter **Ein KVM-System mit einem einzelnen Paragon-Switch** (auf Seite 21) beschrieben.

Wichtig: Wenn Sie ein kaskadiertes System neu anordnen oder demontieren und später anders aufbauen, müssen Sie jeden Paragon-Switch in der neuen Kaskade ausschalten und wieder einschalten. Bei einem Warmstart behält jeder Switch alle Benutzer- und Systemprofile bei und kann den aktuellen Status der Channel- und Benutzer-Ports automatisch erkennen. Führen Sie die in diesem Abschnitt aufgelisteten Schritte aus, um die neue Kaskade zu installieren. Wenn Sie die einzelnen Switches einschalten (dieser Schritt muss in Bezug auf die Schichten in der korrekten Reihenfolge – von der oberen Schicht zur Basisschicht – erfolgen), drücken Sie die FUNC-Taste auf der Vorderseite der Einheit, bis auf der LCD-Anzeige "Clear Database Hit Ent/ESC?" (Datenbank löschen? Drücken Sie ENT/ESC.) angezeigt wird. Drücken Sie nacheinander die Tasten ENT und ESC, um ein Teil-Reset der Datenbank auszuführen. Weitere Informationen finden Sie im Abschnitt Reset Unit (Einheit zurücksetzen) unter LCD-Anzeige und Steuerelemente auf der Vorderseite (auf Seite 43).

Richtlinie zum Einschalten eines kaskadierten Systems

- Beim Einschalten von vorhandenen stabilen Konfigurationen (d. h. wenn Sie KEINE Paragon-Switches ersetzen oder hinzufügen und die Reihenfolge der Switches NICHT ändern) oder beim Aus- und Einschalten einer kaskadierten Konfiguration sollten Sie die beim Einschalten der Schichten folgende Reihenfolge beachten:
 1. Schalten Sie die Switches der dritten Schicht ein (wenn eine dritte Schicht vorhanden ist).
 2. Schalten Sie die Switches der zweiten Schicht ein.
 3. Schalten Sie die Basisschicht (erste Schicht) ein.
- Befolgen Sie bei Konfigurationen, in denen Paragon-Switches hinzugefügt, ersetzt oder in der Reihenfolge vertauscht wurden, die folgende Reihenfolge beim Einschalten:
 1. Schalten Sie die Switches der dritten Schicht ein (wenn eine dritte Schicht vorhanden ist).
 2. Schalten Sie die Switches der zweiten Schicht ein.
 3. Schalten Sie die Basisschicht (erste Schicht) ein.
 4. Führen Sie auf den betroffenen Paragon-Switches ein Teil-Reset der Datenbank durch. Wenn Sie z. B. die Reihenfolge der an die Basisschicht angeschlossenen Switches ändern, führen Sie das Teil-Reset auf der Basisschicht durch. Ändern Sie die Reihenfolge der an die zweite Schicht angeschlossenen Switches, führen das Teil-Reset zunächst auf der zweiten und dann auf der Basisschicht durch. Informationen zum Teil-Reset finden Sie unter **Reset Unit (Einheit zurücksetzen)** (siehe "Reset Unit (Einheit zurücksetzen)" auf Seite 49).
- Die Benutzerstationen können jederzeit nach Bedarf ein- und ausgeschaltet werden.

Installieren einer P2-UMT832S-Stacking-Einheit

1. Schalten Sie alle Paragon-Switches, einschließlich der Haupt- und Stacking-Einheit, aus.
2. Schließen Sie ein Netzkabel an einer Stacking-Einheit an.
3. Schließen Sie ein Ende des Stacking-Kabels am Ausgang "Expansion Port Out" auf der Rückseite der Stacking-Einheit an. Schließen Sie das andere Kabelende am Port "Expansion Port" der Haupteinheit an.

4. (Optional) Um mehr als eine Stacking-Einheit zu kaskadieren, schließen Sie ein Ende eines anderen Stacking-Kabels am "Expansion Port In" auf der Rückseite der Stacking-Einheit und das andere Kabelende am "Expansion Port Out" der anderen Stacking-Einheit an. Für P2-UMT832M können Sie bis zu 3 Stacking-Einheiten kaskadieren.
5. Schalten Sie alle Paragon-Switches ein.
6. Nehmen Sie auf der Vorderseite der Haupteinheit folgende Einstellungen vor:
 - a. Drücken Sie die **FUNC**-Taste, und verwenden Sie die Tasten **△** und **▽** zur Auswahl von **Stacking Support** (Stacking-Unterstützung). Drücken Sie die **ENT**-Taste, um die Auswahl zu bestätigen.
 - b. Wählen Sie die Gesamtanzahl der Stacking-Einheiten (maximal 3 Einheiten), und drücken Sie die **ENT**-Taste.
7. Nehmen Sie auf der Vorderseite der angeschlossenen Stacking-Einheit folgende Einstellungen vor:
 - a. Drücken Sie die **FUNC**-Taste, und verwenden Sie die Tasten **△** und **▽** zur Auswahl von **Set Stack ID** (Stapel-ID festlegen). Drücken Sie zur Bestätigung der Auswahl die **ENT**-Taste.
 - b. Ordnen Sie die ID der Stacking-Einheit mit den Tasten **△** und **▽** zu. Jede Stacking-Einheit **MUSS EINE EINDEUTIGE ID BESITZEN (1-3)**. Die Einhaltung der Reihenfolge ist nicht erforderlich.
8. Drücken Sie die **ENT**-Taste, um die ID-Einstellung zu speichern.
9. Schalten Sie alle Paragon-Switches aus.
10. Schalten Sie die Stacking-Einheit ein.
11. Schalten Sie die Haupteinheit ein.

Installieren einer P2-UMT1664S-Stacking-Einheit

1. Schalten Sie alle Paragon-Switches, einschließlich der Haupt- und Stacking-Einheit, aus.
2. Schließen Sie ein Netzkabel an einer Stacking-Einheit an.
3. Schließen Sie die Haupteinheit mit zwei Stacking-Kabeln an der Stacking-Einheit an.
 - a. Schließen Sie ein Ende des Stacking-Kabels am Ausgang "Expansion Port Out A" auf der Rückseite der Stacking-Einheit an. Schließen Sie das andere Kabelende am unteren Erweiterungsport "Expansion Port In" der Haupteinheit an.

- b. Schließen Sie ein Ende des anderen Stacking-Kabels am Ausgang "Expansion Port Out B" auf der Rückseite der anderen Stacking-Einheit an. Schließen Sie das andere Kabelende am oberen Erweiterungsport "Expansion Port In" der Haupteinheit an.
4. Schalten Sie alle Paragon-Switches ein.
5. Nehmen Sie auf der Vorderseite der Haupteinheit folgende Einstellungen vor:
 - a. Drücken Sie die **FUNC**-Taste, und verwenden Sie die Tasten Δ und ∇ zur Auswahl von **Stacking Support** (Stacking-Unterstützung). Drücken Sie die **ENT**-Taste, um die Auswahl zu bestätigen.
 - b. Wählen Sie die Gesamtanzahl der Stacking-Einheiten (maximal 1 Einheit) aus, und drücken Sie die **ENT**-Taste, um die Einstellung zu speichern.
6. Nehmen Sie auf der Vorderseite der Stacking-Einheit folgende Einstellungen vor:
 - a. Drücken Sie die **FUNC**-Taste, und verwenden Sie die Tasten Δ und ∇ zur Auswahl von **Set Stack ID** (Stapel-ID festlegen). Drücken Sie zur Bestätigung der Auswahl die **ENT**-Taste.
 - b. Ordnen Sie die ID der Stacking-Einheit mit den Tasten Δ und ∇ zu.
7. Drücken Sie die **ENT**-Taste, um die Einstellung zu speichern.
8. Schalten Sie alle Paragon-Switches aus.
9. Schalten Sie die Stacking-Einheit ein.
10. Schalten Sie die Haupteinheit ein.

Hinweis zum Ausschalten der Stacking-Einheit

Nachdem die Hardware-Installation des Paragon-Systems abgeschlossen ist, **müssen Sie die Stacking-Einheit beim Ausschalten von der Haupteinheit trennen, bevor Sie sie ausschalten**. Wenn die Stacking-Einheit beim Ausschalten mit der Haupteinheit verbunden ist, wird im Auswahlmenü der Bildschirmbenutzeroberfläche eine falsche Channel-Farbe angezeigt. Führen Sie in diesem Fall die folgenden Schritte aus, um die Farben wiederherzustellen.

► **So stellen Sie die Farben wieder her:**

1. Entfernen Sie das Stacking-Kabel zwischen der Stacking-Einheit und der Haupteinheit.
2. Schalten Sie die Haupteinheit aus.

3. Schließen Sie das Stacking-Kabel zwischen der Haupt- und den Stacking-Einheiten wieder an.
4. Schalten Sie zuerst die Stacking-Einheit ein.
5. Schalten Sie die Haupteinheit ein.

Installation der HubPac-Einheit

Für Paragon II stehen P2-HubPac-Einheiten zur Verfügung. Mit HubPac-Geräten können Benutzer unterschiedlicher Paragon-Switches auf den oder die gleichen Server zugreifen. Bei der HubPac-Einheit kann jeder 5-Port-Cluster eine Verbindung von einem Server zu maximal vier Paragon-Switches herstellen.

Die folgenden CIM-Modelle können an eine P2-HubPac-Einheit angeschlossen werden:

- P2CIM-APS2
- P2CIM-AUSB
- P2CIM-ASUN
- UKVMC

Installation einer HubPac-Einheit

Befolgen Sie zur Erstellung einer HubPac-Konfiguration, mit der die Benutzer von bis zu vier Paragon-Switches auf den oder die gleichen Server zugreifen können, die nachstehenden Basisinstallationsanweisungen.

P2-HubPac unterstützt derzeit die Card Reader-Funktion nicht. Stellen Sie sicher, dass an P2-HubPac keine Server angeschlossen sind, die eine Authentifizierung über einen Card Reader erfordern.

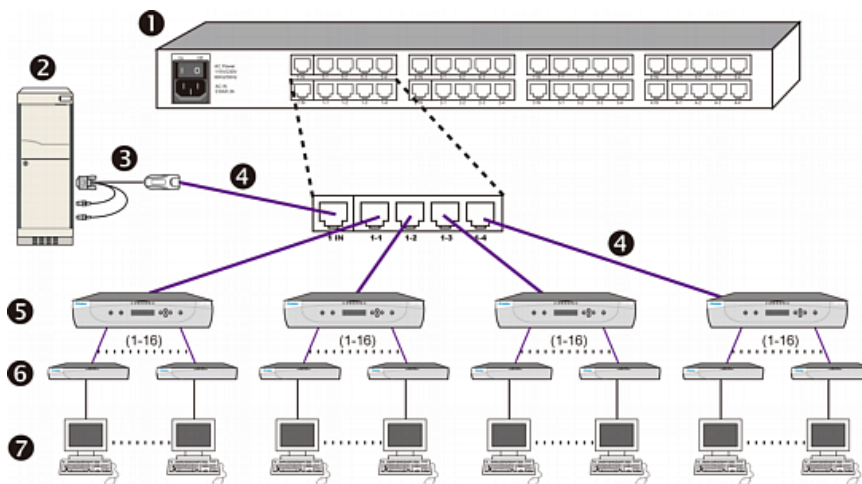

1	HubPac
2	Server
3	CIM
4	Cat5-Kabel
5	Paragon-Switch (in der Abbildung ist Modell P2-UMT1664M dargestellt)
6	Benutzerstation
7	Monitor, Tastatur und Maus (an der Benutzerstation angeschlossen)

► So installieren Sie eine HubPac-Einheit

1. Schalten Sie alle Paragon-Switches aus.

Hinweis: Vor der Installation müssen alle Paragon-Switches und HubPac-Geräte ausgeschaltet werden. Server und Benutzerstationen, die angeschlossen werden sollen, können eingeschaltet bleiben.

2. Verbinden Sie einen Server über ein CIM mit der HubPac-Einheit:

Hinweis: An eine HubPac-Einheit können bis zu 8 Server angeschlossen werden. Jeder 5-Port-Cluster der HubPac-Einheit stellt eine Serververbindung mit vier zugehörigen HubPac-Switch-Ports dar. Jeder HubPac-Switch-Port in einem Cluster kann an einen separaten Paragon-Switch angeschlossen werden. Auf diese Weise können die Benutzer dieser angeschlossenen Paragon-Switches auf den gleichen Server zugreifen.

- a. Schließen Sie ein CIM an einen Server an (Anweisungen zum Anschließen verschiedener CIM-Typen an einen Server finden Sie unter **Technische Daten** (auf Seite 214)).
 - b. Schließen Sie das eine Ende eines Cat5-UTP-Kabels am RJ45-Port eines CIM an.
 - c. Schließen Sie das andere Kabelende am RJ45 1-IN-Port auf der HubPac-Rückseite an.
 - d. Schalten Sie den Server ein.
 - e. Wiederholen Sie die Schritte oben für den Anschluss der übrigen Server. Schließen Sie das UTP-Kabel der Kategorie 5 für jeden weiteren hinzugefügten Server (2 bis 8) an den RJ45-Ports 2-IN, 3-IN, 4-IN, 5-IN, 6-IN, 7-IN und 8-IN der HubPac-Einheit an.
3. Verbinden Sie die HubPac-Einheit mit jedem Paragon-Switch, indem Sie für jedes 5-Port-Cluster der HubPac-Einheit alle folgenden Schritte wiederholen:

Hinweis: Die HubPac-Einheit verfügt über acht 5-Port-Cluster. Die jeweilige Cluster-Nummer befindet sich vor dem Port "RJ45 IN". Beispiel: Der erste RJ45-Port von Cluster 1 lautet 1 IN, der erste RJ45-Port von Cluster 2 lautet 2 IN usw. In den Anweisungen unten steht "X" für die Cluster-Nummer (1 bis 8).

- a. Schließen Sie das eine Ende eines Cat5-UTP-Kabels am RJ45 X-1-Port auf der HubPac-Rückseite an.
 - b. Schließen Sie das andere Kabelende am Channel-Port N auf der Rückseite eines gewünschten Paragon-Switches an.
 - c. Schließen Sie das eine Ende eines Cat5-UTP-Kabels am RJ45 X-2-Port auf der HubPac-Rückseite an.
 - d. Schließen Sie das andere Kabelende am Channel-Port N auf der Rückseite des zweiten gewünschten Paragon-Switches an.
 - e. Schließen Sie das eine Ende eines Cat5-UTP-Kabels am RJ45 X-3-Port auf der HubPac-Rückseite an.
 - f. Schließen Sie das andere Kabelende am Channel-Port N auf der Rückseite des dritten gewünschten Paragon-Switches an.
 - g. Schließen Sie das eine Ende eines Cat5-UTP-Kabels am RJ45 X-4-Port auf der HubPac-Rückseite an.
 - h. Schließen Sie das andere Kabelende am Channel-Port N auf der Rückseite des vierten gewünschten Paragon-Switches an.
4. Schließen Sie das Netzkabel an der HubPac-Rückseite an. Schalten Sie die HubPac-Einheit ein.
5. Schalten Sie alle Paragon-Switches ein.

Eine HubPac-Einheit kann an acht Server und jeder Server kann an bis zu vier verschiedene Paragon-Switches gleichzeitig angeschlossen werden. Führen Sie für jede weitere hinzugefügte HubPac-Einheit die oben beschriebenen Schritte durch.

Wichtig: Um die Multiple Video-Funktion bei P2-HubPac auszuführen, stellen Sie sicher, dass eine unterstützte P2-HubPac-Konfiguration bereitgestellt wurde. Weitere Informationen finden Sie unter *P2-HubPac-Konfiguration und Multiple Video* (auf Seite 185).

Channel-Konfiguration

Paragon erkennt eine HubPac-Einheit als Erweiterung eines CIM und nicht als ein Gerät. Daher wird jeder an der HubPac-Einheit angeschlossene Server wie ein direkt verbundener Server konfiguriert.

1. In dem nach Channel-Nummer sortierten Auswahlmenü weist jede grüne Linie auf einen aktiven Channel (CIM/Server) hin. Verwenden Sie die Tasten **↑**, **↓** oder **Bild-Auf** und **Bild-Ab** zum Markieren des gewünschten CIM/Servers. Drücken Sie die **Eingabetaste**.
2. Wenn ein normaler Serverzugriff möglich ist, wurde die Verbindung hergestellt. Passen Sie den Videoversatz ggf. manuell durch Drücken der Plus- oder Minustasten auf dem Ziffernblock an.
3. Benennen Sie jeden Server (Channel).
 - a. Drücken Sie **F5**, um das Administrationsmenü anzuzeigen.
 - b. Wählen Sie mit den Tasten **↑** oder **↓** das Menü "Channel Configuration" (Channel-Konfiguration) aus, und drücken Sie die **Eingabetaste**.
 - c. Drücken Sie die Taste **↑** oder **↓**, um das Feld **Name** der Channel-Nummer zum gerade installierten CIM/Server zu markieren (gelbe Markierung). Drücken Sie die **Eingabetaste**. Die Markierung wird hellblau.
 - d. Bearbeiten Sie den Namen (Farbe ändert sich in grün). Drücken Sie abschließend die **Eingabetaste**.
 - e. Drücken Sie die **S**-Taste, um den neuen Namen zu speichern.
 - f. Drücken Sie **F2**, um zum Auswahlmenü (nach Channel-Nummer) zurückzukehren. Vergewissern Sie sich, dass der neue Name im Auswahlmenü grün angezeigt wird.
4. Wiederholen Sie diesen Vorgang bei Bedarf für jedes CIM/jeden Server.

Erstkonfiguration mit Bildschirmbenutzeroberfläche

Nach der Installation des Paragon-Systems verwenden Sie die Paragon II-Bildschirmbenutzeroberfläche. Machen Sie sich mit den folgenden Grundlagen vertraut, bevor Sie mit der Installation beginnen. Aktivieren Sie nach dem Installieren und Einschalten der Benutzerstation und der angeschlossenen Geräte die Bildschirmbenutzeroberfläche, indem Sie die Standardzugriffstaste (**Rollen-Taste**) der angeschlossenen Tastatur zweimal schnell nacheinander drücken. Jede Bildschirmbenutzeroberfläche enthält die folgenden Bereiche: Zeile mit Menütitel, Menü-/Anzeigebereich für Text und Felder, Eingabeaufforderungs-/Meldungsleiste und eine aus folgenden Elementen bestehende Statuszeile:

- Aktuelle Zugriffstaste für die Bildschirmbenutzeroberfläche, um diese aufzurufen
- Scan/Skip (Prüf-/Überspring)-Status
- NCS-Statusanzeige (**Num-Taste**, **Feststelltaste** und **Rollen-Taste**)
- Anzeige für die Kommunikationsgeschwindigkeit (**L** bei einer niedrigen oder **H** bei einer hohen, von den Paragon-Komponenten abhängigen, Geschwindigkeit) zwischen der Benutzerstation und der Basisstation

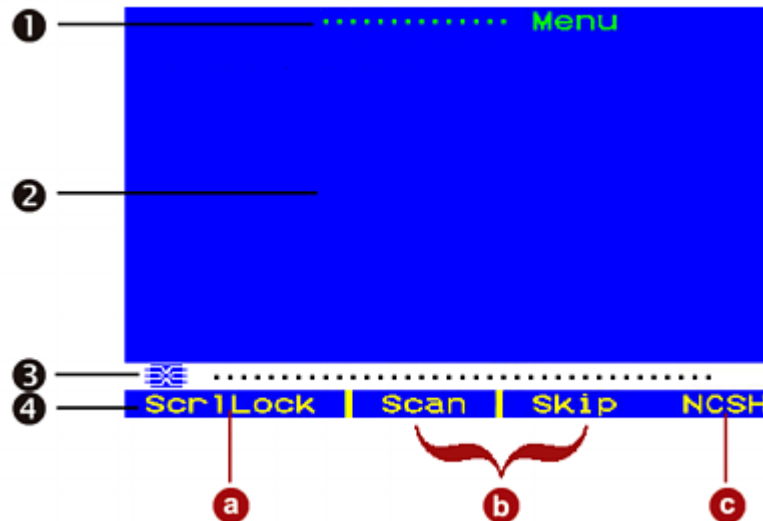

1	Menüname
2	Hauptbildschirm der Bildschirmbenutzeroberfläche (mit Menüoptionen und Feldern)
3	Meldungsleiste

4	<p>Statuszeile, in der Folgendes angezeigt wird:</p> <ol style="list-style-type: none"> a. aktuelle Zugriffstaste für die Bildschirmbenutzeroberfläche (in der Abbildung die Rollen-Taste) b. Status der Scan-/Skip-Funktion (Prüfen/Überspringen) (gelb = Funktion ist aktiviert, weiß = Funktion ist deaktiviert) c. (N) Num-Taste, (C) Feststelltaste, (S) Rollen-Taste und Angabe der Paragon II-Kommunikationsgeschwindigkeit: (L) Niedrig oder (H) Hoch. Die Geschwindigkeit hängt von der Version der Komponenten ab.
----------	--

Verwenden Sie die Funktionstasten **F1, F2, F3, F4, F8** und **F12**, um zwischen den Menüs auf der ersten Ebene hin und her zu wechseln. Drücken Sie bei angezeigter Bildschirmbenutzeroberfläche **F1**, um das Menü "Help" (Hilfe) mit verfügbaren Hilfeoptionen anzuzeigen.

Bei angezeigter Bildschirmbenutzeroberfläche blinkt auf der Tastatur der Benutzerstation die LED der **Rollen-Taste**.

Nachfolgend finden Sie eine kurze Tabelle mit den Funktionstasten, die für die Bildschirmbenutzeroberfläche verwendet werden:

Taste	Aktion
F1	Anzeigen des Menüs Help (Hilfe).
F2	Aufrufen des Selection Menu (Auswahlmenü) für den Zugriff auf die Channel-Ports.
F3	Anzeigen des Menüs Power Control (Stromzufuhrsteuerung) für den zugeordneten Channel.
F4	Aufrufen des Menüs User Profile (Benutzerprofil), in dem Sie die Einstellungen anpassen können.
F5	Nur Administrator: Aufrufen des Administration Menu (Administrationsmenü), in dem Sie die Systemeinstellungen verwalten können.
F6	Nur Administrator: Aktivieren bzw. Deaktivieren der Autoscan-Funktion (automatische Prüfung).
F7	Nur Administrator: Aktivieren bzw. Deaktivieren der Autoskip-Funktion (automatisches Überspringen).
F8	Anzeigen des Information Menu (Informationsmenü).
F9	Abmelden vom System.
Umschalt + F9	Trennen des aktuell aufgerufenen Channels ohne Abmelden vom System.
F10	Ein- und Ausschalten der Anzeige aller Channel-Ports (darunter auch nicht verfügbare).

Taste	Aktion
F11	Anzeigen des Statusmenüs für die angeschlossene Raritan-Stromzufuhrsteuerungseinheit (nur verfügbar im Menü Power Control [Stromzufuhrsteuerung]).
F12	Umschalten der Sortierung im Auswahlmenü: numerisch nach Port-Nummer oder alphabetisch nach Name
Esc	Beenden des aktuellen Bildschirms der Bildschirmbenutzeroberfläche

Kapitel 4 LCD-Anzeige und Steuerelemente auf der Vorderseite

Mit den Steuertasten und der LCD-Anzeige des Paragon-Switches werden Funktionen zur Systemverwaltung und für den technischen Support ausgeführt. In den meisten Fällen dient die Anzeige nur zur Veranschaulichung des Status.

In diesem Kapitel

LCD-Anzeige und Steuerelemente auf der Vorderseite.....	43
Startanzeige	44
Normalanzeige	44
Startoption	45
Funktionsauswahlmenü.....	45
Funktionsauswahl.....	46

LCD-Anzeige und Steuerelemente auf der Vorderseite

Mit den Steuertasten und der LCD-Anzeige des Paragon-Switches werden Funktionen zur Systemverwaltung und für den technischen Support ausgeführt. In den meisten Fällen dient die Anzeige nur zur Veranschaulichung des Status.

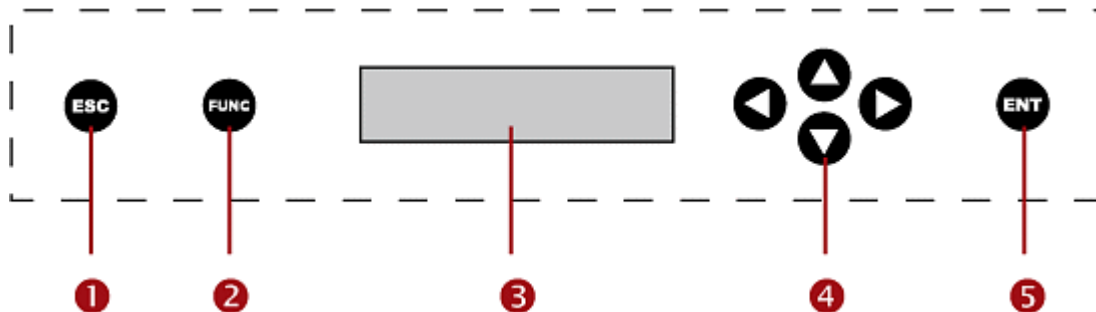

Komponenten und Funktionen der Komponenten auf der Vorderseite:

- Die **ESC**-Taste dient zum Abbrechen der angezeigten Funktion und zum Zurücksetzen des Systems auf den Normalzustand.
- Mit der **FUNC**-Taste werden die verschiedenen Funktionen ausgewählt.
- Auf der LCD-Anzeige werden der Systemstatus und die mit den Steuertasten ausgewählten Funktionen abgebildet.
- Die Tasten ◀, ▲, ▶ und ▼ dienen zur Auswahl oder Einstellung von verschiedenen Optionen, die von der ausgeführten Funktion abhängig sind.

- Mit der **ENT**-Taste wird die ausgewählte Funktion bestätigt und ausgeführt.

Startanzeige

Beim Einschalten des Paragon-Switches wird zuerst ein Starttest ausgeführt. Bei diesem Test wird zur Gewährleistung des korrekten Betriebs jeder Channel und Benutzer-Port überprüft.

Normalanzeige

Nach dem Starttest werden zwei Zeilen mit Meldungen angezeigt:

- Zeile 1: Bereit-Meldung: "Raritan Computer Paragon II: Paragon832/1 Ready"

(Paragon832/1 bereit) Bei dem Paragon II-Modell P2-UMT832M ist "Paragon832" der Standardname. Dieser Name ist über das Menü **System Configuration** (Systemkonfiguration) änderbar.
- Zeile 2: Status-Meldung für den Benutzer-Port: "A/N User (1, 2, 3 ...) -> None" (A/N-Benutzer (1, 2, 3..) Keine)

Bei dieser Statusanzeige wird der Status jedes Benutzer-Ports jeweils eine Sekunde lang abgebildet. Der aktive Channel des Benutzers (1 bis 128) wird nach der Nummer des Benutzer-Ports angezeigt.

```
Raritan Computer Paragon II: Paragon832/1 Ready  
A User (1, 2, 3 ... 8) -> None
```

A=Aktiver Benutzer 1-8

- ODER -

```
Raritan Computer Paragon II: Paragon832/1 Ready  
N User (1, 2, 3 ... 8) -> None
```

N=Nicht aktiver Benutzer 1-8

Startoption

Wenn Sie während des Startens die **FUNC**-Taste des Paragon-Switches gedrückt halten, löscht der Paragon-Switch seine Datenbank und setzt seine Werte auf die Standardwerte zurück. Bestätigen Sie die Funktionen durch Drücken der **ENT**-Taste auf der Vorderseite.

Wenn "Clear Database Hit Ent/ESC?" (Datenbank löschen? Drücken Sie ENT/ESC) auf der LCD-Anzeige angezeigt wird:

Clear Database Hit Ent/ESC?

- Drücken Sie die **ESC**-Taste, wenn Sie den Bildschirm ohne Löschen der Datenbank beenden möchten.
- Drücken Sie die **ENT**-Taste, wenn Sie die Datenbank löschen möchten. "Clear All?" (Alles löschen?) wird auf der LCD-Anzeige angezeigt.
 - Bei nochmaligem Drücken der **ESC**-Taste wird die Channel-Konfiguration gelöscht und später durch den Paragon-Switch wiederhergestellt. Dieser Vorgang wird als Teil-Reset (teilweises Zurücksetzen) bezeichnet.
 - Wenn Sie die **ENT**-Taste drücken, werden sowohl die Channel-Konfiguration als auch die Benutzerprofil- und Systemeinstellungen gelöscht.

Funktionsauswahlmenü

Über das Funktionsauswahlmenü auf der LCD-Anzeige des Paragon-Switches können mehrere Verwaltungsfunktionen ausgeführt werden.

Display Ver./SN (Version/Seriennummer anzeigen)
Test User UST1 (Benutzerstation testen)
Test Chan. UKVM (Channel-UKVM testen)
Test Stack Unit (Stacking-Einheit testen)
Stacking Support (Stacking-Unterstützung)
Set LCD Contrast (Kontrast der LCD-Anzeige einstellen)
Re-Configure (Neukonfiguration)
Set IP Address (IP-Adresse festlegen)
Reset Unit (Einheit zurücksetzen)

Funktionsauswahl

► **So wählen Sie eine Funktion auf der Vorderseite:**

1. Drücken Sie die **FUNC**-Taste auf der Vorderseite des Paragon-Switches, um das Funktionsauswahlmenü aufzurufen.

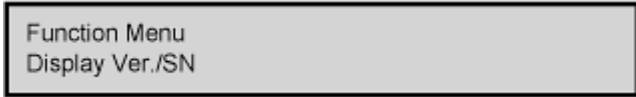

```
Function Menu
Display Ver./SN
```

2. Drücken Sie die Tasten Δ und ∇ , um durch die Funktionsliste zu navigieren.
3. Drücken Sie die **ENT**-Taste auf der Vorderseite, um die angezeigte Funktion auszuwählen. Auf den folgenden Seiten finden Sie eine Beschreibung dieser Funktionen.
4. Drücken Sie jederzeit die **ESC**-Taste auf der Vorderseite, um zur Normalanzeige zurückzukehren.

Display Ver./SN (Version/Seriennummer anzeigen)

Diese Funktion zeigt die aktuelle Version der Firmware, den Benutzer, von dem die Firmware geladen wurde, die Seriennummer des Geräts und das FPGA (Field Programmable Gate Array = frei programmierbares Gatearray) an.

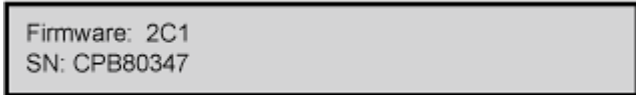

```
Firmware: 2C1
SN: CPB80347
```

Drücken Sie jederzeit die **ESC**-Taste auf der Vorderseite, um zur Normalanzeige zurückzukehren.

Test User UST1 (Benutzerstation testen)

Mit dieser Funktion kann ein Administrator testen, ob die Benutzerstationen korrekt funktionieren.

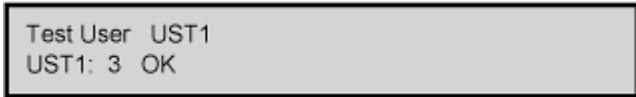

```
Test User UST1
UST1: 3 OK
```

1. Drücken Sie die Taste Δ oder ∇ , um die Benutzer-Port-Nummer zu ändern. Auf der Anzeige wird "OK", "None" (Keine) oder "Failed" (Fehler) eingeblendet.
 - Wird ein Fehler festgestellt, vergewissern Sie sich, dass das Cat5-UTP-Kabel korrekt angeschlossen ist, oder verwenden Sie eine andere Benutzerstation, um festzustellen, ob die getestete Station defekt ist.

2. Drücken Sie jederzeit die **ESC**-Taste auf der Vorderseite, um zur Normalanzeige zurückzukehren.

Test Chan. UKVM (Channel-UKVM testen)

Mit dieser Funktion stellt ein Administrator fest, ob das CIM korrekt funktioniert.



Test Chan. UKVM
UKVM: 60 OK

1. Drücken Sie die Taste Δ oder ∇ , um die Channel-Nummer zu ändern. Auf der Anzeige wird "OK", "None" (Keine) oder "Failed" (Fehler) eingeblendet.
 - Wird ein Fehler festgestellt, vergewissern Sie sich, dass das Cat5-UTP-Kabel korrekt angeschlossen ist, oder verwenden Sie ein anderes CIM, um festzustellen, ob das getestete CIM defekt ist.
2. Drücken Sie jederzeit die **ESC**-Taste auf der Vorderseite, um zur Normalanzeige zurückzukehren.

Stacking-Unterstützung

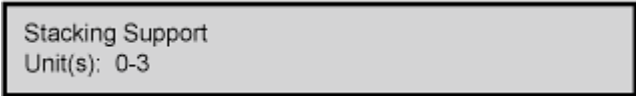

Stacking Support
Unit(s): 0-3

1. Drücken Sie die Taste Δ oder ∇ , um die ID der Stacking-Einheit festzulegen (0 - 3 für P2-UMT832M bzw. 0 oder 1 für P2-UMT1664M).
 - Die Standardeinstellung lautet "0" (keine angeschlossene Stacking-Einheit).
 - Wenn Sie Stacking-Einheiten anschließen möchten, muss diese Nummer mit der Anzahl angeschlossener Stacking-Einheiten übereinstimmen.
2. Drücken Sie die **ENT**-Taste, um den Wert zu speichern, oder die **ESC**-Taste, um den Vorgang abubrechen und zur Normalanzeige zurückzukehren.

Test Stack Unit (Stacking-Einheit testen)

1. Drücken Sie die Taste Δ oder ∇ , um die entsprechenden IDs der angeschlossenen Stacking-Einheiten auszuwählen.
 - Sind keine Stacking-Einheiten angeschlossen, wird "None" (Keine) angezeigt.

- Sind Stacking-Einheiten angeschlossen, wird für jede Einheit "OK" angezeigt.
2. Drücken Sie jederzeit die **ESC**-Taste auf der Vorderseite, um zur Normalanzeige zurückzukehren.

Kontrast der LCD-Anzeige einstellen

Mit dieser Funktion stellen Sie den Kontrast der LCD-Anzeige ein.



Set LCD Contrast
Use Up/Down Keys

1. Drücken Sie die Taste Δ oder ∇ , um den Kontrast zu erhöhen oder zu verringern.
2. Drücken Sie jederzeit die **ESC**-Taste auf der Vorderseite, um zur Normalanzeige zurückzukehren.

Hinweis: Der Anzeigekontrast kann auch jederzeit durch Gedrückthalten der Taste \triangleleft und Drücken der Tasten Δ und ∇ eingestellt werden.

Re-Configure (Neukonfiguration)

Paragon II konfiguriert das System automatisch, wenn Server oder Geräte hinzugefügt oder entfernt werden. Der Systemadministrator kann jedoch mit dieser Funktion das System manuell prüfen und neu konfigurieren. Nach Abschluss des Vorgangs erscheint die Normalanzeige.



Re-Configure
Searching Now...

Set IP Address (IP-Adresse festlegen)

Sie können die IP-Adresse von Paragon II direkt auf der Vorderseite des Geräts ändern. Beim Auswählen dieser Funktion wird die aktuelle IP-Adresse mit einem Cursor angezeigt.

1. Verschieben Sie mit den Tasten \triangleleft und \triangleright den Cursor über die einzelnen Ziffern.
2. Ändern Sie mit den Tasten Δ oder ∇ den Wert der ausgewählten Ziffer.
3. Drücken Sie die **ENT**-Taste, nachdem Sie die neue IP-Adresse eingestellt haben.

4. Drücken Sie die **ENT**-Taste erneut zum Speichern der Änderungen und zum Neustarten des Geräts, wenn Sie gefragt werden, ob Sie die Änderungen speichern möchten. Das Gerät wird mit der neuen Netzwerkadresse neu gestartet.

Hinweis: Stacking-Einheiten verfügen nicht über eigene Datenbanken, Konfigurationseinstellungen und Netzwerkadressen. Die Konfiguration ist mit den Steuerelementen auf der Vorderseite nicht möglich.

Reset Unit (Einheit zurücksetzen)

Diese Funktion ermöglicht den Neustart des Paragon-Switches, wenn der Switch aus- und eingeschaltet wurde.

Mithilfe des Paragon-Switches (Firmware 2B1 oder höher) und der Benutzerstation (Firmware 2K10 oder höher) können Sie entweder einen Neustart oder ein Zurücksetzen auf die Standardeinstellungen über die Vorderseite mit Tastenkombinationen ausführen.

Wichtig: Bei einem kaskadierten Paragon-System müssen Sie mit dem Zurücksetzen auf der dritten Schicht (falls vorhanden) beginnen und dann über die zweite Schicht bis zur ersten Schicht (Basiseinheit) fortfahren.

- **Neustart:**

1. Drücken Sie gleichzeitig ca. drei Sekunden lang die Tasten Δ und ∇ auf der Vorderseite des Paragon-Switches.
2. Wenn der Bildlauf auf der LCD-Anzeige endet, lassen Sie die Tasten los.

- **Zurücksetzen auf die Standardfunktionen:**

1. Drücken Sie gleichzeitig die Tasten Δ und ∇ auf der Vorderseite des Paragon-Switches, während Sie die **FUNC**-Taste drücken.
2. Wenn der Bildlauf auf der LCD-Anzeige endet, lassen Sie die Tasten Δ und ∇ los.
3. Warten Sie weitere drei Sekunden, und lassen Sie anschließend die **FUNC**-Taste los.
4. "Clear Database Hit Ent/ESC?" (Datenbank löschen? Drücken Sie ENT/ESC) wird auf der LCD-Anzeige angezeigt.
5. Drücken Sie die **ESC**-Taste, wenn Sie den Bildschirm ohne Löschen der Datenbank beenden möchten, oder drücken Sie die **ENT**-Taste, wenn Sie die Datenbank löschen möchten. "Clear All?" (Alles löschen?) wird angezeigt, wenn Sie die **ENT**-Taste drücken. Führen Sie anschließend einen der folgenden Schritte aus:

- Drücken Sie die **ESC**-Taste erneut, um die Channel-Konfiguration zu löschen. Der Paragon-Switch erstellt die Channel-Konfiguration zu einem späteren Zeitpunkt neu. Dieser Vorgang wird als Teil-Reset (teilweises Zurücksetzen) bezeichnet.
- Drücken Sie die **ENT**-Taste, um die Channel-Konfiguration, das Benutzerprofil und die Systemeinstellungen zu löschen.

Nach dem Zurücksetzen des Geräts wird in der Meldungsleiste der Bildschirmbenutzeroberfläche eine Fortschrittsanzeige eingeblendet, um den Prozentsatz der Aktualisierung anzuzeigen. Während der Aktualisierung der Datenbank können die Funktionen der Bildschirmbenutzeroberfläche nicht verwendet werden.

```
8 008 11217A  
Updating DataBase 70 %  
Scr1Lock | Scan | skip | NCSH
```

Kapitel 5 Informationen zu Tastatur, Maus und Video

In diesem Kapitel

Unterstützung für LCD-Breitbildmonitore	51
Kompatible USB-Kombinationstastaturen	53
Ändern der Tastaturlayouteinstellungen.....	55
Kensington-Mauseinstellungen	60
Emulation von Sun-Tasten mit einer PS/2-Tastatur	62
Macintosh-Tastaturzuordnung.....	63

Unterstützung für LCD-Breitbildmonitore

Paragon II unterstützt ab Version 4.5 Breitbild-LCD-Monitore, die Sie an das Paragon-System anschließen können. Die unterstützten Breitbildauflösungen finden Sie in der folgenden Tabelle. Um eine gute Videoqualität zu erzielen, müssen Sie die Gesamtkabellänge zwischen Server und Benutzerstationen auf die Werte beschränken, die in der Spalte **Längeneinschränkung** angegeben sind.

Auflösung	Aktualisierungsfrequenz (Hz)	Längeneinschränkung (Fuß)
1680 x 1050	60	700
1600 x 1200	60/75	700
1440 x 900	60/75	1000
1280 x 1024	60/75	1000
1280 x 768	60/75	1000
800 x 600	60/75	1000

Anschließen des DDC2-Adapters

Obwohl Paragon II Breitbildauflösungen unterstützt, ist es möglich, dass der angeschlossene Breitbildmonitor oder Server nicht die entsprechenden Videosignale erzeugt. Dies führt dazu, dass die entsprechende Breitbildauflösung nicht verfügbar ist oder sogar ein Fehler bei der Videoausgabe auftritt. Verwenden Sie in diesem Fall die Display Data Channel 2-(DDC2-)Adapter von Raritan, um dieses Problem zu lösen.

► **So lösen Sie das Problem mit der Breitbildauflösung**

1. Schalten Sie alle Geräte aus.

- Schließen Sie den entsprechenden DDC2-Adapter an das CIM an, indem Sie den Adapter an den HD15-Videoanschluss des CIMs anschließen. Es stehen zwei DDC2-Adaptertypen zur Verfügung:

Maximale unterstützte Auflösung	DDC2-Adapternummer
1440 x 900	DDC-1440
1680 x 1050	DDC-1680

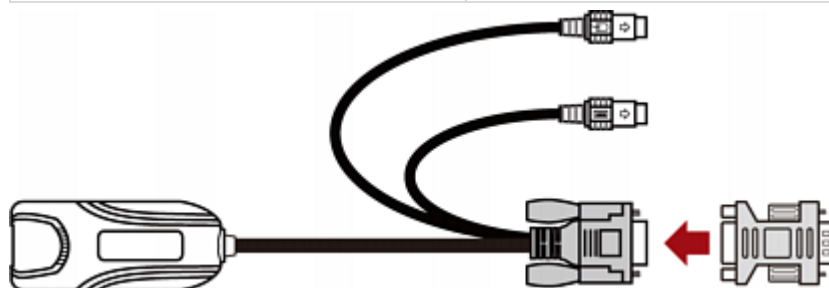

- Schließen Sie das CIM an den Server an.
 - Schließen Sie den an das CIM angeschlossene DDC2-Adapter an den VGA-Anschluss des Servers an.
 - Verbinden Sie den USB- oder PS/2-Anschluss des CIM mit dem USB- oder PS/2-Tastatur- und -Mausport des Servers.
- Wiederholen Sie die Schritte 2 bis 3 für andere Server, bei denen das Problem mit der Breitbildauflösung auftritt.
- Stellen Sie eine Verbindung unter diesen Geräten her. Weitere Informationen finden Sie unter **Basisinstallation** (auf Seite 11).
 - Schließen Sie das CIM an einen Channel-Port auf dem Paragon-Switch an.
 - Schließen Sie die Benutzerstation an einen Benutzerport auf dem Paragon-Switch an.
 - Schließen Sie den Breitbildmonitor, die Tastatur und Maus an der Benutzerstation an.
- Schalten Sie alle Geräte ein. Die Server passen die Videoauflösung automatisch an die optimale Breitbildauflösung an, die von den VGA-Adapttern unterstützt wird.
- (Optional) Wenn Sie eine andere Breitbildauflösung bevorzugen, können Sie diese nach dem Anmelden beim Paragon-System und nach dem Zugriff auf den Server ändern.

Kompatible USB-Kombinationstastaturen

Bei dem in die P2-EUST- und P2-EUST/C-Benutzerstationen implementierten USB-Chip können bezüglich einigen USB-Kombinationstastaturen, die zusätzliche USB-Ports enthalten, Kompatibilitätsfehler auftreten. In diesem Abschnitt werden die USB-Kombinationstastaturen aufgelistet, die ordnungsgemäß mit den P2-EUST- und P2-EUST/C-Benutzerstationen funktionieren. Es ist jedoch auch möglich, dass nicht in dieser Tabelle aufgeführte USB-Kombinationstastaturen mit Paragon II-Benutzerstationen kompatibel sind.

Hersteller	Modellname oder -nummer
Dell	SK-8125
	SK-8135 (Y-UK-DEL1)
Belkin	F8E887
Microsoft	Natural Keyboard Pro
IBM	SK-8815
Sun	Type 7
Apple	M2452*
	M7803*
	A1048*

* Diese Tastaturen enthalten keine Rollen-Taste. Deshalb müssen Sie eine andere Taste als Zugriffstaste für die Bildschirmbenutzeroberfläche angeben.

Anschließen einer USB-Kombinationstastatur

Eine USB-Kombinationstastatur enthält normalerweise USB-Ports. Um so eine Tastatur und eine USB-Maus an eine Benutzerstation anzuschließen, müssen Sie folgende Schritte ausführen. Andernfalls funktionieren die Tastatur und Maus nicht ordnungsgemäß.

► So schließen Sie die USB-Kombinationstastatur und USB-Maus an:

1. Schalten Sie die Benutzerstation aus.
2. Schließen Sie die USB-Maus an einen verfügbaren USB-Anschluss der USB-Kombinationstastatur an.

Wichtig: Schließen Sie die USB-Maus NICHT an die Benutzerstation an.

3. Schließen Sie die USB-Kombinationstastatur an einen verfügbaren USB-Anschluss auf der Benutzerstation an.
4. Schalten Sie die Benutzerstation ein.

Wenn Sie die in diesem Abschnitt beschriebenen Schritte nicht ausführen, können bei der Tastatur und Maus Fehlfunktionen auftreten. Schalten Sie in diesem Fall die Benutzerstation aus und wieder ein, um den Fehler zu beheben.

Ersetzen oder erneutes Anschließen der USB-Maus

Es ist möglich, dass Sie die Maus austauschen oder an einen anderen USB-Port anschließen müssen, nachdem Sie die USB-Kombinationstastatur und USB-Maus erstmals angeschlossen haben. Führen Sie in diesem Fall die Schritte in diesem Abschnitt aus, um die Maus zu ersetzen oder erneut anzuschließen. Es gibt zwei Möglichkeiten.

► **So ersetzen Sie die USB-Maus und schließen sie erneut an, wenn die Benutzerstation ausgeschaltet ist:**

1. Schalten Sie die Benutzerstation aus.
2. Schließen Sie die USB-Maus nun an einen anderen USB-Port auf der Tastatur an, oder ersetzen Sie die Maus.
3. Schalten Sie die Benutzerstation ein.

► **So ersetzen Sie die USB-Maus und schließen sie erneut an, wenn die Benutzerstation eingeschaltet ist:**

1. Trennen Sie die Verbindung zwischen der USB-Kombinationstastatur und der Benutzerstation.
2. Schließen Sie die USB-Maus nun an einen anderen USB-Port auf der Tastatur an, oder ersetzen Sie die Maus.
3. Schließen Sie die USB-Kombinationstastatur erneut an die Benutzerstation an.

Wenn Sie die in diesem Abschnitt beschriebenen Schritte nicht ausführen, können bei der Tastatur und Maus Fehlfunktionen auftreten. Schalten Sie in diesem Fall die Benutzerstation aus und wieder ein, um den Fehler zu beheben.

Ändern der Tastaturlayouteinstellungen

Für die verschiedenen Länder stehen unterschiedliche Ländervarianten bzw. Layouts für Tastaturen zur Verfügung. So unterscheidet sich z. B. das Layout einer französischen Tastatur von dem einer amerikanischen Tastatur. Mit den Paragon-CIMs können Sie das Tastaturlayout an Ihren Tastaturtyp anpassen, wenn Sie keine amerikanische Tastatur (Standard) verwenden. Beachten Sie, dass die verschiedenen CIMs über unterschiedliche Tastatureinstellungsmethoden verfügen. Sie sollten daher das Tastaturlayout auf der Grundlage des jeweiligen CIM ändern.

USB-Tastaturlayouteinstellungen (P2CIM-AUSB, P2CIM-AUSB-B oder P2ZCIM-USB)

Wenn Sie ein USB-CIM an einen Server anschließen und keine amerikanische Tastatur (Amerikanisches Englisch, Code 33) verwenden, müssen Sie das Tastaturlayout ändern. Je nach CIM-Typ müssen Sie hierzu unterschiedliche Tastenkombinationen drücken, um den Einstellungsmodus zu aktivieren.

1. Markieren Sie den Channel des gewünschten Servers im "Selection Menu" (Auswahlmenü), und drücken Sie die **Eingabetaste**.
2. Aktivieren Sie auf dem Server einen Text-Editor wie Editor.
3. Drücken Sie die linke **Strg**-Taste und die **Num**-Taste, um den Einstellungsmodus zu aktivieren. Im Text-Editor wird eine Meldung eingeblendet (siehe folgende Abbildung).

- Bei P2CIM-AUSB:

```

usb 0d0 hu2
----
keyboard layouts
33 english us
32 english uk
08 french
09 german
26 swedish
19 norwegian
15 japanese
25 spanish
14 italian
----
mouse layouts
m0 standard 3 button wheel mouse
m1 4-8 button wheel mouse
----
current options
keyboard layout is 33
mouse layout is 0
----
enter an option or escape to exit

```

- Bei P2CIM-AUSB-B oder P2ZCIM-USB:

```
usb 0b8 hw1
--
popular keyboard layouts
33 usa
32 uk
08 french
09 german
26 swedish
19 norway
15 japan
25 spanish
14 italian
--
the current keyboard layout code is 33
enter a new country code or escape to exit
```

A	Häufig verwendete Tastaturlayoutcodes
B	Tastaturlayout ist aktuell auf amerikanisches English (Code 33) eingestellt

4. Drücken Sie den entsprechenden Tastaturlayoutcode (die Codes finden Sie in der folgenden Tabelle).
5. Drücken Sie entweder **Esc**, um den Einstellungsmodus zu beenden, oder schließen Sie den Text-Editor.

Allgemeine Tastaturlayoutcodes

Ländervariante	Layoutcode	Ländervariante	Layoutcode
Arabisch	01	Niederländisch	18
Belgisch	02	Norwegisch	19
Kanada/Zweisprachig	03	Persisch	20
Kanada/Französisch	04	Polnisch	21
Tschechisch	05	Portugiesisch	22
Dänisch	06	Russisch	23
Finnisch	07	Slowakisch	24
Französisch	08	Spanisch	25
Deutsch	09	Schwedisch	26
Griechisch	10	Schweiz/Französisch	27
Hebräisch	11	Schweiz/Deutsch	28

Ländervariante	Layoutcode	Ländervariante	Layoutcode
Ungarisch	12	Schweiz	29
International (ISO)	13	Taiwan	30
Italienisch	14	Türkisch	31
Japanisch	15	Britisches Englisch	32
Koreanisch	16	Amerikanisches Englisch (Standard)	33
Lateinamerika	17	Jugoslawien	34

Sun-Tastaturlayouteinstellungen (P2CIM-SUN oder P2CIM-ASUN)

Wenn Sie eine Sun-Tastatur an die Benutzerstation anschließen, um auf einen mit P2CIM-SUN oder P2CIM-ASUN verbundenen Sun-Server zuzugreifen, müssen Sie die Layouteinstellung der Sun-Tastatur ändern.

1. Markieren Sie den Channel des gewünschten Sun-Servers im "Selection Menu" (Auswahlmenü), und drücken Sie die **Eingabetaste**.
2. Aktivieren Sie auf dem Server einen Text-Editor.
3. Drücken Sie die *linke Strg*-Taste und die **Entf**-Taste, um den Einstellungsmodus zu aktivieren. Im Text-Editor wird eine Meldung eingeblendet (siehe folgende Abbildung). Der von dem roten Rechteck umgebene Text weist darauf hin, dass das Tastaturlayout aktuell auf US5 Unix (Code 22) eingestellt ist.

```

| raritan computer, inc.
| current keyboard layout code 22h us5 unix

```

4. Drücken Sie den entsprechenden Tastaturlayoutcode (die Codes finden Sie in der Tabelle am Ende dieses Abschnitts).
5. Wenn die Meldung "setup end" (Setup beendet) eingeblendet wird (siehe folgende Abbildung), wurde die Einstellung erfolgreich geändert.

```

| current keyboard layout code 31h japan5
| setup end

```

6. Drücken Sie entweder **Esc**, um den Einstellungsmodus zu beenden, oder schließen Sie den Text-Editor.

Sun-Tastaturlayoutcodes

Ländervariante	Layoutcode	Ländervariante	Layoutcode
Kanada Fr5	32	Niederlande5	27
Kanada Fr5 Tbits5	3F	Norwegen5	28
Tschechische Republik5	35	Polen5	34
Dänemark5	24	Portugal5	29
Estland5	3A	Russland5	36
Frankreich5	23	Spanien5	2A
Deutschland5	25	Schweden5	2B
Griechenland5	39	Schweiz Fr5	2C
Ungarn5	33	Schweiz De5	2D
Italien5	26	Taiwan5	30
Japan5	31	Türkei5	38
Korea5	2F	GB5	2E
Lettland5	37	USA5	21
Litauen5	3B	USA5 Unix (Standard)	22

Sun-Tastaturlayouteinstellungen (P2ZCIM-SUN)

Wenn Sie eine Sun-Tastatur an die Benutzerstation anschließen, um auf einen mit P2ZCIM-SUN verbundenen Sun-Server zuzugreifen, müssen Sie u. U. die Layouteinstellung der Sun-Tastatur ändern.

1. Markieren Sie den Channel des gewünschten Sun-Servers im "Selection Menu" (Auswahlmenü), und drücken Sie die **Eingabetaste**.
2. Aktivieren Sie auf dem Server einen Text-Editor.

- Drücken Sie die *linke Strg*-Taste und die **Num**-Taste, um den Einstellungsmodus zu aktivieren. Im Text-Editor wird eine Meldung eingeblendet (siehe folgende Abbildung). Der von dem roten Rechteck umgebene Text weist darauf hin, dass das Tastaturlayout aktuell auf US5 Unix (Code 22) eingestellt ist.

```

*****
++          SUN KEYBOARD LAYOUT SETUP          ++
*****
++          SUN CIM 889  RARITAN COMPUTER INC  ++
*****
++TYPE IN NUMBER AND PRESS ENTER TO SELECT KB TYPE      ++
++PRESS ESC TO ESCAPE                                  ++
*****
POPULAR KEYBOARD LAYOUTS
22  US UNIX 5 DEFAULT
23  FRANCE 5
25  GERMANY 5
26  ITALY 5
2A  SPAIN 5
2E  UK 5
30  TAIWAN 5
31  JAPAN 5
32  CANADA FRENCH 5
*****
CURRENT LAYOUT 22 US UNIX 5
*****

```

- Drücken Sie den entsprechenden Tastaturlayoutcode (die Codes finden Sie in der Tabelle "Sun-Tastaturlayoutcodes" weiter oben).
- Drücken Sie entweder **Esc**, um den Einstellungsmodus zu beenden, oder schließen Sie den Text-Editor.

Wechseln zwischen 101 und 102 Tasten (P2CIM-APS2)

Bei einigen Betriebssystemen wird die Pipe-Taste (|) auf der Tastatur mit 102 Tasten *nicht* erkannt und kann auf dem Bildschirm nicht angezeigt werden. Damit diese Taste erkannt wird, sollten Sie die Tastatureinstellung von 101 Tasten in 102 Tasten ändern. Diese Funktion wird von P2CIM-APS2 mit der Firmware-Version 3C0 oder höher unterstützt.

- Markieren Sie den Channel des Servers, auf dem die Pipe-Taste nicht erkannt wird, z. B. einen Unix-Server.
- Aktivieren Sie auf dem Server einen Text-Editor.

- Drücken Sie die *linke Strg*-Taste und die **Entf**-Taste, um den Einstellungsmodus zu aktivieren. Im Text-Editor wird die folgende Meldung eingeblendet, die darauf hinweist, dass die Tastatureinstellung nun geändert werden kann. Der Text `-now keyboard type-101key` besagt, dass der Tastaturtyp aktuell auf 101 Tasten eingestellt ist.

```
-now keyboard type-101key
: c : -change type
:esc: -exit
```

- Drücken Sie **c**, um den Tastaturtyp zu ändern.
- (Optional)** Sie können die *linke Strg*-Taste und die **Entf**-Taste erneut drücken, um zu überprüfen, ob der Tastaturtyp jetzt auf 102 Tasten eingestellt ist. Wenn im Text-Editor die Meldung `now keyboard type-102key` angezeigt wird, ist der Tastaturtyp aktuell auf 102 Tasten eingestellt.

```
-now keyboard type-102key
: c : -change type
:esc: -exit
```

- Drücken Sie entweder **Esc**, um den Einstellungsmodus zu beenden, oder schließen Sie den Text-Editor.

Um den Tastaturtyp wieder von 102 Tasten auf 101 Tasten einzustellen, wiederholen Sie einfach die Schritte 1 bis 4.

Kensington-Mauseinstellungen

Bei den Benutzerstationen P2CIM-AUSB (mit Firmware-Version 0D0 oder höher) und P2-UST/P2-EUST (oder P2-EUST/C) können Sie zwei Kensington-Maustypen mit mehreren Tasten verwenden: Expert Mouse und Turbo Mouse-Trackball. Standardmäßig unterstützt das CIM die Verwendung einer 3-Tasten-Maus mit Scrollrad, und Sie müssen die Mauseinstellung ändern, um die zusätzlichen Tasten der Kensington-Maus verwenden zu können.

- Markieren Sie den Channel des gewünschten Servers im "Selection Menu" (Auswahlmenü), und drücken Sie die **Eingabetaste**.
- Aktivieren Sie auf dem Server einen Text-Editor wie Editor.

- Drücken Sie die *linke Strg*-Taste und die **Num**-Taste, um den Einstellungsmodus zu aktivieren. Im Text-Editor wird eine Meldung eingeblendet (siehe folgende Abbildung).

```

usb 0d0 hu2
----
keyboard layouts
33 english us
32 english uk
08 french
09 german
26 swedish
19 norwegian
15 japanese
25 spanish
14 italian
----
mouse layouts
m0 standard 3 button wheel mouse
m1 4-8 button wheel mouse
----
current options
keyboard layout is 33
mouse layout is 0
----
enter an option or escape to exit
    
```

A	Verfügbare Mauseinstellungs-codes
B	Maustyp ist aktuell auf die standardmäßige 3-Tasten-Maus mit Scrollrad (Code 0) eingestellt

- Geben Sie **m1** ein, damit das CIM die Verwendung einer 4-8-Tasten-Maus mit Scrollrad unterstützt.
- Drücken Sie entweder **Esc**, um den Einstellungsmodus zu beenden, oder schließen Sie den Text-Editor.
- Drücken Sie zweimal schnell nacheinander die Zugriffstaste (standardmäßig die **Rollen**-Taste), um das Auswahlmenü der Bildschirmbenutzeroberfläche zu aktivieren, und wählen Sie erneut denselben Channel aus, damit die neue Mauseinstellung wirksam wird.

Um den Maustyp wieder von 4-8 Tasten auf 3 Tasten einzustellen, wiederholen Sie einfach die Schritte 1 bis 3, und geben Sie dann **m0** ein.

Emulation von Sun-Tasten mit einer PS/2-Tastatur

Wir empfehlen die Verwendung einer Sun-Tastatur und -Maus an Ihren Benutzerstationen, wenn Ihr Paragon-System Sun-Server enthält. Wenn Sie zum Steuern eines am Paragon-System angeschlossenen Sun-Servers eine PS/2-Tastatur verwenden müssen, kann Paragon eine Tastaturemulation durchführen. Für die Emulation der meisten Spezialtasten von Sun-Tastaturen, die nicht auf PS/2-Tastaturen vorhanden sind, drücken Sie entweder die **Rollen**-Taste oder die Tastenkombination **Strg + Alt**. Diese Tasten dienen als Sun-Zugriffstasten. (Verwenden Sie **Strg + Alt**, wenn die **Rollen**-Taste die Zugriffstaste für die Bildschirmbenutzeroberfläche oder die Taste für den vorherigen Channel ist.) Drücken Sie anschließend das entsprechende Zeichen auf der PS/2-Tastatur:

Drücken Sie diese PS/2-Taste, während Sie eine Buchstaben-Zugriffstaste drücken...	...um diesen Sun-Tastendruck zu generieren:
F2	Erneut
F3	Eigenschaften
F4	Rückgängig
F5	Vorderseite
F6	Kopieren
F7	Öffnen
F8	Einfügen
F9	Suchen
F10	Ausschneiden
F11	Hilfe
F12	Ton aus
* auf dem Ziffernblock	Verfassen
+ auf dem Ziffernblock	Vol +
- auf dem Ziffernblock	Vol -

Die Ausnahme bei dieser Methode ist das **Stop**-Zeichen der Sun-Tastatur. Zum Generieren von **Stop** mit einer PS/2-Tastatur halten Sie die **Pause/Untbr**-Taste gedrückt, und drücken Sie die **A**-Taste.

Macintosh-Tastaturzuordnung

Bei Verwendung einer Macintosh-Tastatur sollten Sie wissen, welche Tasten vom Paragon II-System unterstützt und erkannt werden. Besonders wichtig ist dies, wenn Sie die Befehlstastenkombinationen verwenden möchten. Derzeit erkennt das Paragon II-System nur herkömmliche PC-Tastaturen. Daher sind alle Macintosh-Tasten den PC-Tasten auf der Grundlage der jeweiligen Tastenposition zugeordnet. Tasten, die auf keiner herkömmlichen PC-Tastatur, sondern nur auf einer Macintosh-Tastatur zu finden sind, z. B. **F13** bis **F15**, werden vom Paragon II-System weder erkannt noch unterstützt.

Zugeordnete PC-Tasten für Macintosh-Tasten

Macintosh-Taste	Zugeordnete PC-Taste
Befehlstaste	Windows-Taste
Wahltaste	Alt-Taste
Umschalttaste	Umschalttaste
Strg-Taste	Strg-Taste
Tabulatortaste	Tabulatortaste
Pfeiltasten	Pfeiltasten
Feststelltaste	Feststelltaste
Esc-Taste	Esc-Taste
Alle alphabetischen Tasten (A ~ Z) und numerischen Tasten (0~9)	Alle alphabetischen Tasten (A ~ Z) und numerischen Tasten (0~9)
F1 ~ F12	F1 ~ F12
F13 ~ F15*	Keine Zuordnung
Bild-Auf-/Bild-Ab-Taste	Bild-Auf-/Bild-Ab-Taste
Pos1/Ende	Pos1/Ende
Entf-Taste	Entf-Taste
Netztaste*	Keine Zuordnung
Hilfetaste*	Einfg-Taste
Tasten zur Lautstärkeregelung*	Keine Zuordnung

* Für diese Tasten gibt es keine entsprechende Zuordnung auf PC-Tastaturen, so dass diese Mac-Tasten wahrscheinlich nicht ordnungsgemäß funktionieren.

Kapitel 6 **Betrieb – Benutzerfunktionen**

Die Benutzerfunktionen für die Konfiguration und den Betrieb des Paragon II-Systems werden über die Bildschirmbenutzeroberfläche verarbeitet. Sie können die Bildschirmbenutzeroberfläche jederzeit aktivieren, indem Sie die Zugriffstaste (standardmäßig die **Rollen**-Taste) zweimal nacheinander schnell drücken.

In diesem Kapitel

Anmeldung	65
Videoverstärkung und Versatzausgleich	68
Serverauswahl.....	71
Wechseln zum vorherigen oder nächsten Channel	83
Benutzerprofilanpassung.....	87
Menü "Help" (Hilfe)	93
Tastaturgesteuerte Funktionen der Bildschirmbenutzeroberfläche	94
Informationsmenü.....	95
Multiple Video	96
Authentifizierung über eine Smart Card	102

Anmeldung

Melden Sie sich bei Paragon II an, um auf die am Paragon II-System angeschlossenen Server und anderen Geräte zuzugreifen. Das Anmeldefenster wird automatisch auf jedem Benutzerstationsmonitor angezeigt, wenn ein Paragon-Switch oder die Basiseinheit eingeschaltet wird. Sie können das Anmeldefenster auf einem Benutzerstationsmonitor jederzeit aktivieren, indem Sie die Zugriffstaste des Systems (standardmäßig die **Rollen**-Taste) zum Aktivieren der Bildschirmbenutzeroberfläche zweimal nacheinander schnell drücken und dann die **F9**-Taste drücken.

*Hinweis: Wird auf einem Benutzerstationsmonitor statt des Anmeldefensters eine Meldung mit dem Hinweis angezeigt, dass keine Verbindung zu Paragon besteht, ist u. U. die Benutzerstation nicht korrekt am Paragon-Switch angeschlossen, oder der Switch ist ausgeschaltet bzw. funktioniert nicht korrekt. Vergewissern Sie sich, dass die Benutzerstation und der Switch funktionsfähig und richtig angeschlossen sind. Vergewissern Sie sich beim Aus- und Einschalten des Paragon-Switches, dass die LEDs in der in Schritt 1B unter **Ein KVM-System mit einem einzelnen Paragon-Switch** (auf Seite 21) beschriebenen Reihenfolge aufleuchten.*

Das Feld **Device ID** (Geräte-ID) im Anmeldefenster enthält anfangs den Standardgerätenamen des Paragon-Switches oder der Basiseinheit: "Paragon II" gefolgt von "2x42" für P2-UMT242, "4x42" für P2-UMT442, "8x32" für P2-UMT832M oder "16x64" für P2-UMT1664M. (Der Administrator kann einen anderen Namen zuweisen.) Unter User Port (Benutzer-Port) steht die Nummer des Benutzer-Ports des Paragon-Switches (modellabhängig 1 bis 16), an den diese Benutzerstation angeschlossen ist.

Das Anmeldefenster für Paragon bewegt sich über den Monitor und dient als Bildschirmschoner. Der Modus **Saver** (Energiesparmodus) wird im Menü **System Configuration** (Systemkonfiguration) unter **Login Sleep** (Standby nach Anmeldung) konfiguriert. Weitere Informationen hierzu finden Sie unter **Systemkonfiguration** (auf Seite 116).

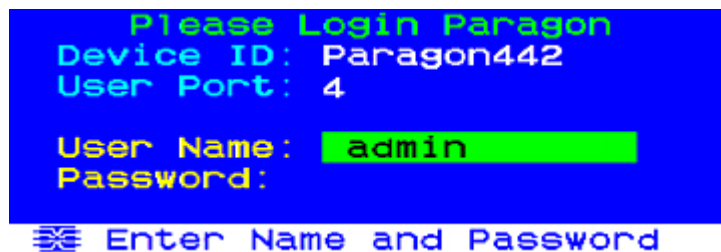

► **So melden Sie sich im Anmeldefenster an und starten den Systembetrieb:**

1. Geben Sie den Benutzernamen ein, den Sie vom Systemadministrator erhalten haben, und drücken Sie die Eingabetaste.

*Hinweis: Wenn keine Benutzernamen zugewiesen wurden, verwenden Sie die Standardnamen: **user01** bis **user15** (modellabhängig) für normale Benutzer und **admin** für den Administrator. Bei der Angabe von Benutzernamen spielt die Groß-/Kleinschreibung keine Rolle.*

2. Paragon II fragt, ob ein Kennwort erforderlich ist. Wenn dies der Fall ist, geben Sie das Kennwort ein, und drücken Sie die **Eingabetaste**. Das Standardkennwort für den Benutzer **admin** ist **raritan** (nur Kleinbuchstaben; bei der Kennworteingabe ist die Groß-/Kleinschreibung zu beachten). Wir empfehlen, dieses Kennwort sofort zu ändern. Weitere Informationen finden Sie unter **Benutzerprofilanpassung** (auf Seite 87).
3. Das Auswahlmenü wird angezeigt. Zur Anzeige anderer Menüs verwenden Sie die Funktionstasten wie im Abschnitt weiter unten beschrieben.



*Hinweis: Zum Abmelden vom System drücken Sie bei angezeigter Bildschirmbenutzeroberfläche **F9**.*

Nachfolgend sind die Funktionstasten aufgeführt, die beim Arbeiten mit der Bildschirmbenutzeroberfläche verwendet werden:

Taste	Aktion
F1	Anzeigen des Menüs Help (Hilfe).

Taste	Aktion
F2	Aufrufen des Selection Menu (Auswahlmenü) für den Zugriff auf die Channel-Ports.
F3	Anzeigen des Menüs Power Control (Stromzufuhrsteuerung) für den zugeordneten Channel.
F4	Aufrufen des Menüs User Profile (Benutzerprofil), in dem Sie die Einstellungen anpassen können.
F5	Nur Administrator: Aufrufen des Administration Menu (Administrationsmenü), in dem Sie die Systemeinstellungen verwalten können.
F6	Nur Administrator: Aktivieren bzw. Deaktivieren der Autoscan-Funktion (automatische Prüfung).
F7	Nur Administrator: Aktivieren bzw. Deaktivieren der Autoskip-Funktion (automatisches Überspringen).
F8	Anzeigen des Information Menu (Informationsmenü).
F9	Abmelden vom System.
Umschalt + F9	Trennen des aktuell aufgerufenen Channels ohne Abmelden vom System.
F10	Ein- und Ausschalten der Anzeige aller Channel-Ports (darunter auch nicht verfügbare).
F11	Anzeigen des Statusmenüs für die angeschlossene Raritan-Stromzufuhrsteuerungseinheit (nur verfügbar im Menü Power Control [Stromzufuhrsteuerung]).
F12	Umschalten der Sortierung im Auswahlmenü: numerisch nach Port-Nummer oder alphabetisch nach Name
Esc	Beenden des aktuellen Bildschirms der Bildschirmbenutzeroberfläche

Videoverstärkung und Versatzausgleich

Beim Zurücklegen der Entfernung zwischen Zielsever und dem mit verschiedenen Kabeln an eine Benutzerstation angeschlossenen Monitor gehen rote, grüne und blaue (RGB) Farbsignale zu unterschiedlichen Zeitpunkten ein, was auf dem Monitor zu Farbtrennung führt. Statt einer einheitlich weißen Linie werden u. U. drei verschiedenfarbige Linien angezeigt: Rot, Grün und Blau.

Videoverstärkung und Versatzausgleich ermöglichen die Neusynchronisierung des Eingangs von RGB-Signalen durch Hinzufügen einer Zeitverzögerung für jedes Farbsignal (R, G oder B), das früher als die anderen Signale bei der Benutzerstation eingeht. Nach erfolgreichem Versatzausgleich werden die RGB-Signale neu synchronisiert und bilden wieder eine einheitlich weiße Linie.

Der Versatzausgleich ist für folgende Benutzerstationen verfügbar:

- P2-EUST
- P2-EUST/C

Die Videoverstärkung ist für folgende Benutzerstationen verfügbar:

- P2-EUST
- P2-EUST/C
- P2-UST (nicht mehr erhältlich)

Videoverstärkung

Zum Scharfstellen des Videobilds steht ein Videoverstärkungsregler zur Verfügung, der sich insbesondere bei der Verwendung eines LCD-Flachbildschirms als hilfreich erweist. Zum Einstellen der Videoverstärkung des Channels muss nicht zu jedem einzelnen Channel eine Verbindung hergestellt werden.

► **So passen Sie die Videoverstärkung an:**

1. Drücken Sie zweimal schnell nacheinander die Zugriffstaste (standardmäßig die **Rollen-Taste**), um das Auswahlmenü zu aktivieren.
2. Passen Sie das Videobild mit der Plus- und Minustaste auf dem Ziffernblock an, bis es scharf gestellt ist.
 - Für P2-UST liegt der Bereich der Videoverstärkung zwischen -15 und +15.



```
Video gain changed: +03
Scr1Lock | Scan | Skip | NCSH
```

- Für P2-EUST oder P2-EUST/C heißt die Einstellung für die Videoverstärkung "AGC" (Automatische Verstärkungssteuerung). Der verfügbare Bereich liegt zwischen 0 bis +6.



3. Drücken Sie Esc oder die Eingabetaste, um die Bildschirmbenutzeroberfläche zu beenden und die Videoeinstellung zu speichern.
4. Um die Videoverstärkung eines anderen Channels einzustellen, rufen Sie die Einstellung auf, und wiederholen Sie die Schritte 1 bis 3.

Versatzausgleich mit P2-EUST oder P2-EUST/C

Der "automatische" Versatzausgleich ist nur bei Verwendung von P2-EUST oder P2-EUST/C und einem der folgenden CIMs verfügbar: P2CIM-APS2, P2CIM-AUSB, P2CIM-ASUN, P2CIM-APS2DUAL, P2CIM-AUSB DUAL, P2CIM-APS2-B, P2CIM-AUSB-B oder P2CIM-AUSB-C. Bei P2-EUST oder P2-EUST/C steht jedoch immer der "manuelle" Versatzausgleich ungeachtet des CIM-Typs zur Verfügung.

Mit dem automatischen Versatzausgleich wird die Videoqualität anhand unterschiedlicher Kabellängen und -typen automatisch angepasst. Wenn Sie beim Wechseln zu einem aktiven CIM mit P2-EUST oder P2-EUST/C nicht mit der Videoqualität zufrieden sind, passen Sie die Versatzverzögerung der einzelnen Farben manuell auf der Bildschirmbenutzeroberfläche an. Nach der Anpassung werden die Versatzverzögerungswerte in der Datenbank des Paragon-Switches gespeichert, die mit dem P2-EUST oder P2-EUST/C verbunden ist.

► So passen Sie die Videoqualität auf dem gewünschten Channel an:

Zum Einstellen der Videoverstärkung und Versatzverzögerung des Channels müssen Sie auf jeden Channel einzeln zugreifen.

1. Drücken Sie zweimal schnell nacheinander die Zugriffstaste (standardmäßig die **Rollen-Taste**), um das Auswahlmenü zu aktivieren.
2. Drücken Sie die Tasten * oder / auf dem Ziffernblock, um die Versatzverzögerung auszuwählen. Es stehen vier Optionen zur Verfügung: "AGC" (Automatische Verstärkungssteuerung), R (skew delay of Red) (Versatzverzögerung von Rot), G (skew delay of Green) (Versatzverzögerung von Grün) und B (skew delay of Blue) (Versatzverzögerung von Blau).

3. Vergrößern oder verkleinern Sie den Wert mit der Plus- oder Minustaste + oder - auf dem Ziffernblock, bis die gewünschte Videoqualität erzielt wird. Der gültige Bereich für den Versatzausgleich ist 0 bis 31.
4. Drücken Sie Esc oder die Eingabetaste, um die Bildschirmbenutzeroberfläche zu beenden und die Videoeinstellung zu speichern.

Weitere Informationen finden Sie unter **Anpassung der Videoanzeige für P2-EUST** (auf Seite 131).



Serverauswahl

Nach der Benutzeranmeldung wird das Auswahlmenü angezeigt. Wenn Sie bereits zu einem Server gewechselt haben, können Sie das Auswahlmenü aktivieren, indem Sie zweimal schnell nacheinander die Zugriffstaste (standardmäßig die **Rollen**-Taste) drücken.

Im Auswahlmenü sind die Geräte entweder nach der Channel-Nummer ("Ch") oder alphabetisch nach dem Namen des am Channel-Port angeschlossenen Servers oder Geräts ("Name") sortiert. Wechseln Sie zwischen diesen zwei Ansichten durch Drücken von **F12**. Standardmäßig wird nach der Channel-Nummer sortiert; allerdings wird beim nächsten Aktivieren des Auswahlmenüs die letzte Suchreihenfolge angezeigt, wenn das System nicht neu initialisiert wurde.

Zu den anderen Spalten in der Channel-Nummer-Ansicht zählen "No" (Zeilennummer) und "Scn" (die individuelle Prüfverzögerung in Sekunden). Wenn ein zusätzlicher Paragon-Switch oder ein Gerät in einer Schicht am Channel-Port angeschlossen ist, wird in der Spalte **Scn** der Eintrag "--" angezeigt.

Auswahlmenü (nach Channel-Nummer sortiert)

```

Selection Menu
→Paragon442.04.002 Pg 1/6

No Ch Name Scn
1 001 Win2000 03
2 002→Linux 03
3 003 RedHat 03
4 004 WinXP 03
5 005 03
6 006 03
7 007 03
8 008 Power strip --

```

 Page FKey Ent Esc
Scr1Lock | Scan | skip NCSH

Auswahlmenü (nach Channel-Name sortiert)

Selection Menu by Name		Page
Name	Ch. ID	1 / 6
Linux	→Paragon442.002	
RedHat	Paragon442.003	
Win2000	Paragon442.001	
WinXP	Paragon442.004	
	Paragon442.005	
	Paragon442.006	
	Paragon442.007	
	Paragon442.010	

Page PCName FKey Ent Esc
 ScrLock | Scan | Skip | NCSH

Das Auswahlmenü zeigt pro Seite bis zu acht Channel-Ports an. Die Gesamtanzahl der Seiten ist oben rechts angegeben; **Page 2/5** (Seite 2/5) gibt beispielsweise an, dass Sie sich auf der zweiten von fünf Seiten befinden. Verwenden Sie die Tasten **Bild-Auf** und **Bild-Ab** auf der Tastatur, um zwischen den Seiten hin und her zu wechseln. Nachdem Sie, wie auf den folgenden Seiten beschrieben, einen Server ausgewählt haben, wechselt Paragon II zu diesem Channel-Port. Wenn in der Benutzerprofil-Konfiguration die Funktion "ID Display" (ID-Anzeige) aktiviert wurde, wird eine festgelegte Anzahl von Sekunden lang eine Anzeige mit dem ausgewählten Channel-Port angezeigt.

► **So wählen Sie im Auswahlmenü einen Server aus:**

1. Wenn das Auswahlmenü nicht auf der Bildschirmbenutzeroberfläche angezeigt wird, drücken Sie **F2**.
2. Drücken Sie **F12**, um zur Ansicht mit der gewünschten Sortierreihenfolge (nach Channel-Nummer oder alphabetisch nach Channel-Namen) zu wechseln. Der Eintrag für den ausgewählten Channel-Port wird markiert und zeigt links neben dem Channel-Port-Namen einen kleinen roten Pfeil (→) an.

*Hinweis: In der Channel-Nummer-Ansicht enthält das Auswahlmenü entweder alle Channel-Ports oder nur die Channel-Ports, die der aktuelle Benutzer auswählen darf (Standardansicht). Hat der Systemadministrator die Option "Display All Computers" (Alle Computer anzeigen) im Menü **System Configuration** (siehe "Systemkonfiguration" auf Seite 116) (Systemkonfiguration) auf **Yes** (Ja) gesetzt, können Sie durch Drücken von **F10** zwischen der eingeschränkten und der nicht eingeschränkten Ansicht hin und her wechseln. In der nicht eingeschränkten Ansicht mit allen Channel-Ports zeigt die Paragon-Einheit neben der Prüfrate eines Channel-Ports, auf den der Benutzer nicht zugreifen darf, ein rotes "S" an.*

3. Verschieben Sie die Markierung mit den Tasten **↑** und **↓** (bei längeren Listen mit den Tasten **Bild-Auf** und **Bild-Ab** zum Seitenwechsel) auf den gewünschten Channel-Port, und drücken Sie die **Eingabetaste**. Beachten Sie, dass der kleine rote Pfeil (**→**) links neben dem Channel-Port-Namen stehen bleibt, obwohl die Markierung verschoben wurde.
 - a. Sind alle Channel-Ports zugewiesen, können Sie in der Channel-Nummer-Ansicht die entsprechende Taste für den Channel-Port (**1** bis **8**) drücken, um die Markierung sofort auf diesen Channel-Port zu verschieben.
 - b. In der Ansicht nach Channel-Namen geben Sie die ersten paar Buchstaben des Namens des gewünschten Channel-Ports ein, um die Markierung zum ersten Channel-Port zu verschieben, der mit dieser Zeichenfolge beginnt.
4. Drücken Sie die **Eingabetaste**.

Die Bildschirmbenutzeroberfläche reagiert entsprechend dem Gerätetyp, der an den ausgewählten Channel-Port angeschlossen ist:

- Wenn es sich bei dem Gerät um einen Server handelt und Sie darauf zugreifen können
Paragon II wechselt für den normalen Serverbetrieb automatisch zu diesem Channel-Port, und die Bildschirmbenutzeroberfläche wird ausgeblendet.
- Wenn es sich bei dem Gerät um ein kaskadiertes Gerät in einer Schicht handelt
Auf der Bildschirmbenutzeroberfläche wird ein Auswahlmenü für das Gerät in der Schicht angezeigt. Navigieren Sie durch das Auswahlmenü, bis Sie zum gewünschten Server gelangen.

*Hinweis: Drücken Sie die **Pos1**- einmal oder die **Esc**-Taste ein- oder zweimal (abhängig davon, in welcher Schicht Sie sich befinden), um vom Auswahlmenü für ein Gerät der zweiten oder dritten Schicht zum Auswahlmenü der Basiseinheit zurückzukehren.*

Nachdem Sie auf einen Server zugegriffen haben, können Sie weiterhin wechseln, indem Sie die Zugriffstaste (standardmäßig die **Rollen-Taste**) zweimal schnell nacheinander drücken, um das Auswahlmenü schnell zu aktivieren. Wenn Sie zum vorher ausgewählten Channel-Port zurückkehren möchten, ohne die Bildschirmbenutzeroberfläche zu verwenden, drücken Sie die Befehlstaste für den vorherigen Channel-Port zweimal schnell nacheinander (standardmäßig die **Num-Taste**).

Im Auswahlmenü ist die Verfügbarkeit jedes Channel-Ports anhand der folgenden Textfarben visuell dargestellt.

Farbe	Status des Channel-Ports
Schwarz	Kein Gerät angeschlossen, oder das angeschlossene Gerät ist ausgeschaltet.
Grün	Der Server ist angeschlossen, und der Channel-Port ist aktiviert und verfügbar. Befindet sich das Paragon-System jedoch im Modus PC Share (PC-Freigabe), greift möglicherweise gerade ein anderer Benutzer auf den Server zu.
Rot	Der Channel-Port ist nicht verfügbar, da gerade ein anderer Benutzer darauf zugreift. (Dies ist nur möglich, wenn sich das Paragon II-System im Modus Private (Privat) befindet.) Ein blockierter Paragon-Switch wird im Auswahlmenü rot dargestellt (in der Reihenfolge der Channel-Nummer).
Gelb	Der Channel-Port ist nicht für die Steuerung verfügbar (er wird von einem anderen Benutzer verwendet), allerdings kann Video angezeigt werden. (Dies ist nur möglich, wenn sich das Paragon-System im Modus Public View (Öffentliche Anzeige) befindet. Der folgende Abschnitt enthält Informationen über andere im Modus Public View angezeigte Ansichten der Bildschirmbenutzeroberfläche.)
Lila	An diesem Channel-Port ist auf der zweiten oder dritten Schicht ein kaskadierter Switch angeschlossen (siehe Ein KVM-System mit kaskadierten Paragon-Switches (auf Seite 26)).
Weiß	Der aktuelle Status des Channel-Ports ist unbekannt. Beim normalen Betrieb des Paragon II-Systems sollte dieser Zustand nicht eintreten.
Hellblau	Der Channel-Port ist verbunden und aktiv, er ist jedoch nicht verfügbar, da der Schichtpfad fehlt. Er arbeitet im Modus Private (Privat) nur als "Anzeige blockierter Channels". Der manuell ausgewählte Pfad kann sich aber auch ganz oder teilweise mit dem Pfad eines anderen Benutzers überschneiden, so dass Ihre Zugriffsmöglichkeiten auf die übrigen Server, auf die dieser Benutzer nicht zugreift, beschränkt sind.

(Weitere Informationen über die Modi **Private** (Privat), **Public View** (Öffentliche Anzeige) und **PC Share** (PC-Freigabe) finden Sie im Abschnitt **Operation Mode (Betriebsmodus)** unter **Systemkonfiguration** (auf Seite 116).

Im Modus "Public View" (Öffentliche Anzeige) (PView) angezeigte Meldungen

Befindet sich das System im Modus "Public View" (Öffentliche Anzeige), kann ein bereits von einem Benutzer ausgewählter Server von einem weiteren Benutzer ausgewählt werden. Der zweite Benutzer kann jedoch nur Video anzeigen. Er kann den Server weder steuern noch Daten über die Tastatur und Maus eingeben. In diesem Modus werden in folgenden Fällen andere graphische Elemente der Bildschirmbenutzeroberfläche angezeigt:

- Sie wählen einen Server aus, der bereits von einem anderen Benutzer gesteuert wird. Auf Ihrem Monitor wird eine Meldung mit dem Namen des angezeigten Servers angezeigt. Diese Meldung kann nicht geschlossen werden, wird aber nach drei Sekunden automatisch wieder ausgeblendet.

*Hinweis: Drücken Sie **Esc**, um zum Auswahlmenü zurückzukehren.*

- Ein anderer Benutzer wählt den Server aus, auf den Sie zugreifen. Auf Ihrem Monitor wird zweimal eine Meldung mit dem Namen des Benutzers drei Sekunden lang angezeigt, wenn der zweite Benutzer den Server anzeigt und wenn der zweite Benutzer die Anzeige des Servers beendet.

Anzeige blockierter Channels im Modus "Private" (Privat)

Im Modus "Private" (Privat) ist die "Anzeige blockierter Channels" automatisch aktiviert.

- Wenn ein blockierter Channel erkannt wird, wird er hellblau in dem nach Channel-Nummer oder -Name sortierten Auswahlmenü angezeigt, um ihn von aktiven und verfügbaren Channels (grün) zu unterscheiden.
- Wenn ein blockierter Switch erkannt wird, wird er in dem nur nach Channel-Nummer sortierten Auswahlmenü in rot angezeigt, um ihn von Switches mit verfügbarem Pfad (lila) zu unterscheiden.
- Die Anzeige blockierter Channels ist von der Benutzerstation abhängig. Wenn sich ein Benutzer bei einer anderen Benutzerstation anmeldet, werden dort möglicherweise andere blockierte Channels angezeigt.

Definition eines blockierten Channels:

- Ein Channel, der aktiv und nicht von einem Benutzer belegt ist.
- Der Benutzer kann nicht zu diesem Channel wechseln, weil in der oberen Schicht kein Pfad verfügbar ist.

Definition eines blockierten Switches:

- Alle Schichtpfade von Switches einer niedrigeren Schicht zu diesem Switch sind belegt.
- Der Benutzer kann nicht zu Servern wechseln, die mit Channel-Ports des Switches verbunden sind.

Die Anzeige blockierter Channels wird mit den folgenden Einschränkungen in einer regulären Paragon-Konfiguration mit einer oder mehreren Basiseinheiten vollständig unterstützt.

- Die Anzeige blockierter Channels funktioniert nur in normalen Paragon-Konfigurationen (ohne interne Rauten- und Dreieckverbindungen). Es gibt keine Garantie, dass sie in Rauten- und Dreieckkonfigurationen ordnungsgemäß funktioniert. (Weitere Informationen zu diesen beiden Konfigurationen finden Sie unter **Nicht standardmäßige Schichtkonfigurationen** (auf Seite 174).) Aus der Perspektive des Benutzers ist das Verhalten bei einem hellblau angezeigten Channel (blockiert) jedoch identisch mit dem Verhalten bei einem grün angezeigten Channel (aktiv und unbelegt).
- Die Anzeige blockierter Channels/Switches kann nur im Modus **Private** (Privat) aktiviert werden. Diese Funktion ist in den Modi **PC Share** (PC-Freigabe) oder **Public View** (Öffentliche Anzeige) deaktiviert.

Zugriffspfad manuell auswählen

Wenn im Paragon II-System alle Geräte in den Schichten mit einer Firmware-Version höher als 3E3 implementiert sind, können Sie in der **Anzeige nach Channel-Port-Nummer** manuell einen Pfad für den Zugriff auf einen Zielserver auswählen. Für ältere Paragon I- oder Paragon II-Produkte, die diese Funktion unterstützen sollen, gilt der Hinweis am Ende dieses Abschnitts.

1. Stellen Sie sicher, dass im Auswahlmenü die Ansicht nach Channel-Nummern angezeigt wird. Wenn sie nicht angezeigt wird, drücken Sie **F12**, um zu dieser Ansicht zu wechseln.
2. Drücken Sie **↑** und **↓**, um einen der lilafarbenen (verfügbare Pfade) oder gelben Channels (im Modus "PC Share"), die an ein Gerät in einer Schicht (gekennzeichnet durch das Symbol "-" im Feld **Scn**) angeschlossen sind, zu markieren.

No	Ch	Name	Scn
1	001	Paragon1664	--
2	002	Paragon1664	--
3	003	Win2000	03
4	004	WinXP	03
5	005	Paragon832	--
6	006	RedHat	03
7	007	Linux	03
8	008		03

3. Drücken Sie die **Eingabetaste**. Auf dem Bildschirm werden die ausgewählten Pfadinformationen und die Channel-Liste des ausgewählten Geräts in einer Schicht angezeigt.

```

Selection Menu
Paragon442.04.001 Pg 1/6
→Paragon1664.--

No Ch Name Scn
1 Linux-01 03
2 Linux-02 03
3 Win2K-doc 03
4 Win2K-ID 03
5 WinXP-global 03
6 WinXP-test 03
7 Radius 03
8 Sun 03
    
```

Page FKey Ent Esc
Scr1Lock | Scan | Skip | NCSH

Die Pfadinformationen enthalten den Namen des Basisgeräts/Geräts in einer Schicht, die Nummer des ausgewählten Benutzer-Ports und die Nummer des ausgewählten Channel-Ports. Das Symbol "- -" weist darauf hin, dass die Port-Nummer derzeit unbekannt ist. Diese Port-Nummer wird erst angezeigt, wenn Sie auf den nächsten Channel zugreifen.



1	Gerätename der Basiseinheit
2	Nummer des ausgewählten Benutzer-Ports
3	Nummer des ausgewählten Channel-Ports
4	Der Pfeil zeigt die aktuelle Schicht an.
5	Gerätename des aktuell ausgewählten Schichtgeräts
6	Die Nummer des Benutzer-Ports ist derzeit unbekannt.

4. Wiederholen Sie die Schritte 2 und 3, wenn Sie auf das Gerät der dritten Schicht zugreifen möchten.
5. Wählen Sie den Channel-Port für den gewünschten Server im Auswahlménú des speziellen Schichtgeräts aus.



Hinweis: Die manuelle Pfadauswahl wird in den folgenden Situationen automatisch deaktiviert und durch die automatische Pfadauswahl ersetzt:

(1) Der Zugriff auf den gewünschten Server erfolgt in der nach Channel-Name sortierten Ansicht und nicht in der Sortierung nach Channel-Nummer.

(2) Der Pfad verläuft durch Paragon II-Produkte, deren Firmware älter als Version 3E3 ist. Zur Unterstützung dieser Funktion muss die Firmware dieser Produkte aktualisiert werden. Weitere Informationen hierzu finden Sie unter **Firmware-Aktualisierung** (auf Seite 191).

(3) Der Pfad verläuft durch Paragon I-Produkte. Wenn die Paragon I-Hardware älter als Version HW3 ist, kann die manuelle Pfadauswahl nicht unterstützt werden. Wenn die Hardware der Version HW3 entspricht (die HW3-Einheit verfügt über nur einen Stacking-Port), können Sie die Firmware aktualisieren und diese Funktion unterstützen. Weitere Informationen hierzu finden Sie unter **Firmware-Aktualisierung** (auf Seite 191).

Einschränkungen bei Pfadüberschneidungen

Der manuell ausgewählte Pfad kann sich teilweise oder vollständig mit einem Pfad überschneiden, den ein anderer Benutzer im Modus  (PC-Freigabe) oder  (Öffentliche Anzeige) ausgewählt hat. In diesem Fall wird der Serverzugriff auf den Server beschränkt, auf den der Benutzer im gleichen Pfad zugreift, oder Sie erhalten keinen Serverzugriff. Um auf einen anderen Server zugreifen zu können, müssen Sie einen Pfad auswählen, der sich nicht mit dem Pfad eines anderen Benutzers überschneidet.

Beispiele für Pfadüberschneidungen sind nachstehend im Detail dargestellt:

Hintergrund: Der Benutzer "A" wählt manuell einen Pfad für den Zugriff auf Server "3-2" aus. Anschließend versucht der Benutzer "B", auf einen Server zuzugreifen, wählt aber einen Pfad, der sich teilweise oder vollständig mit dem Pfad des Benutzers "A" überschneidet.

Blaue, durchgehende Linie:	Pfad von Benutzer "A"
Schwarze, gepunktete Linie:	Pfad von Benutzer "B"

Beispiel 1: Benutzer "B" überschneidet den Pfad mit Benutzer "A" im Segment zwischen UMT-1 und UMT-2, daher kann Benutzer "B" nicht mehr auf die Server zugreifen, die an UMT-2 angeschlossen sind.

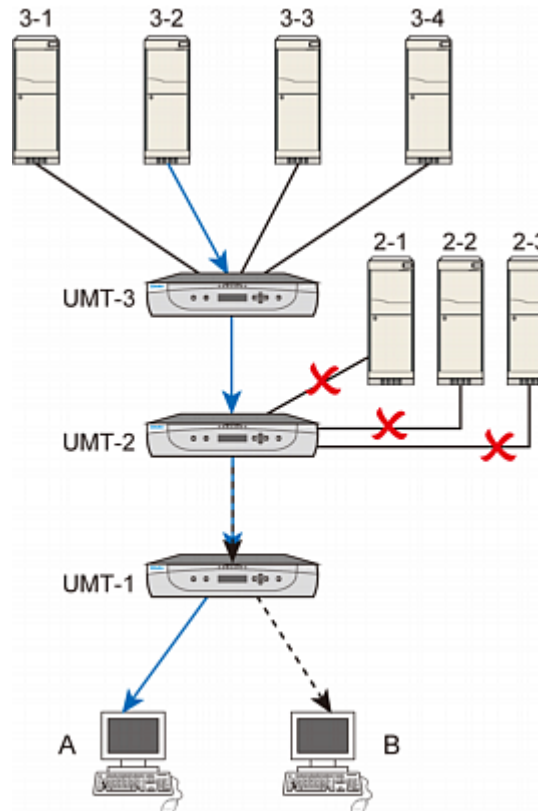

Beispiel 2: Benutzer "B" überschneidet den Pfad mit Benutzer "A" im Segment zwischen UMT-1 und UMT-2, daher kann Benutzer "B" nicht mehr auf die Server zugreifen, die an UMT-3 angeschlossen sind.

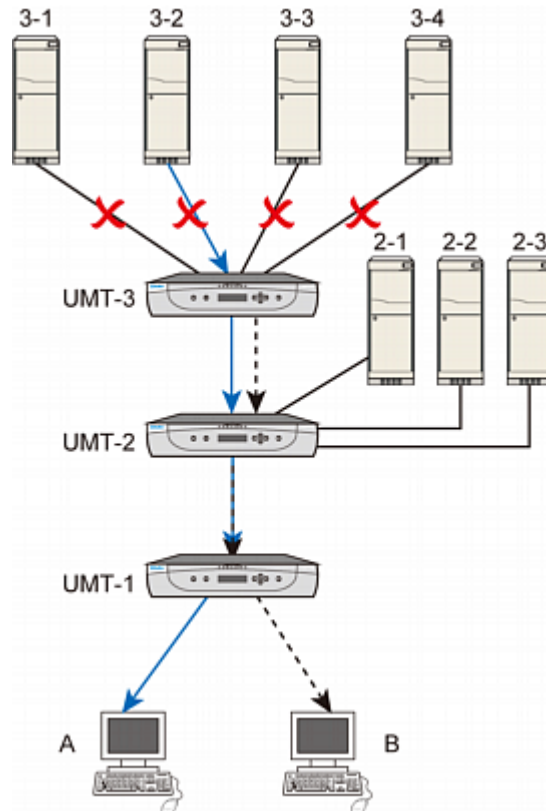

Beispiel 3: Benutzer "B" überschneidet den Pfad mit Benutzer "A" im Segment zwischen UMT-2 und UMT-3, daher kann Benutzer "B" nur auf Server 3-2 zugreifen, der an UMT-3 angeschlossen ist.

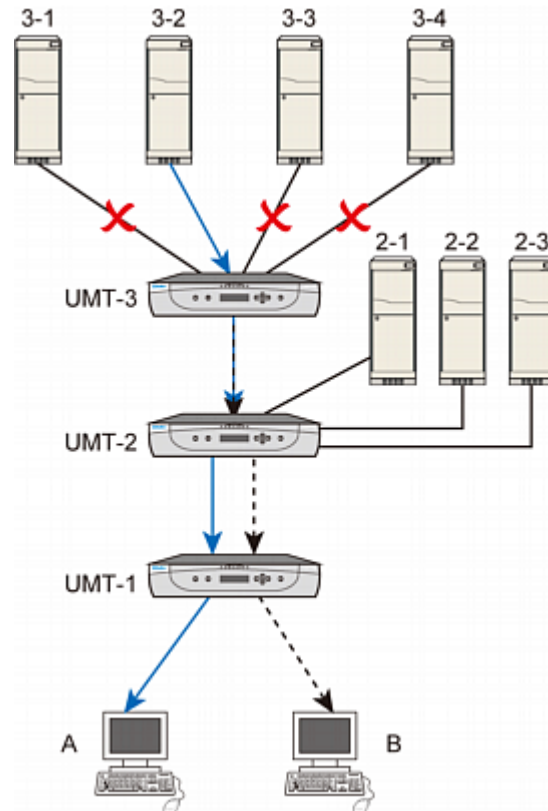

Beispiel 4: Benutzer "B" überschneidet den Pfad vollständig mit Benutzer "A", daher kann Benutzer "B" nur auf Server 3-2 zugreifen, der an UMT-3 angeschlossen ist.

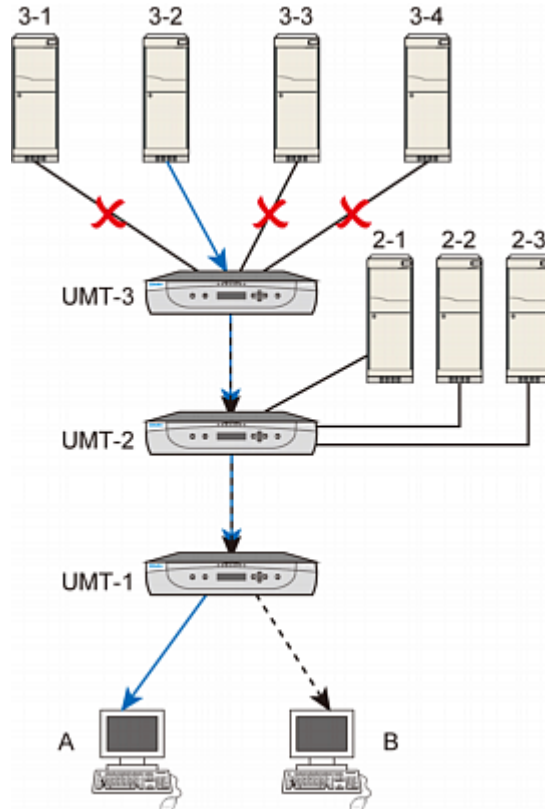

Wechseln zum vorherigen oder nächsten Channel

Sie haben zwei Möglichkeiten, um zwischen aktiven Channels zu wechseln: eine Möglichkeit besteht in der Verwendung der Bildschirmbenutzeroberfläche und die andere in der Verwendung der für den Channel-Wechsel festgelegten Tastenkombination, die den schnellen Zugriff ohne Bildschirmbenutzeroberfläche ermöglicht. Die Verfügbarkeit der Funktion zum Channel-Wechsel hängt von den folgenden beiden Voraussetzungen ab.

- Bei der verwendeten Benutzerstation muss es sich um P2-EUST oder P2-EUST/C mit folgender Firmware-Version handeln.
 - P2-EUST: Firmware-Version 3EB oder höher
 - P2-EUST/C: Firmware-Version 4EB oder höher

P2-UST unterstützt diese Funktion nicht.

- Der Paragon-Switch, an den die Benutzerstation angeschlossen ist, muss über Firmware-Version 3EB oder höher verfügen.

*Hinweis: Wenn der Paragon-Switch oder P2-EUST (bzw. P2-EUST/C) mit alter Firmware implementiert wurde, können Sie die Firmware aktualisieren, um diese Funktion nutzen zu können. Weitere Informationen hierzu finden Sie unter **Firmware-Aktualisierung** (auf Seite 191).*

Definition von vorherigem und nächstem Channel

Beachten Sie, dass die Funktion zum Channel-Wechsel auf der Grundlage der alphanumerischen Reihenfolge, d. h. auf der Reihenfolge der Channel-Namen und nicht auf der Reihenfolge der Channel-Nummern, ausgeführt wird. Nachdem Sie die entsprechende Tastenkombination gedrückt haben, wird zu dem Channel gewechselt, der die folgenden Eigenschaften aufweist:

- Bei dem Channel handelt es sich um den nächsten oder vorherigen Channel in der alphanumerischen Reihenfolge.
- Es handelt sich um einen aktiven Channel.
- Er ist verfügbar, d. h. auf ihn greift z. B. kein Benutzer im Modus "Private" (Privat) zu.
- Sie sind berechtigt, auf den Channel zuzugreifen.

Channel-Wechsel durchführen

Um die Tastenkombination zu verwenden, führen Sie die beiden folgenden Hauptschritte aus:

SCHRITT (A): Zugriffstaste für Channel-Wechsel festlegen

SCHRITT (B): Mit der Tastenkombination zwischen den Channels wechseln

► SCHRITT (A): Zugriffstaste für Channel-Wechsel festlegen

Bevor Sie die Tastenkombination für den Channel-Wechsel verwenden können, müssen Sie zunächst im Menü **User Profile** (Benutzerprofil) die entsprechende Funktion aktivieren und die Zugriffstaste festlegen.

1. Ist die Bildschirmbenutzeroberfläche noch nicht aktiviert, aktivieren Sie sie durch zweimaliges schnelles Drücken der Zugriffstaste (standardmäßig die **Rollen**-Taste).

- Drücken Sie **F4**, um das Menü **User Profile** (Benutzerprofil) aufzurufen.

```

User Profile
Connected: Paragon1664.5
User: ADMIN      User Port: 2
Admin: Yes
Group: 00
Scan Mode: Global
Global Scan Rate: 03 Seconds
ID Display: On   03 Seconds
Sleep Mode: Off  05 Minutes
Hotkey:        Scroll Lock
Display Position: Menu ID
Previous Channel Key: NumLck
UpDnChn1: None  LocalPC:Off
Edit P S FKey Esc
Scr1Lock | Scan | Skip | NCSH

```

- Drücken Sie die **Tabulatortaste**, bis das Feld **UpDnChn1** (Channel vor/zurück) markiert ist.

```

UpDnChn1 : None

```

- Drücken Sie die **Eingabetaste**. Die Markierung wird grün.
- Wechseln Sie mit den Pfeiltasten (**↑**, **↓**, **←**, **→**) zwischen den verfügbaren Optionen. Dazu gehören **LftAlt** (linke ALT-Taste), **LShift** (linke Umschalttaste), **CapLck** (Feststelltaste), **NumLck** (Num-Taste), **ScrLck** (Rollen-Taste) und **None** (Funktion deaktiviert). Beachten Sie, dass die für die Felder **HotKey** (Zugriffstaste) und **Previous Channel Key** (Taste für vorherigen Channel) ausgewählten Optionen hier nicht verfügbar sind.
- Drücken Sie die **Eingabetaste**, um die gewünschte Option auszuwählen. Die Markierung wird wieder gelb.
- Drücken Sie die **S-Taste**, um die Änderungen zu speichern.

► **SCHRITT (B): Mit der Tastenkombination zwischen den Channels wechseln**

Verwenden Sie die folgende Tastenkombination, um den vorherigen Channel anzuzeigen:

Drücken Sie zweimal schnell nacheinander die für den <Channel-Wechsel festgelegte Zugriffstaste> und dann innerhalb von einer Sekunde die Taste **↑.**

Verwenden Sie die folgende Tastenkombination, um den nächsten Channel anzuzeigen:

Drücken Sie zweimal schnell nacheinander die für den <Channel-Wechsel festgelegte Zugriffstaste> und dann innerhalb von einer Sekunde die Taste ↓.

Wenn Sie im Menü "User Profile" (Benutzerprofil) z. B. die *linke Umschalttaste* als Zugriffstaste für den Channel-Wechsel festgelegt haben, drücken Sie zweimal die *linke Umschalttaste* und dann die Taste ↑ oder ↓. Auf dem Bildschirm wird unverzüglich das Video des vorherigen oder nächsten Channels angezeigt.

Wenn Sie die Tastenkombination für den Channel-Wechsel drücken, wird im Hintergrund jedes Mal von der Sortierung des Auswahlmenüs nach Channel-Nummer zur Sortierung nach Channel-Name gewechselt. Aktivieren Sie die Bildschirmbenutzeroberfläche nach Verwendung der Funktion zum Channel-Wechsel, wird daher der Bildschirm "Selection Menu by Name" (Auswahlmenü nach Name) angezeigt (siehe unten). Drücken Sie **F12**, um zur Sortierung nach Channel-Nummer zurückzukehren.

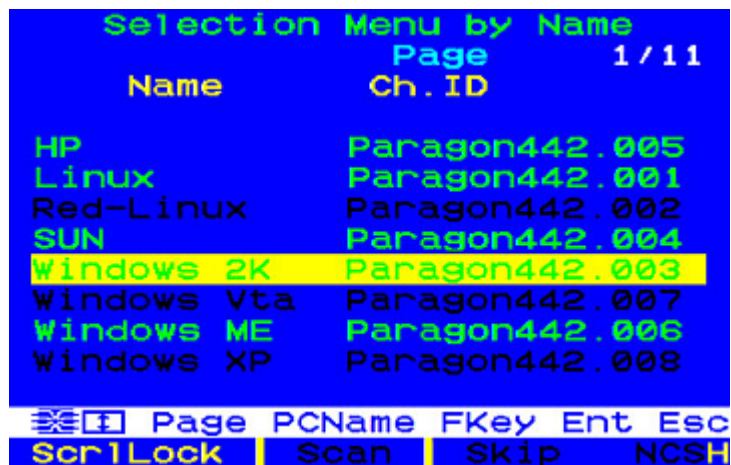

Einschränkung:

Wenn Sie auf einen Channel im Modus **Public View** (Öffentliche Anzeige) zugreifen und die Steuerung über Tastatur und Maus nicht möglich ist, funktioniert die Tastenkombination für den Channel-Wechsel NICHT. In diesem Fall besteht die einzige Möglichkeit für den Zugriff auf den vorherigen oder nächsten Channel darin, die Bildschirmbenutzeroberfläche durch Drücken der **Eingabetaste** zu aktivieren und den gewünschten Channel auszuwählen.

Benutzerprofilanpassung

Benutzer können im Menü **User Profile** (Benutzerprofil) ihre eigenen Profile ändern, Administratoren können neue Benutzerprofile erstellen oder einzelne Benutzerprofile ändern. Drücken Sie zum Anzeigen dieses Menüs bei aktivierter Bildschirmbenutzeroberfläche die **F4**-Taste. Dieses Menü zeigt die Konfiguration von Paragon II an und ermöglicht Ihnen das Einstellen bevorzugter Betriebsparameter für einzelne Benutzerkonten oder eine Gruppe von Konten (als Administrator) oder das Ändern Ihres Profils (als angemeldeter Benutzer).

```

User Profile
Connected: Paragon1664.5
User: ADMIN      User Port: 2
Admin: Yes
Group: 00
Scan Mode: Global
Global Scan Rate: 03 Seconds
ID Display: On   03 Seconds
Sleep Mode: Off  05 Minutes
Hotkey: Scroll Lock
Display Position: Menu ID
Previous Channel Key: NumLck
UpDnChnl: None  LocalPC:Off
[Esc] Edit P S FKey Esc
Scr1Lock | Scan | Skip | NCSH

```

► So wird Ihr Benutzerprofil angezeigt oder geändert:

1. Ist die Bildschirmbenutzeroberfläche noch nicht aktiviert, aktivieren Sie sie durch zweimaliges schnelles Drücken der Zugriffstaste (standardmäßig die **Rollen**-Taste).
2. Drücken Sie **F4**, um das Menü **User Profile** (Benutzerprofil) aufzurufen. Die oberen fünf Felder können vom Benutzer nicht geändert werden:
 - a. Das Feld **Connected** (Verbunden) enthält den Namen und die Channel-Port-ID des derzeit ausgewählten Geräts, wenn zurzeit eine Verbindung mit einem Channel-Port besteht.
 - b. Das Feld **User** (Benutzer) enthält den bei der Anmeldung eingegebenen Benutzernamen.
 - c. Das Feld **User Port** (Benutzer-Port) enthält den Benutzer-Port des Paragon-Switches, an dem die Benutzerstation angeschlossen ist.
 - d. Das Feld **Admin** zeigt an, ob Sie Administratorrechte besitzen.
 - e. Im Feld **Group** (Gruppe) werden die Gruppen-IDs des Benutzers angezeigt (siehe **Gruppeneinstellungen (Zugriffsrechte)** (auf Seite 135)).

3. Zum Ändern der anderen Felder verwenden Sie die Tastatur, um die zu bearbeitenden Felder auszuwählen: Drücken Sie die **Tabulatortaste**, um durch die bearbeitbaren Felder zu navigieren; **Umschalt+Tabulatortaste**, um zurück zu navigieren; die Tasten **↑** und **↓**, um nach oben bzw. unten zu navigieren und die Tasten **←** und **→**, um nach links und rechts zu navigieren.

Drücken Sie die **Eingabetaste**, um mit der Bearbeitung zu beginnen. Der markierte Bereich wird grün angezeigt, und der Meldungstext ändert sich wie folgt:



The screenshot shows a terminal window with a blue header bar containing the text "OPPHENT: None LOCAL: 011". Below the header, there is a menu with three options: "Change", "Done", and "Cancel". The "Change" option is highlighted in green, and the "Done" option is highlighted in pink. The "Change" option is preceded by a small icon of a document with a pencil.

Informationen zu den spezifischen Einträgen des Benutzerprofils finden Sie im nächsten Abschnitt.

Drücken Sie abschließend die **Eingabetaste**, um die Änderungen beizubehalten (der markierte Bereich wird gelb angezeigt), oder drücken Sie die **Esc**-Taste, um die Änderungen zu verwerfen. Wenn Sie das Menü beenden (z. B. eine Funktionstaste drücken), ändert sich die Anzeige in der Meldungsleiste in "**Save the changes (Y/N/ESC)**" (Änderungen speichern? [Ja/Nein/ESC]). Drücken Sie die **S**-Taste, um die Änderungen langfristig zu speichern, drücken Sie die **Esc**-Taste, um die Änderungen zu verwerfen, oder drücken Sie die **N**-Taste, um die Änderungen zu verwerfen und das Menü zu beenden.

Hinweis: Verwenden Sie bei der Eingabe neuer numerischer Werte immer die Zifferntasten oben auf der Tastatur statt der Zifferntasten des Ziffernblocks. Die Zifferntasten des Ziffernblocks werden von Paragon nicht unterstützt.

Benutzerprofilparameter und Ändern von Einstellungen

- **Scan Mode (Prüfmodus):** Gibt an, wie lange Paragon II bei jedem Channel-Port bei der automatischen Prüfung pausiert. Die Standardeinstellung ist **Global**. Verwenden Sie zur Navigation zwischen diesen Werten die Pfeiltasten.
 - **Global:** Das System pausiert bei jedem Channel-Port gleich lang. Die entsprechende Zeit wird im Feld **Global Scan Rate** (Globale Prüfrate) festgelegt.
 - **Individual (Einzel):** Diese Einstellung gibt an, dass der Administrator für jeden Channel-Port eine bestimmte Zeit festgelegt hat (wie im Auswahlmenü angezeigt).

- **Global Scan Rate (Globale Prüfrate):** Ist **Scan Mode** (Prüfmodus) auf **Global** eingestellt, bestimmt dieser Parameter die Zeit, die das System beim Prüfen bei jedem Channel-Port pausiert. Geben Sie eine zweistellige Zahl für die Sekunden zwischen 01 und 24 (ggf. mit einer führenden Null) ein, oder erhöhen bzw. verringern Sie mit den Tasten **↑** und **↓** den aktuellen Wert um jeweils 1. Die Standardeinstellung ist **03**.
- **ID Display (ID-Anzeige):** Die ID-Anzeige ist ein kleines Fenster auf dem Bildschirm mit dem Namen und der ID der Channel-Ports, zwischen denen Sie wechseln, oder die geprüft werden. Bearbeiten Sie diese beiden Felder, um festzulegen, wie das System dieses Fenster anzeigt:
 - Mögliche Werte im ersten Feld sind **On** (Ein) (die ID-Anzeige wird eingeblendet, der Standardwert) und **Off** (Aus) (die ID-Anzeige wird nicht eingeblendet). Verwenden Sie zur Navigation zwischen diesen Werten die Pfeiltasten.
 - Ist **ID Display** (ID-Anzeige) auf **On** (Ein) gestellt, gibt die Zahl im zweiten Feld **Seconds** an, für wie viele Sekunden das Fenster eingeblendet wird. Geben Sie eine zweistellige Zahl für die Sekunden zwischen 01 und 24 (ggf. mit einer führenden Null) ein, oder erhöhen bzw. verringern Sie mit den Tasten **↑** und **↓** den aktuellen Wert um jeweils 1. Bei der Eingabe einer höheren Zahl als 24 enthält das zweite Feld "-". Bei dieser Einstellung wird das Feld **ID-Display** (ID-Anzeige) immer angezeigt. Die Standardeinstellung ist **03**. Ist **ID Display** (ID-Anzeige) auf **Off** (Aus) gestellt, hat die Zahl in diesem Feld keine Wirkung.
- **Sleep Mode (Energiesparmodus):** Ein Energiesparmodus, der bei der Anmeldung eines Benutzers aktiviert wird. Dieser Modus dient als Bildschirmschoner, wenn die Benutzerstation über einen bestimmten Zeitraum inaktiv ist (keine Tastatur- oder Mausaktivität). Der Energiesparmodus ist benutzerspezifisch; jeder von einem Benutzer festgelegte Modus gilt nur für den angemeldeten Benutzer. Bearbeiten Sie dieses Feld und das daraufhin angezeigte Feld **Minutes** (Minuten), um die Einstellung festzulegen. Mögliche Werte sind **Saver** (Energiesparmodus mit Floater), **Green** (Energiesparmodus) und **Off** (Aus). Verwenden Sie zur Navigation zwischen diesen Werten die Tasten **↑** und **↓**.
 - **Saver (Energiesparmodus mit Floater):** Die Bildschirmbenutzeroberfläche (mit oder ohne Hintergrund) "wandert", d. h. sie wird regelmäßig an verschiedenen Stellen des Bildschirms angezeigt.
 - **Green (Energiesparmodus):** Der Bildschirm wird schwarz.
 - **Off (Aus):** Der Energiesparmodus wird deaktiviert, und die Bildschirmanzeige bleibt aktiv.

- Ist **Sleep Mode** (Energiesparmodus) auf **Saver** (Energiesparmodus mit Floater) oder **Green** (Energiesparmodus) eingestellt, geben Sie im Feld **Minutes** (Minuten) die Anzahl der zulässigen inaktiven Minuten ein, bevor der Modus aktiviert wird. Geben Sie eine zweistellige Zahl für die Minuten zwischen 01 und 99 (ggf. mit einer führenden Null) ein, oder erhöhen bzw. verringern Sie mit den Tasten **↑** und **↓** den aktuellen Wert um jeweils 1. Die Standardeinstellung ist **05**. Ist **Sleep Mode** (Energiesparmodus) auf **Off** (Aus) eingestellt, hat die Zahl in diesem Feld keine Wirkung.

- **Hotkey (Zugriffstaste):** Die Tastaturtaste, die durch zweimaliges Drücken die Bildschirmbenutzeroberfläche aktiviert. Die verfügbaren Optionen lauten **Scroll Lock** (Rollen-Taste; Standardeinstellung), **Caps Lock** (Feststelltaste), **Num Lock** (Num-Taste), **LEFT ALT** (linke Alt-Taste) und **LEFT SHIFT** (linke Umschalttaste). Verwenden Sie zur Navigation zwischen diesen Tasten die Pfeiltasten. Die derzeit verwendete Taste kann nicht als Taste für den vorherigen Channel verwendet werden (siehe unten).
- **Display Position (Anzeigeposition):** Diese Position gibt an, wo die Menüs der Bildschirmbenutzeroberfläche und die ID-Anzeige auf dem Monitor abgebildet werden. Verschieben Sie die Markierung auf "Menu" (Menü) (für die Bildschirmbenutzeroberfläche) oder auf "ID" (für die ID-Anzeige), und drücken Sie zum Markieren die **Eingabetaste**. Verschieben Sie das ausgewählte Fenster anschließend wie gewünscht mit den Tasten **↑**, **↓**, **←** und **→**. Drücken Sie abschließend die **Eingabetaste**, um die Änderung zu speichern.
- **Previous Channel Key (Taste für vorherigen Channel):** Die Tastaturtaste, mit der Sie durch zweimaliges schnelles Drücken zum vorher ausgewählten Channel-Port zurückkehren (vorausgesetzt, dieser Channel-Port ist noch verfügbar), ohne hierzu die Bildschirmbenutzeroberfläche zu verwenden. Die verfügbaren Optionen lauten **LEFT ALT** (linke Alt-Taste), **LEFT SHIFT** (linke Umschalttaste), **Caps Lock** (Feststelltaste), **Num Lock** (Num-Taste; Standardeinstellung), **Scroll Lock** (Rollen-Taste) und **None** (Keine) (keine Taste für den Wechsel zum vorherigen Channel vorhanden; die Funktion ist deaktiviert). Wechseln Sie mit den Pfeiltasten zwischen den zur Auswahl stehenden Tasten. Die Taste, die aktuell als Zugriffstaste für die Bildschirmbenutzeroberfläche (siehe oben) verwendet wird, kann nicht ausgewählt werden.
- **UpDnChnl (Channel vor/zurück):** Die Tastaturtaste, mit der *ohne* Bildschirmbenutzeroberfläche zum vorherigen oder nächsten Channel-Port (vorausgesetzt der Channel-Port ist weiterhin verfügbar) gewechselt wird. Dazu müssen Sie diese Taste zweimal schnell nacheinander und dann innerhalb von einer Sekunde die Taste **↑** oder **↓** drücken. Die verfügbaren Optionen lauten **LEFT ALT** (linke Alt-Taste), **LEFT SHIFT** (linke Umschalttaste), **Caps Lock** (Feststelltaste), **Num Lock** (Num-Taste), **Scroll Lock** (Rollen-Taste) und **None** (Keine). Die Einstellung **None** (Standardeinstellung) bedeutet, dass die Funktion deaktiviert ist. Wechseln Sie mit den Pfeiltasten zwischen den zur Auswahl stehenden Tasten. Die Taste, die aktuell als Zugriffstaste für die Bildschirmbenutzeroberfläche oder Taste für den vorherigen Channel (siehe oben) verwendet wird, kann nicht ausgewählt werden. Weitere Informationen hierzu finden Sie weiter oben in diesem Kapitel unter **Wechseln zum vorherigen oder nächsten Channel** (auf Seite 83).

- **Local PC (Lokaler PC):** Verwenden Sie die Pfeiltasten, um den Modus **Local PC** (Lokaler PC) für die angeschlossene Benutzerstation auf **On** (Ein) oder **Off** (Aus) (Standard) einzustellen. Schalten Sie den PC-Modus nur dann auf **On** (Ein), wenn Sie ein Z-CIM verwenden, um einen lokalen PC zwischen der Benutzerstation und dem Paragon-Switch anzuschließen.

► So ändern oder löschen Sie Ihr Kennwort:

Sie können Ihr Kennwort löschen (wenn "Require Password" (Kennwort erforderlich) auf "No" (Nein) eingestellt ist) oder ändern, indem Sie das Menü "User Profile" (Benutzerprofil) aufrufen.

1. Drücken Sie **P**, wenn das Menü "User Profile" (Benutzerprofil) angezeigt wird.
2. Geben Sie Ihr altes Kennwort bei der ersten Eingabeaufforderung ein.
3. Geben Sie bei der nächsten Eingabeaufforderung ein bis zu acht Zeichen langes neues Kennwort ein, und drücken Sie die **Eingabetaste**. (Zum Löschen Ihres Kennworts drücken Sie die **Eingabetaste**, ohne im Feld eine Eingabe vorzunehmen.)
4. Bestätigen Sie das neue Kennwort, indem Sie es erneut an der dritten Aufforderung eingeben.
5. Drücken Sie entweder die **Eingabetaste**, um das Kennwort zu speichern, oder **Esc**, um die Änderung zu verwerfen und das alte Kennwort weiterhin zu verwenden.

Hinweis: Lassen Sie beim Ändern Ihres Kennworts Vorsicht walten. Wenn Sie Ihr Kennwort vergessen oder verlieren, kann es vom Administrator nicht wiederhergestellt oder gelöscht werden. In diesem Fall muss Ihr Konto gelöscht und neu erstellt werden.

Menü "Help" (Hilfe)

Rufen Sie bei aktivierter Bildschirmbenutzeroberfläche das Menü **Help** (Hilfe) auf, indem Sie die Funktionstaste **F1** drücken. Dieses Menü enthält eine Liste der Funktionstasten und ihrer Funktionen.

```

Help
F1 Help   / ESC Exit
F2 Channel Selection
  -F12 Sort by Channel/Name
F3 Power Control Commands
F4 User Profile
F5 Administrative Functions
F6 Toggle Scan On/Off
F7 Toggle Skip On/Off
F8 Information Screen
F9 Logout
  -Shift+F9 Release Channel
F10 Toggle Disp All Ch. On/Off
FKey Esc
ScrLock | Scan | Skip | NCSH

```

Tastaturgesteuerte Funktionen der Bildschirmbenutzeroberfläche

Verwenden Sie die folgenden Funktionstasten für den Zugriff auf die Funktionen der Paragon-Bildschirmbenutzeroberfläche:

Taste	Aktion
F1	Anzeigen des Menüs Help (Hilfe).
F2	Aufrufen des Selection Menu (Auswahlmenü) für den Zugriff auf die Channel-Ports.
F3	Anzeigen des Menüs Power Control (Stromzufuhrsteuerung) für den zugeordneten Channel.
F4	Aufrufen des Menüs User Profile (Benutzerprofil), in dem Sie die Einstellungen anpassen können.
F5	Nur Administrator: Aufrufen des Administration Menu (Administrationsmenü), in dem Sie die Systemeinstellungen verwalten können.
F6	Nur Administrator: Aktivieren bzw. Deaktivieren der Autoscan-Funktion (automatische Prüfung).
F7	Nur Administrator: Aktivieren bzw. Deaktivieren der Autoskip-Funktion (automatisches Überspringen).
F8	Anzeigen des Information Menu (Informationsmenü).
F9	Abmelden vom System.
Umschalt + F9	Trennen des aktuell aufgerufenen Channels ohne Abmelden vom System.
F10	Ein- und Ausschalten der Anzeige aller Channel-Ports (darunter auch nicht verfügbare).
F11	Anzeigen des Statusmenüs für die angeschlossene Raritan-Stromzufuhrsteuerungseinheit (nur verfügbar im Menü Power Control [Stromzufuhrsteuerung]).
F12	Umschalten der Sortierung im Auswahlmenü: numerisch nach Port-Nummer oder alphabetisch nach Name
Esc	Beenden des aktuellen Bildschirms der Bildschirmbenutzeroberfläche

*Hinweis 1: Wenn ein Benutzer über Administratorrechte verfügt, aber nicht als Administrator angemeldet ist (das Konto **Admin**), werden die Funktionen **F6** und **F7** im Menü "Help" (Hilfe) in rot angezeigt, um darauf hinzuweisen, dass diese Funktionen nicht verfügbar sind.*

*Hinweis 2: Hat ein Systemadministrator die Option "Display All Computers" (Alle Computer anzeigen) auf **No** (Nein) gesetzt, ist **F10** im Menü "Help" (Hilfe) für alle Benutzer rot angezeigt, um darauf hinzuweisen, dass diese Funktion nicht zur Verfügung steht (auch nicht für Administratoren).*

*Hinweis 3: Wenn Ihr System Sun-Server enthält, empfiehlt Raritan die Verwendung einer Sun-Tastatur. Informationen zur Steuerung von Sun-Servern mit einer PS/2-Tastatur finden Sie unter **Informationen zu Tastatur, Maus und Video** (auf Seite 51).*

Informationsmenü

Wenn die Bildschirmbenutzeroberfläche angezeigt wird, können Sie mit der Funktionstaste **F8** das "Information Menu" (Informationsmenü) aufrufen. Dieses Menü enthält die "wesentlichen Daten" über die verwendete Benutzerstation. Hierzu zählen die Firmware- und Hardware-Version, FPGA-Versionen, die Seriennummer, der Konsolen-Port (Benutzer-Port) des angeschlossenen Paragon-Switches und die Anzahl von KVM-Switches und PCs (Server), auf die der Zugriff möglich ist.

```

Information Menu
Firmware Ver:      V5.1DA
Hardware Ver:      0A
FPGA Ver:          0A
Serial Number:     D6E71123
Console Port:      1
Accessible KVM SWs: 3
Accessible PCs:    380

FKey Esc
Scr1Lock | Scan | Skip | NCSH

```

Multiple Video

Sie können auf einen Channel zugreifen und gleichzeitig die Videoausgabe eines oder mehrerer anderer Channels aktivieren. Das bedeutet, dass bei Auswahl eines Channels im Auswahlmönü der oder die anderen vorkonfigurierten Channels die Videodaten automatisch an die nachgeordneten Benutzerstationen ausgehen. Diese Funktion wird "Multiple Video" oder "Port-Following Switch" genannt. Sie ist besonders praktisch bei Videoservern mit mehreren Channels oder bei der Einrichtung einer TV-Wand im Paragon II-System.

Für diese Funktion muss in Paragon Manager die Channel-Zuordnung konfiguriert werden. Die Channel-Zuordnung kann nur durch den Administrator erfolgen. Wenn die gewünschte Zuordnung noch nicht konfiguriert wurde, wenden Sie sich an Ihren Paragon II-Systemadministrator.

Beispiel zur Veranschaulichung:

Vier Channels (2, 4, 6 und 7) des Paragon II-Systems sind mit demselben Server verbunden, der vier Video-Ports hat. Der Paragon-Administrator hat diese vier Channels in Paragon Manager als Zuordnungsgruppe konfiguriert, und **Channel 4 wurde als "erster" Channel in der Zuordnung festgelegt**.

In diesem Beispiel wird die Benutzerstation an Benutzer-Port 2 für den Zugriff auf den "ersten" Channel (**Channel 4**) verwendet. Dadurch werden die Videodaten von Channel 2, 6 und 7 automatisch an die Ihrer Benutzerstation untergeordneten Benutzerstationen (3, 4 und 5) ausgegeben.

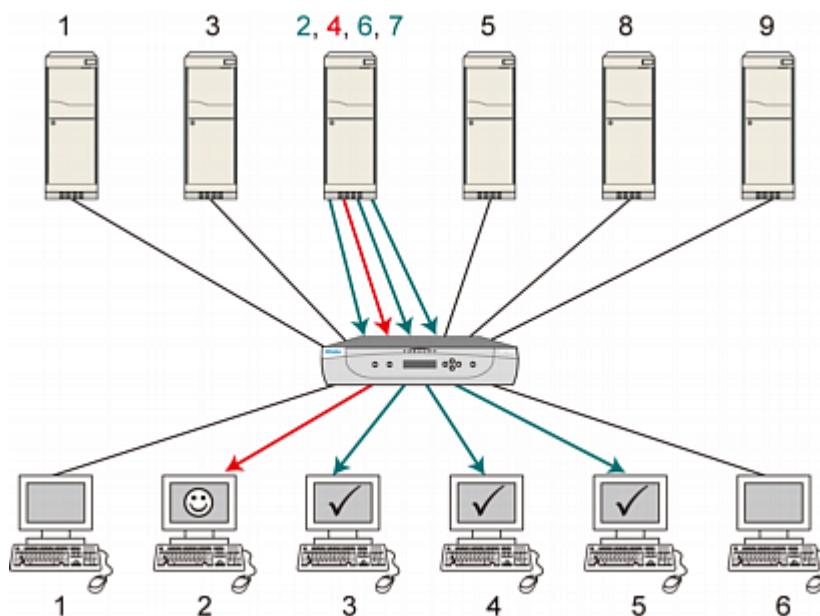

☺	Benutzerstation, mit der die Multiple Video-Funktion aktiviert wird
✓	Benutzerstationen, die die Multiple Video-Ausgaben empfangen

Hinweis: Je nach Verwendungszweck können die zugeordneten Channels auch mit anderen Servern verbunden werden und die Videodaten entsprechend ausgeben.

Namenskonventionen für Multiple Video

Zu Dokumentationszwecken werden für die Beschreibung der Multiple Video-Funktion die folgenden Namenskonventionen verwendet:

Name	Bedeutung
AKTIVATOR-Channel	Der "erste" Channel, der in einer Channel-Zuordnungsgruppe angegeben wurde. Bei Zugriff auf diesen Channel geben die anderen Channels dieser Zuordnungsgruppe ihre Daten aus.
NACHFOLGE-Channel	Die übrigen Channels (neben dem AKTIVATOR-Channel) in der Zuordnungsgruppe. Diese Channels geben automatisch ihre Daten aus, wenn der Zugriff auf den AKTIVATOR-Channel erfolgt.
AKTIVATOR-Benutzerstation (oder Benutzer-Port)	Die Benutzerstation (oder der Benutzer-Port), die Sie für den Zugriff auf den AKTIVATOR-Channel einer Zuordnungsgruppe verwenden.
NACHFOLGE-Benutzerstation (oder Benutzer-Port)	Die Benutzerstationen (oder Benutzer-Ports), die nach Aktivierung der Multiple Video-Funktion die Datenausgabe der NACHFOLGE-Channels empfangen. NACHFOLGE-Benutzerstationen (oder Benutzer-Ports) sind der AKTIVATOR-Benutzerstation (oder Benutzer-Port) nachgeordnet.

Anschließen von CIMs an einen Multi-Channel-Video server

Ein Multi-Channel-Video server ist ein Server mit mehreren Video-Ports. Wenn Sie CIMs an diesen Servertyp anschließen, um eine Multiple Video-Ausgabe zu realisieren, müssen Sie sicherstellen, dass die einzelnen CIMs über die PS/2-Tastatur oder den USB-Port des Servers mit Strom versorgt werden. In der Regel verfügt ein Server nur über einen PS/2-Port für den Tastaturanschluss. Daher müssen Sie P2CIM-AUSB-Einheiten verwenden, um weitere CIMs über die verfügbaren USB-Ports des Servers mit Strom zu versorgen.

1. Schließen Sie ein CIM vollständig an die Server-Ports (P2CIM-APS2 oder P2CIM-AUSB) an.
 - P2CIM-APS2: Angeschlossen an den Video-, Tastatur- und Maus-Port des Servers.

- P2CIM-AUSB: Angeschlossen an den Video- und USB-Port des Servers.

Hinweis: Dieses CIM muss als AKTIVATOR-Channel eingerichtet werden. Notieren Sie daher die zugehörige Channel-Nummer für die spätere Verwendung.

2. Schließen Sie ein weiteres P2CIM-AUSB an die übrigen Video- und USB-Ports des Servers an. Stellen Sie sicher, dass jedes CIM an einen USB-Port angeschlossen ist. Wenn der Server nicht über ausreichend USB-Ports verfügt, stecken Sie die USB-Stecker in die USB-Ports eines USB-Hubs, und versorgen Sie die CIMs auf diese Weise mit Strom.
3. Schließen Sie diese CIMs mit Cat5-Kabeln an die Channel-Ports des gewünschten Paragon-Switches an.

Richtlinien für den Betrieb

In diesem Abschnitt wird das allgemeine Konzept für den Betrieb der Multiple Video-Funktion näher erläutert. Dazu gehört auch das Aktivieren und Beenden des Multiple Video-Modus.

Aktivierung

- Die Funktion kann nur durch den Zugriff auf den AKTIVATOR-Channel aktiviert werden.
- Hinsichtlich der Reihenfolge ist der AKTIVATOR-Benutzer-Port vorrangig; die NACHFOLGE-Benutzer-Ports sind nachrangig. Beispiel anhand von vier zugeordneten Channels: Wenn Port 3 der AKTIVATOR-Benutzer-Port ist, beginnen die NACHFOLGE-Benutzer-Ports mit der darauf folgenden Nummer, d. h. 4, 5 und 6.
- Die Funktion wird zwangsläufig aktiviert, und zwar ungeachtet des Anmeldestatus oder der Berechtigungen, die der angemeldete Benutzer auf den NACHFOLGE-Benutzerstationen hat.
- Diese Funktion kann auch extern über Raritan IP-Reach (sofern vorhanden) ausgelöst werden.

*Hinweis: Durch den Zugriff auf den AKTIVATOR-Channel mit dem Befehl **Force Video** kann die Multiple Video-Funktion NICHT ausgelöst werden. Die zugeordneten Channels geben nicht automatisch ihre Daten aus.*

Beenden

Auf den NACHFOLGE-Benutzerstationen ist die Zugriffstaste zum Aufrufen der Bildschirmbenutzeroberfläche deaktiviert. Daher müssen Sie die nachstehende Methode verwenden, um auf den Benutzerstationen den Multiple Video-Modus zu beenden.

- Drücken Sie an der AKTIVATOR-Benutzerstation zweimal schnell nacheinander die Zugriffstaste (standardmäßig die **Rollen**-Taste), um die Bildschirmbenutzeroberfläche aufzurufen. Führen Sie dann einen der folgenden Schritte aus. Sowohl an der AKTIVATOR-Benutzerstation als auch an den NACHFOLGE-Benutzerstationen wird der Modus beendet.
 - Drücken Sie **Umschalt+F9**, um die Verbindung zum AKTIVATOR-Channel zu trennen.
 - Drücken Sie **F9**, um sich vom System abzumelden.
 - Wählen Sie im Auswahlnenü einen anderen Channel aus.

- Schalten Sie die entsprechenden Benutzerstation(en) (AKTIVATOR- oder NACHFOLGE-Benutzerstation) aus und wieder ein.

*Hinweis: Wenn es sich um eine P2-USTIP-Benutzerstation handelt, wird beim Beenden des Multiple Video-Modus automatisch der Remote-Modus aufgerufen. Drücken Sie **Strg+Alt+Entf** an der P2-USTIP-Benutzerstation, wenn Sie wieder den lokalen Modus aufrufen möchten.*

Einschränkung

Diese Funktion gilt nicht für Channels, die nur über ein Schichtgerät (z. B. P2ZCIM, P2CIM-APS2-B oder P2CIM-AUSB-B (für IBM BladeCenter-Server) einen gemeinsamen Pfad haben.

Meldungen an der AKTIVATOR-Benutzerstation

Die erfolgreiche oder fehlerhafte Ausgabe von Daten des/der NACHFOLGE-Channel(s) wird auf dem Bildschirm der AKTIVATOR-Benutzerstation angezeigt (siehe nachstehende Beispiele).

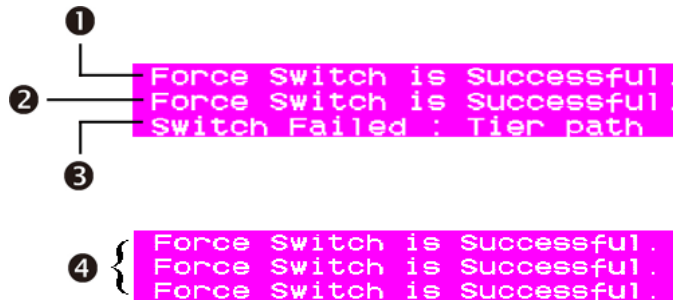

1	Der erste NACHFOLGE-Channel gibt erfolgreich Daten aus.
2	Der zweite NACHFOLGE-Channel gibt erfolgreich Daten aus.
3	Der dritte NACHFOLGE-Channel gibt keine Daten aus.
4	Alle NACHFOLGE-Channel geben erfolgreich Daten aus.

Eine fehlerhafte Datenausgabe kann folgende Ursachen haben:

- Der/die NACHFOLGE-Channel-Port(s) sind blockiert. Beispielsweise können im Modus **Private** (Privat) andere Benutzer auf einen oder mehrere NACHFOLGE-Channels zugreifen und so den Zugriff blockieren.
- Bei der Ausgabe des Multiple Video-Befehls werden auf einer der NACHFOLGE-Benutzerstationen Maus- oder Tastaturaktivitäten erkannt. Paragon führt in diesem Fall Multiple Video NICHT aus, um den Servertrieb zu schützen.
- Bei der NACHFOLGE-Benutzerstation handelt es sich um eine P2-USTIP-Benutzerstation, die in den Remote-Modus schaltet (es wird keine Bildschirmbenutzeroberfläche angezeigt). Auf dem Bildschirm wird folgende Meldung angezeigt.

User port is in Remote Mode.

- Die NACHFOLGE-Benutzerstation ist auf den Modus **Local PC** (Lokaler PC) eingestellt.
- Bei der NACHFOLGE-Benutzerstation handelt es sich um eine P2-EUST/C-Benutzerstation, an der eine Smart Card erkannt wird. Auf dem Bildschirm wird folgende Meldung angezeigt.

User is in Card Reader Mode.

- Der AKTIVATOR-Benutzerstation sind nicht genügend NACHFOLGE-Benutzerstationen nachgeordnet. Auf dem Bildschirm wird folgende Meldung angezeigt.

User station is not available

Meldungen an den NACHFOLGE-Benutzerstationen

Wenn der Multiple Video-Befehl ausgegeben wird, wird auf den NACHFOLGE-Benutzerstationen eine Meldung ähnlich der abgebildeten Meldung angezeigt. Im Multiple Video-Modus sind an diesen Benutzerstationen alle Tastatureingaben ungültig.

```
Forced switch to Target PC
User Enter Multiple Mode
Hotkey Function Disabled
```

P2-USTIP-Stationen für die Multiple Video-Ausgabe verwenden

P2-USTIP verfügt über zwei Betriebsmodi: Remote und Lokal. Die Multiple Video-Funktion wird nur im lokalen Modus unterstützt.

Im Remote-Modus (keine Bildschirmbenutzeroberfläche angezeigt):

In diesem Modus kann P2-USTIP NICHT als AKTIVATOR- oder NACHFOLGE-Benutzerstation fungieren. Wenn ein Remote-Benutzer über eine P2-USTIP-Station auf einen AKTIVATOR-Channel zugreift, wird die Multiple Video-Funktion NICHT ausgelöst.

Im lokalen Modus (Bildschirmbenutzeroberfläche angezeigt):

Nur in diesem Modus funktioniert die Multiple Video-Funktion. Drücken Sie **Strg+Alt+Entf**, um den lokalen Modus aufzurufen. In diesem Modus kann P2-USTIP als AKTIVATOR- oder NACHFOLGE-Benutzerstation fungieren.

Authentifizierung über eine Smart Card

Bei Verwendung der P2-EUST/C-Benutzerstation und des P2CIM-AUSB-C-CIM können Sie im Paragon II-System den Zugriff auf Server, die eine Benutzerauthentifizierung erfordern, mit einer Smart Card steuern. Da nur die Benutzer die Daten des Zielsevers anzeigen und verwalten können, die entsprechende Anmeldeinformationen an den Server übertragen, wird damit die Datensicherheit noch verbessert. Der integrierte Card Reader des P2-EUST/C wird nur beim Zugriff auf Zielsever (nicht beim Zugriff auf das Paragon II-System) verwendet. Der Zugriff auf das Paragon II-System erfolgt in gleicher Weise wie bisher.

P2CIM-AUSB-C-Treiber unter Windows installieren

Für die Kommunikation mit dem Card Reader muss auf dem Zielsever der richtige Treiber installiert sein. Bei Windows 2000, 2003, XP oder Vista wird der richtige Treiber automatisch erkannt und installiert. Das Verfahren zur Installation des Treibers kann von Betriebssystem zu Betriebssystem variieren.

1. Verbinden Sie den Zielsever mit dem Netzwerk.
2. Schließen Sie das P2CIM-AUSB-C am USB-Port des Servers an. Der *Hardware-Assistent* wird geöffnet.

Führen Sie die folgenden Schritte durch, wenn der Assistent nicht automatisch geöffnet wird:

- a. Wählen Sie **Start**.

- b. Klicken Sie mit der rechten Maustaste auf **Arbeitsplatz**, und wählen Sie im Kontextmenü **Verwalten**. Das Dialogfeld *Computerverwaltung* wird geöffnet.
 - c. Klicken Sie im linken Fensterbereich auf **Geräte-Manager**.
 - d. Klicken Sie im rechten Fensterbereich mit der rechten Maustaste auf **Smartcard-Leser**, und wählen Sie im Kontextmenü **Nach geänderter Hardware suchen**.
3. Wählen Sie **Ja**, **nur dieses eine Mal**, und klicken Sie auf **Weiter**.



4. Wählen Sie **Software automatisch installieren (empfohlen)**, und klicken Sie auf **Weiter**.

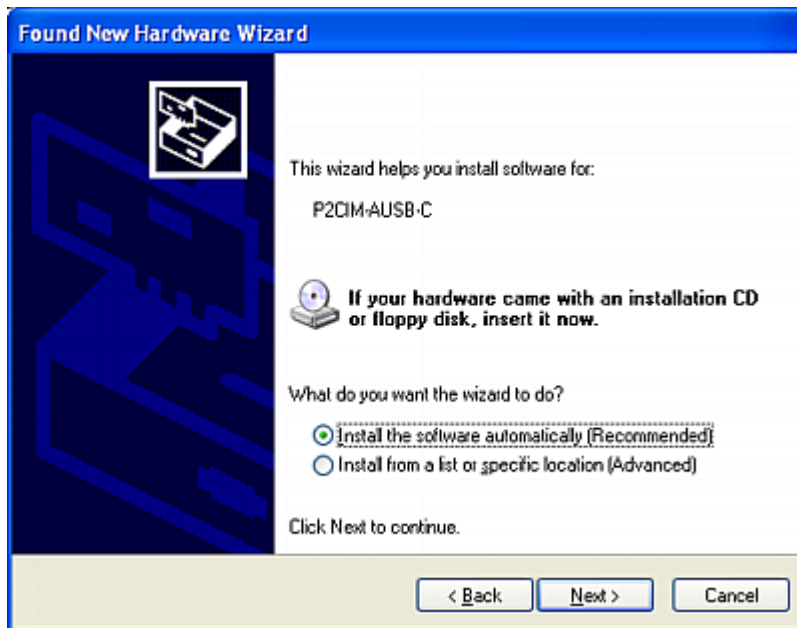

5. (Optional) Wenn dieses Dialogfeld eingeblendet wird, wählen Sie **Ja, die Verbindung mit dem Internet herstellen und nach der Software suchen**, und klicken Sie dann auf **Weiter**.

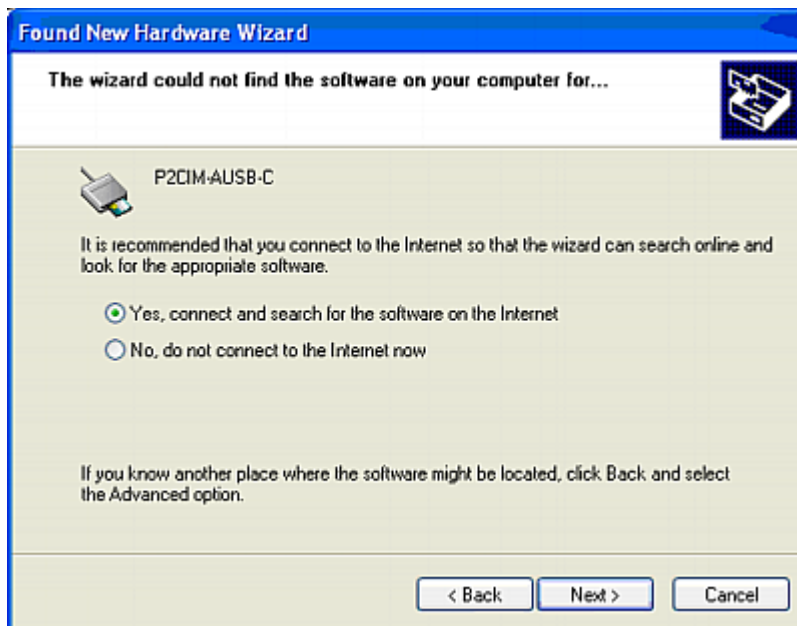

6. Klicken Sie auf **Fertig stellen**, um die Installation abzuschließen.

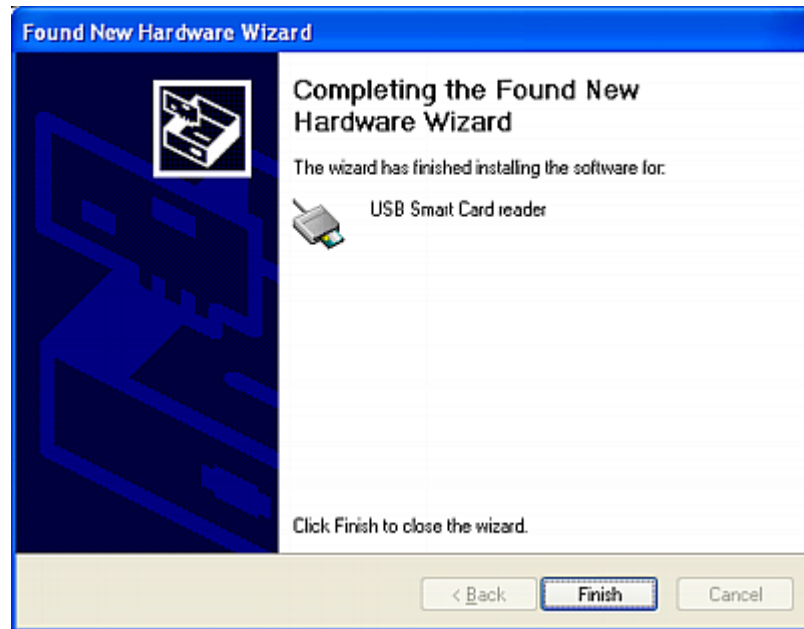

*Hinweis: Wenn eine der folgenden Situationen eintritt, können Sie den Windows-Treiber installieren, indem Sie die P2-EUST/C-Aktualisierung von der Raritan-Webseite unter **Firmware and Documentation** <http://www.raritan.com/support/firmware-and-documentation/> (Firmware und Dokumentation) herunterladen:*

- (1) Wenn der Zielsever keine Verbindung zum Internet herstellen kann, verbinden Sie einen PC mit dem Internet, laden Sie den Treiber herunter, und installieren Sie den Treiber dann auf dem Zielsever.*
- (2) Wenn der Treiber nicht gefunden oder mit dem Hardware-Assistenten nicht ordnungsgemäß installiert werden kann, laden Sie den Treiber herunter, und weisen Sie den Speicherort des Treibers während der Installation zu.*

Wenden Sie sich für Hilfestellungen bei Bedarf an den technischen Kundendienst von Raritan.

Voraussetzungen für die Card Reader-Funktion

Um die Card Reader-Funktion zu aktivieren, müssen die folgenden Paragon II-Komponenten in dem Pfad enthalten sein, den Sie zum Zugriff auf einen bestimmten Server auswählen.

- **Reader-fähige Benutzerstation:** P2-EUST/C
- **Reader-fähiges CIM:** P2CIM-AUSB-C
- **Reader-fähige Firmware:** Paragon II-Switch (einschließlich der Haupteinheit und Stacking-Einheit, falls vorhanden) mit Firmware-Version 4.3 oder höher

Um den integrierten Card Reader zu nutzen, muss auf den Zielservern eine Client-Authentifizierungs-Software installiert und ordnungsgemäß konfiguriert sein. Der ProductName>-Card Reader unterstützt die PC/SC-Spezifikation und ermöglicht somit die Kommunikation zwischen Karten und Authentifizierungs-Middleware. Die Schnittstelle zwischen Karte und Reader entspricht außerdem der Norm ISO7816. Der Reader unterstützt insbesondere Smart Cards nach ISO7816 Klasse A und AB.

Hinweis: Die Client-Authentifizierungs-Software wird nicht von Raritan bereitgestellt. Bei Problemen bezüglich der Authentifizierungsmeldungen schlagen Sie in der Benutzerdokumentation nach, die im Lieferumfang der Authentifizierungs-Software enthalten ist, oder wenden Sie sich an Ihren Systemadministrator.

Das Anschlussschema im ausgewählten Pfad ist in der folgenden Abbildung dargestellt.

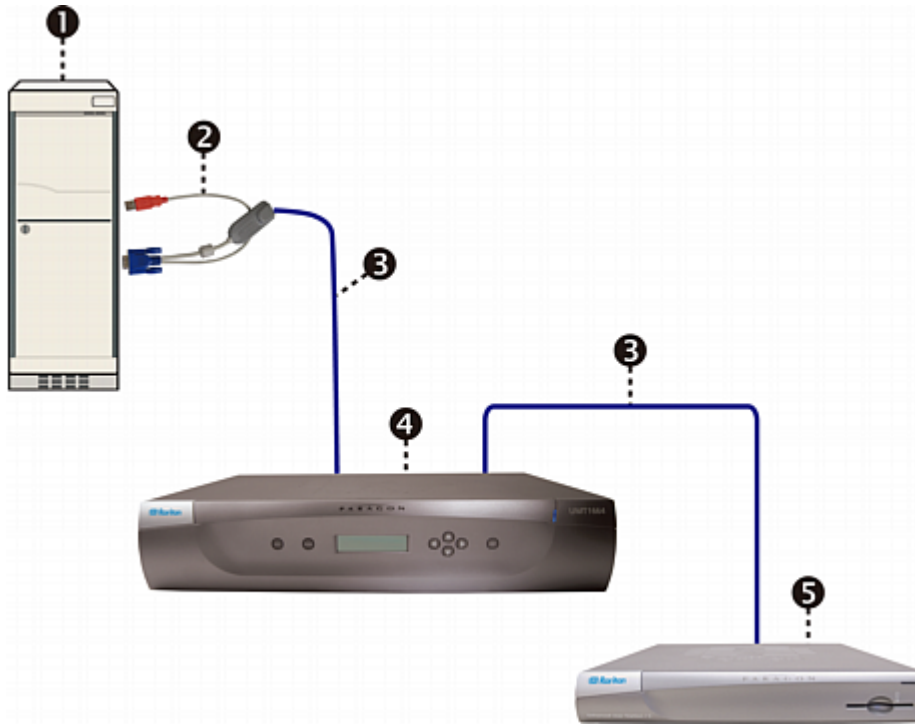

❶	Server
❷	P2CIM-AUSB-C
❸	Cat5-Kabel
❹	Paragon II-Switch (Firmware-Version 4.3 oder höher)
❺	P2-EUST/C

Die maximale Kabellänge zwischen dem Reader-fähigen CIM und dem Paragon-Switch, an dem das CIM direkt angeschlossen ist, darf 152 m NICHT überschreiten. Bei Verwendung eines Kabels, das länger als 152 m ist, können die Kartendaten bei der Übertragung verloren gehen.

Wenn der Pfad durch Paragon-Switches der zweiten oder sogar dritten Schicht verläuft, muss auf diesen nachfolgenden Schichten ebenfalls die Firmware-Version 4.3 oder höher installiert sein. Andernfalls wird die Card Reader-Funktion im Pfad nicht aktiviert. Informationen zum Anschluss von Benutzerstationen, CIMs, Servern und Paragon-Switches finden Sie unter **Basisinstallation** (auf Seite 11).

Hinweise:

(1) Eine Paragon-Haupteinheit im Direktmodus wird nicht verwendet. Im Direktmodus werden nur P2-EUST/C und P2CIM-AUSB-C zur Aktivierung der Card Reader-Funktion benötigt. Weitere Informationen hierzu finden Sie unter **Benutzerstation im Direktmodus** (auf Seite 189).

(2) P2-HubPac unterstützt derzeit die Card Reader-Funktion nicht. Stellen Sie daher sicher, dass an dem Paragon-Switch keine Server über P2-HubPac angeschlossen sind, die eine Authentifizierung über einen Card Reader erfordern.

P2EUST/C – Einführung

Hierbei handelt es sich um eine verbesserte Benutzerstation mit integriertem Card Reader.

Sie funktioniert ähnlich wie P2-EUST und kann in einem Paragon II-System verwendet werden, das auf Version 4.3 oder höher aktualisiert wurde. Bei Aufforderung durch die Authentifizierungs-Software stecken die Benutzer ihre Smart Cards in den internen Card Reader und übertragen so die erforderlichen Authentifizierungsdaten an den Server. P2-EUST/C ist mit allen CIMs kompatibel, mit denen die Standardbenutzerstation P2-EUST kompatibel ist. Dadurch kann P2-EUST/C in Umgebungen verwendet werden, die zusätzlich Server enthalten, für die keine Kartenauthentifizierung erforderlich ist.

Vergleich zwischen P2-EUST/C und P2-EUST

Komponenten/Funktionen	P2-EUST/C	P2-EUST
Unterstützung von USB-Tastatur/-Maus	✓	✓
Unterstützung von PS/2-Tastatur/-Maus		✓

Komponenten/Funktionen	P2-EUST/C	P2-EUST
Unterstützung von Sun-Tastatur/-Maus		✓
Automatischer Versatzausgleich	✓	✓
Interner Card Reader	✓	



①	LED
②	Card Reader

LED-Status

LED-Farbe	Status
Blau (Dauerlicht)	Die Benutzerstation wird eingeschaltet, ohne dass eine Karte eingesteckt ist.
Blau (Blinklicht)	Nur Tastatur-/Maussignale werden an den Paragon-Switch übertragen, oder eine Tastatur-/Mausaktivität wurde erkannt.
Grün (Dauerlicht)	Die Benutzerstation ist eingeschaltet. In den Card Reader ist eine Karte eingesteckt.
Grün (Blinklicht)	Nur die Kartendaten werden an den Paragon-Switch übertragen.
Wechselt zwischen Grün und Blau	Sowohl die Kartendaten als auch die Tastatur-/Maussignale werden an den Paragon-Switch übertragen.

Hinweis: Externe USB-Card Reader werden derzeit nicht unterstützt.

P2CIMAUSBC – Einführung

Hierbei handelt es sich um ein USB-CIM, das bei Verwendung einer Smart Card erforderlich ist.

Es funktioniert ähnlich wie P2CIM-AUSB und kann in einem Paragon II-System verwendet werden, das auf Version 4.3 oder höher aktualisiert wurde.

Paragon II 4.3 oder höhere Firmware-Version

Wenn Sie die Card Reader-Funktion im Paragon II-System verwenden möchten, müssen Sie sicherstellen, dass auf dem Paragon-Switch (oder den Switches) im ausgewählten Pfad die Firmware-Version 4.3 oder höher installiert ist. Andernfalls ist die Card Reader-Funktion nicht verfügbar, selbst wenn sowohl die Reader-fähige Benutzerstation als auch das Reader-fähige CIM im Pfad vorhanden sind.

Weitere Informationen zum Aktualisieren der Firmware von vorhandenen Paragon-Switches (einschließlich Paragon I HW3 und Paragon II) auf Version 4.3 oder höher, finden Sie unter **Firmware-Aktualisierung** (auf Seite 191).

Verwenden des Card Readers

Nachdem alle Reader-fähigen Komponenten im Paragon-System installiert und auf den Servern die richtigen Treiber und die entsprechende Authentifizierungs-Software konfiguriert wurden, kann die Authentifizierung über den Card Reader verwendet werden.

Wenn Sie die P2-EUST/C-Benutzerstation an die Paragon-Basiseinheit mit Firmware-Version 4.3 oder höher anschließen, schaltet das gesamte System, einschließlich der Basiseinheit und der nachfolgenden Schichten, ungeachtet der ursprünglichen Einstellung für **Operation Mode** (Betriebsmodus) in den Modus **Private** (Privat). Damit soll sichergestellt werden, dass nur der Benutzer, der seine Anmeldeinformationen validiert hat, die Videoausgabe des Servers anzeigen kann.

1. Stellen Sie bei der Verwendung von P2-EUST/C sicher, dass die Benutzerstation an eine Tastatur, eine Maus und einen VGA-Monitor angeschlossen und eingeschaltet ist. Weitere Informationen finden Sie unter **Basisinstallation** (auf Seite 11).
2. Melden Sie sich beim Paragon-System durch Eingabe eines gültigen Benutzernamens und Kennworts an, und drücken Sie dann die **Eingabetaste**. Weitere Informationen finden Sie unter **Anmeldung** (auf Seite 65).

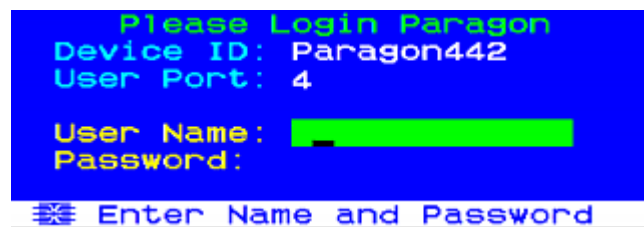

3. Nach der Anmeldung wird das Auswahlménü angezeigt.

4. Drücken Sie die Pfeiltasten (↑, ↓, ← oder →), um den gewünschten Server zu markieren, der an das Reader-fähige CIM (P2CIM-AUSB-C) angeschlossen ist.
5. Drücken Sie die **Eingabetaste**, um auf den Server zuzugreifen. Weitere Informationen finden Sie unter **Serverauswahl** (auf Seite 71).
6. Wenn die Client-Authentifizierungs-Software ordnungsgemäß konfiguriert ist, wird entweder ein leerer Bildschirm oder eine Aufforderung zum Einstecken der Karte angezeigt. Der Wortlaut der Aufforderung hängt von der Konfiguration Ihrer Authentifizierungs-Software ab.
7. Stecken Sie Ihre Karte in den Card Reader der Benutzerstation ein. Die LED an der Benutzerstation blinkt grün.

Hinweis: Unter Umständen erkennt der integrierte Smart Card Reader von Paragon II die eingesteckte Smart Card nicht, wenn ein Konflikt mit einem externen Card Reader, einschließlich Tastaturen mit integriertem Smart Card Reader, vorliegt. Bei einem solchen Konflikt mit einem externen Reader zeigt die LED an der Benutzerstation, deren Farbe sich beim Einstecken einer Karte normalerweise von blau zu grün ändert, keine Reaktion, wenn die Karte eingesteckt wird.

8. Der Card Reader liest die Daten der Karte und überträgt diese an den Server. Folgen Sie den Bildschirmanweisungen (falls vorhanden), um die Anmeldeauthentifizierung abzuschließen. Weitere Informationen zum Abschluss der Authentifizierung finden Sie in der Benutzerdokumentation, die im Lieferumfang der Authentifizierungs-Software enthalten ist, oder wenden Sie sich an Ihren Systemadministrator.

WICHTIG: Wenn die LED grün blinkt, liest und überträgt der Card Reader die Daten. Führen Sie dann keine Vorgänge aus, durch die die Übertragung abgebrochen wird (z. B. Entfernen der Karte oder des CIM, Abschalten des Paragon-Switches oder des Servers). Dies kann zu einem fehlerhaften Betrieb führen, und Sie müssen u. U. alle Geräte neu starten, um den normalen Betrieb wieder aufzunehmen.

Während der Übertragung der Kartendaten können Sie im Paragon-System nicht zu einem anderen Server wechseln. Bei einem entsprechenden Versuch wird auf der Bildschirmbenutzeroberfläche die folgende Meldung eingeblendet.



```

8 008 03
Card Reader is busy ...
Scr1Lock | Scan | skip NCSH
    
```

9. Nach Abschluss der Authentifizierung können Sie die Serverdaten anzeigen und verwalten.

10. Drücken Sie nach Abschluss der Aufgabe am Server zweimal schnell hintereinander die Zugriffstaste (standardmäßig die **Rollen-Taste**), um die Bildschirmbenutzeroberfläche zu aktivieren.
11. Je nachdem, welche Aktion Sie als nächste ausführen möchten, lassen Sie die Karte eingesteckt, oder entfernen Sie sie.

Gewünschte Aktion	Vorgehensweise
Auf einen anderen Server zugreifen, der mit dem Reader-fähigen CIM verbunden ist und ebenfalls die Verwendung der Smart Card erfordert	Lassen Sie die Karte eingesteckt, und drücken Sie F2 , um einen anderen Server auszuwählen.
Vom System abmelden	Entfernen Sie die Karte, und drücken Sie F9 .
Auf einen anderen Server zugreifen, der mit einem NICHT Reader-fähigen CIM verbunden ist	Entfernen Sie die Karte, und drücken Sie F2 , um einen anderen Server auszuwählen.

Hinweis: Obwohl Sie beim Entfernen der Karte nicht automatisch vom Server abgemeldet werden, reagiert der Server je nach Konfiguration der Authentifizierungs-Software u. U. darauf, indem er den Zugriff und damit die Verwaltung der Daten verweigert.

Sie können die Karte in die Reader-fähige Benutzerstation einstecken, bevor Sie auf den Server zugreifen oder die Benutzerstation einschalten. Die Benutzerstation kann den aufgerufenen Server informieren, dass eine Karte vorhanden ist, solange die Karte physisch in den Card Reader eingesteckt ist.

Verwenden des OmniView Secure KVM-Switches

Wenn Sie den OmniView Secure KVM-Switch als Front-End des Paragon-Systems verwenden und an ein P2-EUST/C-Gerät anschließen, müssen Sie diese Regeln bei der Verwendung des P2-EUST/C Card Reader einhalten.

- Stecken Sie die Smart Card bei jedem Wechsel zu einem anderen Server mit Smart Card-Authentifizierung in den integrierten Card Reader des P2-EUST/C.
- Wenn der integrierte Card Reader die Kartendaten liest und überträgt (durch eine grün blinkende LED angezeigt), drücken Sie zum Wechseln der Channels *nicht* die Tasten (Switch-Selektoren) auf dem OmniView Secure KVM-Switch. Andernfalls wird die Übertragung der Kartendaten unterbrochen, und es tritt ein Fehler bei der Authentifizierung auf.

Kapitel 7 **Betrieb –** **Administratorfunktionen**

In diesem Kapitel

Administrationsmenü	114
Richtlinien für die Systemkonfiguration	115
Systemkonfiguration	116
Videoumleitung (Force Video).....	121
Channel-Zuordnung für Multiple Video.....	125
Benutzerkonfiguration.....	127
Channel-Konfiguration.....	129
Benutzerstationsprofil	132
Gruppeneinstellungen (Zugriffsrechte).....	135
Empfehlungen	137
Systemneustart und Systemzurücksetzung	137
Netzwerkeinstellungen	140
Autoscan und Autoskip.....	142
Stromzufuhrverwaltung.....	143
Paragon II-Netzwerk-Port.....	148

Administrationsmenü

Administratoren verwenden das **Administration Menu** (Administrationsmenü) zum Festlegen der Sicherheitsstufen, zur Verwaltung von Benutzernamen und Berechtigungen und zur Verwaltung der Systemkonfiguration einschließlich des Zugriffs auf Paragon II und alle angeschlossenen Geräte.

*Hinweis: Der Gruppe **00** zugewiesene Administratorbenutzer-IDs erhalten den vollständigen Zugriff auf alle Untermenüs des **Administration Menu** (Administrationsmenü). Andere Benutzer mit Administratorrechten erhalten eingeschränkten Zugriff und können nicht auf die Untermenüs **System Configuration** (Systemkonfiguration,), **User Configuration** (Benutzerkonfiguration) und **Network Setting** (Netzwerkeinstellungen) zugreifen.*

► So greifen Sie auf die Untermenüs des Administrationsmenüs zu:

1. Melden Sie sich mit dem Benutzernamen **admin** an (oder mit Ihrem Benutzernamen, wenn Sie über Administratorrechte verfügen). Das Standardkennwort des Benutzers **admin** lautet **raritan** (nur Kleinbuchstaben). Wir empfehlen jedoch, dieses Kennwort zu ändern, sobald Paragon II installiert ist. Weitere Informationen hierzu finden Sie unter **Benutzerprofilparameter und Ändern von Einstellungen** (auf Seite 88). Nach der Anmeldung wird das Auswahlmenü angezeigt.
2. Drücken Sie **F5**. Das Administrationsmenü wird angezeigt.

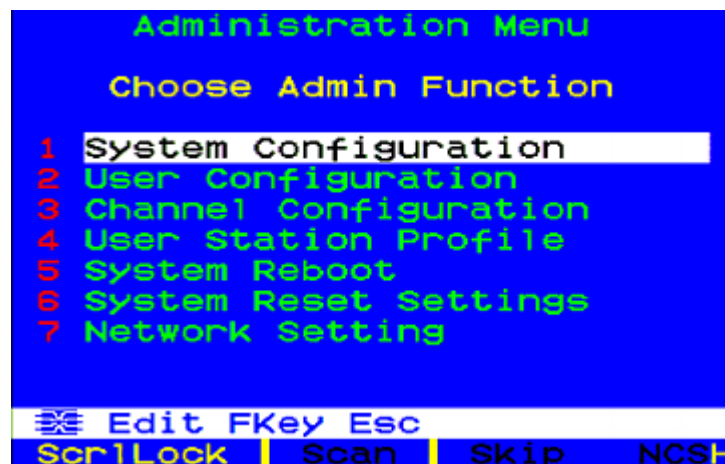

3. Drücken Sie auf der Tastatur eine beliebige Zifferntaste von 1 bis 7, oder verwenden Sie die Tasten **↑** oder **↓**, um die Markierung auf die gewünschte Option (Untermenü) zu verschieben. Drücken Sie dann die **Eingabetaste**.

Richtlinien für die Systemkonfiguration

- Das Menü **System Configuration** (Systemkonfiguration) sollte jeweils nur von einem Benutzer geändert/aktualisiert werden (dies gilt insbesondere für die Untermenüs **User Configuration** [Benutzerkonfiguration] und **Channel Configuration** [Channel-Konfiguration]).
- Z-CIMs sollten einer Z-CIM-Kette einzeln hinzugefügt werden. Der Administrator sollte die Meldung abwarten, dass die Datenbank vollständig aktualisiert ist, bevor er ein neues Z-CIM hinzufügt.
- Muss das System bei der Installation aktualisiert werden, stellen Sie sicher, dass alle Benutzer abgemeldet sind.
- Wechseln Sie beim Benennen oder Umbenennen eines CIMs zu diesem CIM, um es zu aktivieren und um sicherzustellen, dass der Name in der Datenbank des Paragon-Switches gespeichert oder aktualisiert wurde.
- Beim Einschalten von vorhandenen stabilen Konfigurationen (d. h. wenn Sie KEINE Paragon-Switches ersetzen oder hinzufügen und die Reihenfolge der Switches NICHT ändern) oder beim Aus- und Einschalten einer kaskadierten Konfiguration sollten Sie die folgende Reihenfolge beachten:
 1. Schalten Sie zuerst die Switches der dritten Schicht ein (wenn eine dritte Schicht vorhanden ist).
 2. Schalten Sie dann die Switches der zweiten Schicht ein.
 3. Schalten Sie abschließend die Paragon II-Switches der Basisschicht ein.

Die Benutzerstationen können jederzeit nach Bedarf ein- und ausgeschaltet werden.

Befolgen Sie bei Konfigurationen, in denen Switches hinzugefügt, ersetzt oder in der Reihenfolge vertauscht wurden, die folgende Reihenfolge beim Einschalten:

1. Schalten Sie zuerst die Switches der dritten Schicht ein (wenn eine dritte Schicht vorhanden ist).
2. Schalten Sie dann die Switches der zweiten Schicht ein.
3. Schalten Sie abschließend die Paragon II-Switches der Basisschicht ein.

4. Führen Sie auf den betroffenen Switches ein Teil-Reset der Datenbank durch. Wenn Sie z. B. die Reihenfolge der an die Basisschicht angeschlossenen Switches ändern, führen Sie das Teil-Reset auf der Basisschicht durch. Ändern Sie die Reihenfolge der an die zweite Schicht angeschlossenen Switches, führen das Teil-Reset zunächst auf der zweiten und dann auf der Basisschicht durch.

Systemkonfiguration

Wählen Sie zum Festlegen von globalen Parametern im Administrationsmenü die Option 1, **System Configuration** (Systemkonfiguration), und drücken Sie die **Eingabetaste**.

1. Drücken Sie die Taste **↓** oder die **Tabulatortaste**, um die Markierung in Vorwärtsrichtung zu verschieben, oder drücken Sie die Taste **↑** oder **Umschalt+Tab**, um die Markierung in umgekehrter Richtung zum gewünschten Feld zu verschieben. Drücken Sie zum Bearbeiten des Feldes die **Eingabetaste**. Der markierte Bereich wird grün angezeigt. Einige Felder enthalten Zeichen oder Nummern, die eingegeben werden, während andere Felder Werte enthalten, zwischen denen Sie mit den Pfeiltasten hin und her wechseln können. Drücken Sie nach dem Bearbeiten die **Eingabetaste** und anschließend die **S**-Taste, um die Änderungen zu speichern. Drücken Sie **Esc**, um die Änderungen zu verwerfen und die vorherigen Einstellungen zu verwenden.

```
System Configuration
Device ID: Paragon442

Display All Computers: No
Logoff Timeout: Off 05 Min

Operation Mode: Private
Hide Admin From Users: No
PC Share Timeout: 01 Sec
Ghosting Mode: Enable
Login Sleep: Off 05 Min
Require Password: Yes
Default Login Name Blank: Yes
F1 Edit Fkey S Esc
Scr1Lock | Scan | Skip | NCSH
```

- **Device ID (Geräte-ID):** Geben Sie den gewünschten Namen für einen einzelnen Paragon-Switch oder die Basiseinheit ein. Die Paragon-Switches in einem kaskadierten System mit mehreren Matrix-Switches müssen eindeutige Namen haben, um von den Benutzern unterschieden werden zu können. (Das System weist jedem Switch den Standardnamen "Paragon <Benutzer-Ports><Channel-Ports>" zu: Jede P2-UMT242-Einheit wird "Paragon 242" genannt, jede P2-UMT442-Einheit wird "Paragon 442" genannt usw.)
- **Display All Computers (Alle Computer anzeigen):** Diese Option kann auf **Yes** (Ja) oder **No** (Nein) gesetzt sein, um den Benutzern die Anzeige der Channel-Ports aller angeschlossenen Geräte mit der Bildschirmbenutzeroberfläche zu erlauben bzw. nicht zu erlauben – auch wenn der Benutzer nicht über die entsprechenden Zugriffsrechte verfügt. Die Standardeinstellung ist **No** (Nein).
- **Logoff Timeout (Abmeldungszeitlimit):** Bei aktivierter Option wird der an dieser Station angemeldete Benutzer nach einem bestimmten Zeitraum (Minuten), in dem auf der Benutzerstation keine Aktivität stattfindet (keine Tastatur- oder Mausaktivität), vom Paragon II-System abgemeldet.

Mögliche Werte im ersten Feld sind **On** (Ein) (Zeitlimit ist aktiviert) und **Off** (Aus) (Zeitlimit ist deaktiviert). Letztere ist die Standardeinstellung. Verwenden Sie zur Navigation zwischen diesen Werten die Tasten **↑** und **↓**.

Ist **Logoff Timeout** (Abmeldungszeitlimit) auf **On** (Ein) gesetzt, gibt die Zahl im zweiten Feld die Anzahl der Minuten für die Inaktivität an, die verstreichen müssen, bevor der Benutzer abgemeldet wird. Geben Sie eine zweistellige Zahl für die Minuten zwischen 01 und 99 (ggf. mit einer führenden Null) ein, oder erhöhen bzw. verringern Sie mit den Tasten **↑** und **↓** den aktuellen Wert um jeweils 1. Die Standardeinstellung ist **05**. Ist **Logoff Timeout** (Abmeldungszeitlimit) auf **Off** gesetzt, hat die Zahl in diesem Feld keine Wirkung.

- **Operation Mode (Betriebsmodus):** Die Modi, in denen das Paragon-System Anfragen von mehreren Benutzern für den Zugriff auf denselben Channel-Port verarbeitet. Verwenden Sie die Tasten **↑** und **↓**, um zwischen folgenden Auswahlmöglichkeiten zu wechseln:

Private (Privat): Auf einen Server oder ein anderes Gerät, der bzw. das an einem Channel-Port angeschlossen ist, kann jeweils nur ein Benutzer zugreifen. Kein anderer Benutzer kann dieses Gerät anzeigen oder steuern, bis der steuernde Benutzer einen anderen Channel-Port auswählt.

Public View (Öffentliche Anzeige): Während ein Benutzer auf einen Server oder ein anderes Gerät zugreift, der bzw. das an einem bestimmten Channel-Port angeschlossen ist, können andere Benutzer diesen Channel-Port auswählen und die Videoausgabe von diesem Gerät anzeigen. Allerdings kann nur der erste Benutzer das Gerät mit der Tastatur oder Maus steuern. Trennt der erste Benutzer die Verbindung oder wählt er einen anderen Channel-Port, kann der wartende Benutzer, der zuerst die Tastatur oder Maus einsetzt, das Gerät mit der Tastatur oder Maus steuern. Bei aktiviertem Modus "Public View" (Öffentliche Anzeige) werden auf den Monitoren der Benutzer, die Video anzeigen, Statusmeldungen mit den Benutzer-IDs eingeblendet.

PC Share (PC-Freigabe): Auf einen Server oder ein Gerät, der bzw. das an einem Channel-Port angeschlossen ist, können mehrere Benutzer zugreifen, allerdings kann jeweils nur ein Benutzer den Server bzw. das Gerät mit der Tastatur oder Maus steuern. Verwendet der steuernde Benutzer bei aktiviertem Zeitlimit für die PC-Freigabe die Tastatur oder Maus so lange nicht, wie für das Zeitlimit festgelegt wurde, wird die Steuerung an den nächsten Benutzer übergeben, der als Erster seine Tastatur oder Maus verwendet.

- **Hide Admin From Users (Admin für Benutzer ausblenden):** Bei aktiviertem Betriebsmodus **Public View** (Öffentliche Anzeige) wird der einen Server steuernde Benutzer normalerweise benachrichtigt, wenn andere Benutzer damit beginnen, das über den Channel-Port übertragene Video anzuzeigen oder die Anzeige dieses Videos zu beenden. Ist diese Option jedoch auf **Yes** (Ja) gesetzt, können Administratoren das Video anderer Benutzer anzeigen, ohne dass diese Benachrichtigung ausgelöst wird. Wechseln Sie mit den Tasten **↑** und **↓** zwischen **Yes** (Ja) und **No** (Nein). Die Standardeinstellung ist **No** (Nein).
- **PC Share Timeout (Zeitlimit für PC-Freigabe):** Wird im Betriebsmodus **PC Share** (PC-Freigabe) ein Server von mehreren Benutzern ausgewählt, ist der erste Benutzer, der seine Tastatur oder Maus verwendet, berechtigt, den Server zu steuern. Die Steuerung des Servers wird jedoch an einen anderen Benutzer übergeben, wenn der erste Benutzer seine Tastatur oder Maus während des für das Zeitlimit festgelegten Zeitraums nicht verwendet. Geben Sie eine zweistellige Zahl für die Sekunden zwischen 01 und 99 (ggf. mit einer führenden Null) ein, oder erhöhen bzw. verringern Sie mit den Tasten **↑** und **↓** den aktuellen Wert um jeweils 1. Die Standardeinstellung ist **01**.

- **Ghosting Mode (Ghostmodus):** Wenn in einem Paragon-System ein an einen Server angeschlossenes CIM oder ein Schichtgerät aus dem System entfernt oder ausgeschaltet wird (manuell oder versehentlich), wird ein Datensatz des CIMs, das mit dem Schichtgerät verbunden ist, im Paragon-System zurückgehalten. Der Name des Ziels (oder Ports) wird auf der Bildschirmbenutzeroberfläche von lokalen Benutzer-Ports weiterhin angezeigt (schwarzer Text) und wird in anderen Raritan-Clients, die mit Paragon II arbeiten (z. B. Paragon Manager, RRC/MPC, P2SC und CC), mit dem Hinweis "inaktiv" angezeigt. Wenn der Ghostmodus auf **Enable** (Aktiviert) gesetzt ist, wenn ein aktives CIM von einem Channel-Port entfernt und mit einem anderen Channel-Port verbunden wird (Hot-Swap), werden zwei identische CIM-Einträge auf der Bildschirmbenutzeroberfläche von Paragon-Clients angezeigt: ein Eintrag mit grünem Text (aktiv) und ein weiterer Eintrag mit schwarzem Text (inaktiv). Das inaktive CIM wird als "Ghost"-CIM bezeichnet. Wählen Sie nach Herstellung und Trennung einer Verbindung von Datensätzen der inaktiven CIMs mit einem anderen Port die Option **Disable** (Deaktiviert) aus, um die Datensätze zu entfernen. Die Standardeinstellung für den Ghostmodus lautet **Enable** (Aktiviert).
- **Login Sleep (Standby nach Anmeldung):** Ein Energiesparmodus, der bei Anzeige des Anmeldefensters aktiviert wird. Er dient als Bildschirmschoner, wenn die Benutzerstation über einen bestimmten Zeitraum inaktiv ist (keine Tastatur- oder Mausektivität). Legt ein Administrator diesen Modus fest, gilt dieser für einen Paragon-Switch und dessen zugehörige Konfiguration; Einzelbenutzer können diesen Modus im Feld **Login Sleep** (Standby nach Anmeldung) ihrer Benutzerprofilbildschirme ändern. Bearbeiten Sie dieses Feld und das anschließend angezeigte Feld **Minutes** (Minuten), um für das System die Einstellung des Energiesparmodus festzulegen. Mögliche Werte sind **Saver** (Energiesparmodus mit Floater), **Green** (Energiesparmodus) und **Off** (Aus). Verwenden Sie zur Navigation zwischen diesen Werten die Tasten **↑** und **↓**.

Saver (Energiesparmodus mit Floater): Das Anmeldefenster oder die Bildschirmbenutzeroberfläche "wandern" und werden regelmäßig zufällig an verschiedenen Stellen des Bildschirms angezeigt.

Green (Energiesparmodus): Der Bildschirm wird schwarz.

Off (Aus): Login Sleep (Standby nach Anmeldung) wird deaktiviert, und die Bildschirmanzeige bleibt aktiv.

Ist **Login Sleep** (Standby nach Anmeldung) auf **Saver** (Energiesparmodus mit Floater) oder **Green** (Energiesparmodus) eingestellt, geben Sie im Feld **Minutes** (Minuten) die Anzahl der zulässigen inaktiven Minuten ein, bevor der Modus aktiviert wird. Geben Sie eine zweistellige Zahl für die Minuten zwischen 01 und 99 (ggf. mit einer führenden Null) ein, oder erhöhen bzw. verringern Sie mit den Tasten **↑** und **↓** den aktuellen Wert um jeweils 1. Die Standardeinstellung ist **05**. Ist **Login Sleep** (Standby nach Anmeldung) auf **Off** (Aus) gesetzt, hat die Zahl in diesem Feld keine Wirkung.

- **Require Password (Kennwort erforderlich):** Bestimmt, ob ein Benutzer ein leeres Kennwort verwenden kann (d. h. er kann alle vorhandenen Kennwörter löschen und muss kein Kennwort verwenden). Verwenden Sie die Tasten **↑** und **↓**, um zwischen **No** (Nein) (Benutzer können ihre vorhandenen Kennwörter löschen) und **Yes** (Ja) (Standardeinstellung; ab der ersten Kennwortänderung müssen Benutzer immer ein Kennwort angeben) zu wechseln. Neu erstellte Benutzer beginnen immer ohne Kennwort und müssen beim ersten Setup ein Kennwort zuordnen.
 - **Default Login Name Blank (Standardanmeldename leer):** Mit dieser Option wird festgelegt, ob das Feld "User Name" (Benutzername) im Anmeldefenster leer ist, oder ob es den Standardbenutzernamen enthält (**userxy** ist der erste verfügbare Benutzername, wobei "xy" eine zweistellige Ziffer wie "user01", "user02" usw. ist). Verwenden Sie die Tasten **↑** und **↓**, um zwischen **Yes** (das Feld ist leer, die Standardeinstellung) und **No** (das Feld enthält den Benutzernamen) zu wechseln.
2. Drücken Sie abschließend die **Eingabetaste** und anschließend die **S**-Taste, um die Änderungen zu speichern. Drücken Sie **Esc**, um die Änderungen zu verwerfen und die vorherigen Einstellungen zu verwenden.

Videoumleitung (Force Video)

Sie können die Video-/Tastatur-/Mausdaten von beliebigen Servern an eine fremde Benutzerstation senden. Diese Funktion wird "Force Video" genannt und kann entweder über die Bildschirmbenutzeroberfläche oder mit Paragon Manager ausgeführt werden.

Als Administrator können Sie normalen Benutzern die Berechtigung für diese Funktion erteilen. Die Autorisierung kann nur in Paragon Manager vorgenommen werden, ebenso der Betrieb durch diese Benutzer. Mit Paragon Manager können Sie die Force Video-Funktion auch extern ausführen. Weitere Informationen finden Sie im *Paragon Manager-Benutzerhandbuch*. Dieses Benutzerhandbuch finden Sie auf der CD-ROM mit Benutzerhandbüchern und Kurzanleitung oder auf der Raritan-Webseite unter **Firmware and Documentation** (<http://www.raritan.com/support/productdocumentation>) (Firmware und Dokumentation).

Folgende Personen haben die Berechtigung, die Force Video-Funktion auszuführen:

- Administrator - Konto **Admin** (standardmäßig).
- Benutzer mit Administratorrechten (standardmäßig).
- Benutzer mit der Berechtigung zum Ausführen der Force Video-Funktion; diese Benutzer müssen die Funktion jedoch über Paragon Manager (und nicht über die Bildschirmbenutzeroberfläche) ausführen.

Beispiel zur Veranschaulichung:

Sie arbeiten an der in der folgenden Abbildung gezeigten Benutzerstation "A". Jetzt können Sie den Force Video-Befehl ausgeben und die Daten eines Servers an eine der mit demselben Paragon II-Switch (an den auch Ihre Benutzerstation angeschlossen ist) verbundenen Benutzerstationen leiten. Sie können die Datenausgabe des Servers nicht an Benutzerstationen umleiten, die mit einem Paragon-Switch verbunden sind, der nicht die Basiseinheit (UMT-1) darstellt (beispielsweise Benutzerstation "E" oder "F").

Die zulässige Datenrichtung ist nachstehend abgebildet:

- Datenübertragung von einem der Server der Basisschicht (**1-1 bis 1-3**) zu einer der mit UMT-1 verbundenen Benutzerstationen (**B bis D**)
- ODER -

- Datenübertragung von einem der Server der übergeordneten Schichten (2-1 bis 2-3) zu einer der mit UMT-1 verbundenen Benutzerstationen (B bis D)

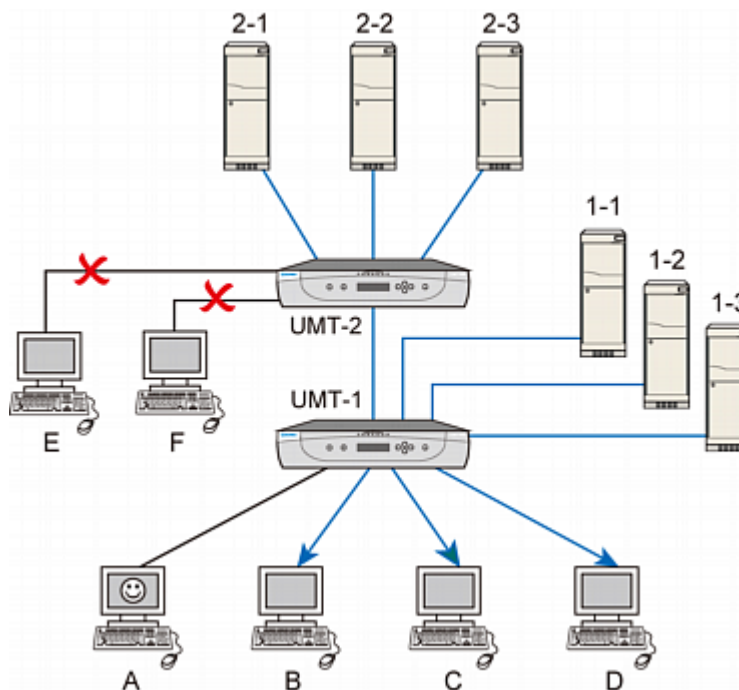

☺ Benutzerstation, mit der der Force Video-Befehl ausgegeben wird

Force Video über die Bildschirmbenutzeroberfläche

1. Drücken Sie im Auswahlnenü die Tasten **↑** und **↓**, um die Channel-Nummer des Servers, dessen Video-/Tastatur-/Mausdatenausgabe umgeleitet werden soll, zu markieren.

- Drücken Sie die **Tabulatortaste**, und in der Meldungsleiste auf der Bildschirmbenutzeroberfläche wird eine Meldung zu dem Umschaltvorgang angezeigt.

```

Selection Menu
→Paragon1664.02 Pg 1/16

No Ch Name Scn
1 001 03
2 002 03
3 003 03
4 004 03
5 005 03
6 006 03
7 007 03
8 008 03
Force Switch to user port:
Scr1Lock | Scan | Skip NCSH
    
```

- Geben Sie die zweistellige Nummer des Benutzer-Ports ein, an den die Datenausgabe umgeleitet werden soll.
- Drücken Sie die **Eingabetaste**, um die Daten an den zugewiesenen Benutzer-Port auszugeben, oder drücken Sie zum Abbrechen des Vorgangs die **Esc**-Taste.

Die Force Video-Funktion wird immer ausgeführt, und zwar ungeachtet des Anmeldestatus oder der Berechtigungen, die der angemeldete Benutzer auf der zugewiesenen Benutzerstation hat. Wenn die Funktion erfolgreich ausgeführt wird, erhält der Administrator auf seinem Bildschirm die folgende Meldung.

```

8 008 03
Force Switch is Successful.
Scr1Lock | Scan | Skip NCSH
    
```

Mögliche Fehlerursachen

Bei verschiedenen Szenarien schlägt die Funktion fehl:

- Der ausgewählte Channel ist blockiert, da ein anderer Benutzer auf ihn zugreift.
- Bei der Ausgabe des Force Video-Befehls werden auf der zugewiesenen Benutzerstation Maus- oder Tastaturaktivitäten erkannt. Paragon führt in diesem Fall Force Video NICHT aus, um den Servertrieb zu schützen.
- Die Multiple Video-Funktion (Port-Following Switch) wird auf die zugewiesene Benutzerstation angewendet.
- Die Benutzerstation ist auf den Modus **Local PC** (Lokaler PC) eingestellt.
- Zwischen Server und Benutzerstation ist kein Pfad verfügbar.
- Der zugewiesene Benutzer-Port ist mit keiner Benutzerstation verbunden.

Beim Auftreten eines Fehlers wird dem Administrator auf seinem Bildschirm eine Fehlermeldung angezeigt.

Force Video über Paragon Manager

Sie können auch Paragon Manager in einem Remote-PC verwenden, um die Video-/Tastatur-/Mausdatenausgabe umzuleiten. Weitere Informationen finden Sie im *Paragon Manager-Benutzerhandbuch*. Dieses Benutzerhandbuch finden Sie auf der CD-ROM mit Benutzerhandbüchern und Kurzanleitung oder auf der Raritan-Webseite unter **Firmware and Documentation** (<http://www.raritan.com/support/productdocumentation>) (Firmware und Dokumentation).

Benutzerstation für den Empfang der umgeleiteten Daten

Wenn der Force Video-Befehl ausgegeben wird, wird auf der Benutzerstation, die die umgeleiteten Daten empfängt, eine Meldung ähnlich der abgebildeten Meldung angezeigt.

```
Forced switch to Target PC
Press hotkey to leave
To switch please logout
```

► **So beenden Sie den Force Video-Modus:**

1. Drücken Sie zweimal schnell nacheinander die Zugriffstaste (standardmäßig **Rollen**-Taste). Die nachfolgende Meldung wird eingeblendet:

```
Press F9 to logout  
Press Esc to return
```

2. Drücken Sie **F9**, um sich vom System abzumelden.

*Hinweis: Wenn Sie **Esc** drücken, gelangen Sie wieder in den aktuellen Force Video-Modus.*

Channel-Zuordnung für Multiple Video

Mit Multiple Video (auch "Port-Following Switch" genannt) können gleichzeitig bis zu vier Benutzerstationen die Videoausgabe eines Servers mit mehreren Video-Ports anzeigen.

Für diese Funktion muss der Administrator in Paragon Manager die Channel-Port-Zuordnung konfigurieren. Weitere Informationen finden Sie im *Paragon Manager-Benutzerhandbuch*. Dieses Benutzerhandbuch finden Sie auf der CD-ROM mit Benutzerhandbüchern und Kurzanleitung oder auf der Raritan-Webseite unter **Firmware and Documentation** (<http://www.raritan.com/support/productdocumentation>) (Firmware und Dokumentation).

Hinweis: Je nach Verwendungszweck können die zugeordneten Channels auch mit anderen Servern verbunden werden und die Videodaten entsprechend ausgeben.

Die Zuordnung kann nur von den u. a. Benutzern vorgenommen werden. Nach Abschluss der Zuordnung kann jedoch jeder normale Benutzer die Multiple Video-Funktion ausführen.

- Administrator (Konto **Admin**)
- Benutzer mit Administratorrechten

Weitere Informationen zu dieser Funktion finden Sie unter **Multiple Video** (auf Seite 96).

Richtlinien für die Channel-Zuordnung

In diesem Abschnitt wird das grundlegende Konzept für die Zuordnung von Channels beschrieben.

- Diese Funktion gilt sowohl für **Paragon II**-Haupteinheiten als auch Stacking-Einheiten.
- Channel-Ports der gleichen Zuordnungsgruppe befinden sich alle auf derselben Paragon II-Haupteinheit (mit oder ohne angeschlossene Stacking-Einheiten).
- Legen Sie den Channel fest, der als „erster“ Channel der Zuordnung zur Aktivierung der anderen Channels dienen soll.
- Die Zuordnung von zwei oder vier Channel-Ports ist bei den meisten Paragon II-Modellen zulässig. Eine Ausnahme bildet hier die P2-UMT242-Einheit, die nur mit zwei Benutzer-Ports ausgestattet ist.
- Die Reihenfolge der zugeordneten Channels spielt keine Rolle.
- Jeder Channel-Port gehört zu nur einer Zuordnungsgruppe.
- Nur mit Servern verbundene Channel-Ports sind für eine Zuordnung verfügbar.
- Für jedes Paragon II-System können bis zu 256 Zuordnungsgruppen eingerichtet werden.

Einschränkungen:

Die Multiple Video-Funktion gilt nicht für Channels, die nur über ein Schichtgerät (z. B. P2ZCIM, P2CIM-APS2-B oder P2CIM-AUSB-B (für IBM BladeCenter-Server) einen gemeinsamen Pfad haben.

Benutzerkonfiguration

Wählen Sie zum Anzeigen des aktuellen Verbindungsstatus jedes Benutzers und zum Hinzufügen, Löschen und Bearbeiten von Benutzernamen und Sicherheitsberechtigungen im Administrationsmenü die Option 2, **User Configuration** (Benutzerkonfiguration).

```
User Configuration
User: ADMIN      Page: 1/3➔
Name      Adm  Group
ADMIN     Yes  00  --  --  --  --
User01    No   00  --  --  --  --
User02    No   00  --  --  --  --
User03    No   00  --  --  --  --
User04    No   00  --  --  --  --
User05    No   00  --  --  --  --
User06    No   00  --  --  --  --
User07    No   00  --  --  --  --
⌘ Edit  Ins Del FKey S L Esc
Scr1Lock | Scan | Skip | NCSH
```

Dieses Menü enthält pro Zeile Informationen über jeweils einen Benutzer. Dieses Menü erstreckt sich über zwei Abschnitte (links und rechts), was anhand des nach rechts weisenden Pfeils (→) ersichtlich ist. Felder und Spalten des linken Menüabschnitts:

- **User (Benutzer):** Ihr Benutzername. Dieses Feld kann nicht bearbeitet werden.
- **Name:** Die allen Benutzerkonten zugewiesenen Benutzernamen. Mit Ausnahme des Benutzernamens **admin** können alle Benutzernamen bearbeitet werden: Geben Sie bis zu acht alphanumerische Zeichen lange neue Namen an (ohne Berücksichtigung der Groß-/Kleinschreibung).
- **Group (Gruppe):** Die IDs der Sicherheitsgruppen, denen Benutzer zugewiesen sind.
- **Adm:** Gibt an, ob einem Benutzer Administratorrechte zugewiesen sind. Verwenden Sie die Tasten ↑ und ↓, um zwischen **Yes** (Ja) und **No** (Nein) (Standardeinstellung) hin und her zu wechseln.

Verwenden Sie zur Navigation in diesem Menü und den Untermenüs die Pfeiltasten, die **Tabulatortaste**, **Umschalt+Tab**, **Bild-Auf** und **Bild-Ab**. Drücken Sie die **Eingabetaste**, um ein markiertes Feld zu bearbeiten. Das Feld wird nun grün angezeigt. Nach dem Bearbeiten eines Feldes drücken Sie entweder die **Eingabetaste**, um die Änderungen zu speichern, oder **Esc**, um die Änderungen zu verwerfen.

Drücken Sie die **Tabulatortaste** oder die Taste →, um den rechten Menüabschnitt mit den Verbindungsinformationen der Benutzer anzuzeigen. Die Spalte **Connection** (Verbindung) zeigt an, mit welchem Channel-Port (falls zutreffend) jeder aktive Benutzer derzeit verbunden ist.

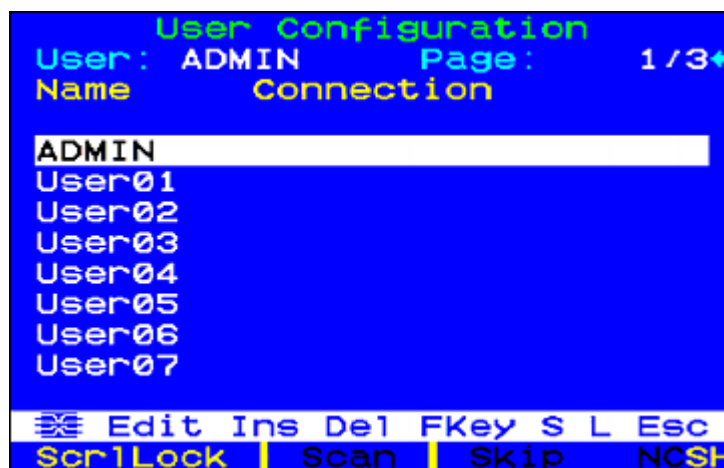

Dieses Menü erfüllt außerdem drei weitere Funktionen:

- Sie können einen neuen Benutzer durch Drücken der **Einf**-Taste hinzufügen. Am Ende der vorhandenen Liste wird ein neuer Standardbenutzername hinzugefügt (z. B. "user26", wenn "user01" bis "user25" bereits vorhanden sind). Der Benutzername kann nach Bedarf bearbeitet werden. Die Höchstanzahl der Benutzer beträgt 127 (512 mit einer zusätzlichen Speicherkarte).
- Sie können einen Benutzer löschen, indem Sie die Markierung auf einen Benutzernamen verschieben und die **Entf**-Taste drücken. Paragon II fordert Sie zur Bestätigung des Löschvorgangs auf. Wenn Sie die **Y**-Taste drücken, wird das Benutzerkonto gelöscht.
- Ein Benutzer mit Administratorrechten kann andere verbundene Benutzer abmelden, indem er einen Benutzernamen markiert und die **L**-Taste drückt. Dieser Benutzer wird dann vom Paragon-System getrennt.

Channel-Konfiguration

Ändern Sie den Gerätenamen, die individuelle Prüfrate, den Gerätetyp und die Gruppen-IDs, die jedem Server oder Gerät zugeordnet sind, um ein P2CIM zu bearbeiten oder zu initialisieren, und wählen Sie dazu im Administrationsmenü die Option 3, **Channel Configuration** (Channel-Konfiguration). Beim Speichern von Änderungen der Channel-Konfiguration aktualisiert Paragon II jede betroffene P2CIM-PS2-Einheit.

```

Channel Configuration
Paragon832           Page: 1/4➔
ChID Name           Scn Device
 1 Win2k              03 CPU
 2 Redhat9           03 CPU
 3 Win2000           03 CPU
 4 BlueDog           05 CPU
 5                   03 CPU
 6                   03 CPU
 7                   03 CPU
 8                   03 CPU
Edit G FKey S Esc
Scr1Lock | Scan | Skip NCSH

```

Dieses Menü enthält pro Zeile Informationen über jeweils einen Channel-Port. Erkennt das Paragon-System auf diesem Channel-Port ein eingeschaltetes Gerät, wird der Text der entsprechenden Zeile grün angezeigt, andernfalls wird er schwarz angezeigt. Dieses Menü erstreckt sich ebenfalls über zwei Abschnitte (links und rechts), was anhand des nach rechts weisenden Pfeils (➔) ersichtlich ist. Felder und Spalten des linken Menüabschnitts:

- **ChID (Channel-ID):** Die Channel-Port-Nummer.
- **Name:** Der Name des am Channel-Port angeschlossenen Geräts. Bei der Eingabe von Gerätenamen, die maximal bis zu zwölf alphanumerische Zeichen lang sein können, muss die Groß-/Kleinschreibung beachtet werden. Wie Sie bei Channel-Port 1 sehen, kann der Gerätename auch leer gelassen werden, was jedoch nicht empfehlenswert ist.
- **Scn (Prüfrate):** Zeigt die individuelle Prüfrate des Geräts an. Hierbei handelt es sich um den Zeitraum, den das System pausiert, während bei Benutzern, die den Prüfmodus auf **Individual** (Einzeln) und nicht auf **Global** eingestellt haben, der Channel-Port geprüft wird. Geben Sie eine zweistellige Zahl für die Sekunden zwischen 01 und 24 (ggf. mit einer führenden Null) ein, oder erhöhen bzw. verringern Sie mit den Tasten **↑** und **↓** den aktuellen Wert um jeweils 1. Die Standardeinstellung ist **03**.

Verwenden Sie zur Navigation in diesem Menü und den Untermenüs die Pfeiltasten, die **Tabulatortaste**, **Umschalt+Tab**, **Bild-Auf** und **Bild-Ab**. Drücken Sie die **Eingabetaste**, um ein markiertes Feld zu bearbeiten. Das Feld wird nun grün angezeigt. Nach dem Bearbeiten eines Feldes drücken Sie entweder die **Eingabetaste**, um die Änderungen zu speichern, oder **Esc**, um den Vorgang abubrechen.

Drücken Sie die **Tabulatortaste** oder die Taste **➔**, während sich der Cursor in der Spalte **Device** (Gerät) befindet, um den rechten Abschnitt dieses Menüs und die Gruppeninformationen des Geräts anzuzeigen: Die Spalte **Group** (Gruppe) enthält die Gruppen (sofern vorhanden), denen das Gerät zugewiesen ist.

```

Channel Configuration
Paragon832          Page: 1/4+
ChID Group

 1  01  --- --- --- --- --- ---
 2  00  00  00  00  12  00  00  00
 3  00  00  00  00  00  00  --- ---
 4  99  --- --- --- --- --- ---
 5  99  --- --- --- --- --- ---
 6  00  00  00  00  00  00  --- ---
 7  00  --- --- --- --- --- ---
 8  00  --- --- --- --- --- ---

Edit G FKey S Esc
ScrLock | Scan | Skip | NCSH
    
```

Anpassung der Videoanzeige für P2-EUST

P2-EUST und P2-EUST/C verfügen über zusätzliche Funktionen, die eine Anpassung der Videoanzeige ermöglichen. Legen Sie Versatzebenen für AGC (automatische Verstärkungssteuerung), Rot (R), Grün (G) und Blau (B) fest, um die Videoqualität zu verbessern.

Nachdem Sie von P2-EUST oder P2-EUST/C einen Channel ausgewählt haben, drücken Sie zweimal schnell nacheinander die Zugriffstaste, um die Bildschirmbenutzeroberfläche zu aktivieren. Im Auswahlmenü wird links neben dem Namen des Servers, auf den Sie zugreifen, ein roter Pfeil (➔) angezeigt. Drücken Sie die *-Taste (Sternchen), um die Versatzverzögerungseinstellungen in der Meldungsleiste anzuzeigen. Weitere Informationen finden Sie im Abschnitt über **Versatzausgleich mit P2-EUST oder P2-EUST/C** (auf Seite 69).

```

Selection Menu
+Base P2-3E0.02      Pg 1/8

No Ch  Name          Scn
 1  001 Target PC      03
 2  002➔              03
 3  003 23Charles PC  03
 4  004              03
 5  005              03
 6  006 BraveHeart23  03
 7  007              03
 8  008              03

AGC:+00 R:00 G:00 B:00
ScrLock | Scan | Skip | NCSH
    
```

Verwenden Sie für die folgenden Vorgänge den Ziffernblock:

► **So wählen Sie den zu ändernden Wert aus (bei Auswahl wird der Wert rot angezeigt):**

- Drücken Sie die /-Taste (Schrägstrich), um den Cursor nach links zu bewegen.
- Drücken Sie die *-Taste (Sternchen), um den Cursor nach rechts zu bewegen.

► **So ändern Sie Werte:**

- Drücken Sie die Plustaste (+), um den Wert zu erhöhen.
- Drücken Sie die Minustaste (-), um den Wert zu verringern.

Wenn die Videoqualität nach dem Festlegen von Videowerten akzeptabel ist, werden die Werte im System gespeichert, bis Sie sie erneut ändern.

Benutzerstationsprofil

Wählen Sie zum Aktivieren des Benutzerstationsprofils und zum Festlegen des globalen Tastaturtyps und der Videoverzögerung im Administrationsmenü die Option 4, **User Station Profile** (Benutzerstationsprofil).

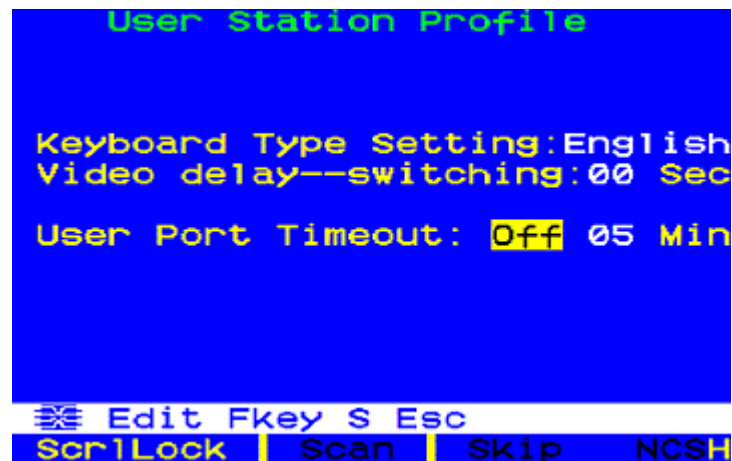

Tastaturtyp

Die Bildschirmbenutzeroberfläche unterstützt vier Tastaturzuordnungstypen: Wählen Sie entweder "English" (Englisch) – der Standard ist **U.S. English** - "French" (Französisch) oder "German" (Deutsch). Wenn Sie eine nicht-englische Tastatur verwenden möchten, schließen Sie vorübergehend eine englische Tastatur an.

Um den Tastaturtyp zu ändern, verschieben Sie zunächst mit den Pfeiltasten die Markierung auf das Feld **Keyboard Type Setting** (Tastaturtypeinstellung), und drücken Sie dann die **Eingabetaste**, um die Markierung in grün zu ändern. Stellen Sie das Feld dann mit einer der Pfeiltasten auf den korrekten Tastaturtyp ein, und drücken Sie zur Auswahl erneut die **Eingabetaste**.

Drücken Sie die **S**-Taste, um die Änderungen zu speichern. Um den Vorgang ohne Speichern von Änderungen abzubrechen, drücken Sie **Esc** und dann die **N**-Taste. Sie können nun den ausgewählten Tastaturtyp anschließen.

Videoverzögerung

Wenn die Channel-Umschaltung oder die automatische Prüfung für die Synchronisierung mit Paragon II zu lange dauern (besonders bei Servern mit unterschiedlich eingestellten Auflösungen), kann ein Anzeigeproblem bei Ihrem Monitor auftreten. Stellen Sie hier an Ihrer Benutzerstation eine Videoverzögerung für die Channel-Port-Umschaltung ein.

Bei der Verwendung einer Videoverzögerung, die größer ist als Null, wartet Paragon II die angegebene Anzahl von Sekunden auf das konstante Videosignal, bevor es an den Monitor weitergeleitet wird.

Verwenden Sie zum Einstellen der Videoverzögerung eine der Pfeiltasten, um die Markierung auf das Feld **Video delay--switching** (Videoverzögerung – Wechseln) zu verschieben, und drücken Sie die **Eingabetaste**. Die Markierung wird grün. Geben Sie eine zweistellige Verzögerung von 00 bis 30 Sekunden ein (oder erhöhen bzw. verringern Sie den Wert um jeweils 1 mit den Tasten **↑** und **↓**), und drücken Sie zur Auswahl des Werts noch einmal die **Eingabetaste**.

Drücken Sie die **S**-Taste, um die Änderungen zu speichern. Um den Vorgang ohne Speichern von Änderungen abzubrechen, drücken Sie **Esc** und dann die **N**-Taste. Die Änderungen werden nur auf Ihre Benutzerstation angewendet (die Station, auf der die Änderungen vorgenommen wurden).

User Port Timeout (Zeitlimit für Benutzer-Port)

Ähnlich wie mit dem Feld **Logoff Timeout** (Abmeldungszeitlimit) im Untermenü **System Configuration** (Systemkonfiguration) (siehe **Systemkonfiguration** (auf Seite 116)) wird auch mit diesem Feld bestimmt, wie lange keine Aktivität (keine Tastatur- oder Mausektivität) auf der Benutzerstation stattfinden darf, bis der an dieser Station angemeldete Benutzer vom Paragon II-System abgemeldet wird. Der Unterschied zwischen diesen beiden Feldern besteht darin, dass mit dem Feld **Logoff Timeout** (Abmeldungszeitlimit) alle Benutzerstationen des Systems gesteuert werden, während das Feld **User Port Timeout** (Zeitlimit für Benutzer-Port) nur für die derzeit von Ihnen verwendete Benutzerstation gilt.

Um die Funktion zu aktivieren, verschieben Sie zunächst mit den Pfeiltasten die Markierung auf das Feld **User Port Timeout** (Zeitlimit für Benutzer-Port), und drücken Sie dann die **Eingabetaste**, um die Markierung in grün zu ändern. Stellen Sie das Feld dann mit einer der Pfeiltasten auf **On** ein, und drücken Sie zur Auswahl erneut die **Eingabetaste**.

Drücken Sie zum Einstellen des Zeitlimits die Taste **→**, um das nächste Feld zu markieren, und drücken Sie die **Eingabetaste**. Die Markierung wird grün. Geben Sie einen zweistelligen Wert von 01 bis 99 Minuten ein (oder erhöhen bzw. verringern Sie den Wert um jeweils 1 mit den Tasten **↑** und **↓**), und drücken Sie zur Auswahl des Werts noch einmal die **Eingabetaste**.

Drücken Sie die **S**-Taste, um die Änderungen zu speichern. Um den Vorgang ohne Speichern von Änderungen abubrechen, drücken Sie **Esc** und dann die **N**-Taste. Die Änderungen werden nur auf den Benutzer-Port angewendet, an dem die Änderungen vorgenommen wurden. Beachten Sie, dass die Zeitlimiteinstellung nicht der Benutzerstation, sondern dem Benutzer-Port zugewiesen wird. Jede Benutzerstation kann mit dem Port verbunden werden und wird auf der Grundlage der Einstellung abgemeldet.

*Hinweis: Wenn Sie die Funktionen **Logoff Timeout** (Abmeldungszeitlimit) und **User Port Timeout** (Zeitlimit für Benutzer-Port) gleichzeitig aktivieren, wird nur die Funktion **User Port Timeout** auf die Benutzerstationen angewendet, auf denen die Funktion **User Port Timeout** aktiviert ist. Die Funktion **Logoff Timeout** wird jedoch wieder angewendet, sobald Sie die Funktion **User Port Timeout** auf den entsprechenden Benutzerstationen deaktivieren.*

Gruppeneinstellungen (Zugriffsrechte)

Die Zuordnung von Zugriffsrechten für Benutzer und Sicherheitsstufen für Server in einem Paragon-System erfolgt über die Zuordnung von Benutzern zu Benutzergruppen mit entsprechenden Berechtigungen und Servern zu Channel-Port-Gruppen mit entsprechender Zugriffsmöglichkeit. Jede Gruppe kann mehrere Benutzer oder Server enthalten. Standardmäßig sind alle Benutzer der Benutzergruppe 00 und alle Server der Channel-Port-Gruppe 00 zugewiesen. Sie können für Benutzer und Server Gruppen von 00 bis 99 erstellen; jeder Benutzer kann bis zu fünf Benutzergruppen und jeder Server kann bis zu acht Channel-Port-Gruppen angehören.

Hinweis: Kaskadierte Channel-Ports können keinen Gruppen zugewiesen werden.

	Benutzergruppe n:	Computergruppen:
Für die Zuordnung verfügbare Gruppen-IDs	00 -- 99	00 -- 99
Maximale Anzahl verfügbarer Gruppen-IDs	5	8

Benutzer und Computer kommunizieren gemäß folgenden Regeln für den Zugriff von Gruppen-IDs:

Gruppen-ID für Benutzer:	Zugriff auf Computer mit Gruppen-IDs:
00	00 bis 99 (alle Computer)
Für IDs 01 bis 09:	
0x bis 0x	00, 0x; und x0, x1, x2, x3, x4, x5, x6, x7, x8 und x9
<i>Beispiel:</i>	
05	00, 05; und 50, 51, 52, 53, 54, 55, 56, 57, 58 und 59
Für IDs 10 bis 99:	
x0 bis x9	00, 0x und genau dieselbe Computer-ID wie die Benutzer-ID
<i>Beispiel:</i>	
98	00, 09 und 98

Gruppen-ID für Computer:	Zugriff von Benutzern mit Gruppen-IDs:
00	00 bis 99 (alle Benutzer)

Für IDs 01 bis 09:	
0x bis 0x	00, 0x; und x0, x1, x2, x3, x4, x5, x6, x7, x8 und x9
<i>Beispiel:</i>	
08	00, 08; und 80, 81, 82, 83, 84, 85, 86, 87, 88 und 89
Für IDs 10 bis 99:	
x0 bis x9	00, 0x und genau dieselbe Computer-ID wie die Benutzer-ID
<i>Beispiel:</i>	
12	00, 01 und 12

Benutzergruppen	Zugriff auf Channel-Port-Gruppen:
00	00 bis 99 (alle Server)
0x (01 bis 09)	00, 0x und x0 bis x9
<i>Beispiel:</i>	
<i>01 kann auf 00, 01 und 10 bis 19 zugreifen</i>	
<i>02 kann auf 00, 02 und auf 20 bis 29 zugreifen</i>	
xy (10 bis 99)	00, 0x und xy
<i>Beispiel:</i>	
<i>10 kann auf 00, 01 und 10 zugreifen</i>	
<i>23 kann auf 00, 02 und 23 zugreifen</i>	
<i>97 kann auf 00, 09 und 97 zugreifen</i>	
Channel-Port-Gruppen	Zugriff durch diese Benutzergruppen:
00	00 bis 99 (alle Benutzer)
0x (01 bis 09)	00, 0x und x0 bis x9
<i>Beispiel:</i>	
<i>Der Zugriff auf 01 kann durch 00, 01 und 10 bis 19 erfolgen.</i>	
<i>Der Zugriff auf 02 kann durch 00, 02 und 20 bis 29 erfolgen.</i>	
xy (10 bis 99)	00, 0x und xy
<i>Beispiel:</i>	
<i>Der Zugriff auf 10 kann durch 00, 01 und 10 erfolgen.</i>	
<i>Der Zugriff auf 45 kann durch 00, 04 und 45 erfolgen.</i>	

Der Zugriff auf 86 kann durch 00, 08 und 86 erfolgen.

Empfehlungen

Systeme, die eine hohe Sicherheit erfordern:

Raritan empfiehlt die Zuordnung der IDs **10 bis 99** zu Computern, die eine hohe Sicherheit erfordern. Diese Computer sind weniger zugänglich als Computer mit den IDs **00 oder 01 bis 09**.

Hauptsystemadministrator und Assistenzadministratoren:

Obwohl jedem Benutzer Administratorrechte gewährt werden können, empfiehlt Raritan, dem Hauptsystemadministrator die Benutzer-ID **00** und den Assistenzadministratoren die Benutzer-IDs **01 bis 09** zuzuordnen. Diese IDs ermöglichen einen breiteren Zugriff.

Parallel hierzu empfiehlt Raritan die Server, wie Anwendungs- oder Dokumentserver, auf die alle Benutzer zugreifen müssen, der Channel-Port-Gruppe **00** und alle Server, die die höchste Sicherheit erfordern, den Channel-Port-Gruppen **10 bis 99** zuzuweisen.

Systemneustart und Systemzurücksetzung

Befehle für den Systemneustart und die Systemzurücksetzung betreffen die gesamte Paragon-Konfiguration. Dies bedeutet, dass bei einer Systemzurücksetzung der Basiseinheit zuerst die Switches für die dritte Schicht, anschließend die für die zweite Schicht und schließlich die Basiseinheit zurückgesetzt werden. Jeder Switch sendet als Ereignisprotokoll einen „Ready-to-Reset“-Bericht (Bereit zum Zurücksetzen) an Paragon-Clients (P2SC, Paragon Manager, UST-IP usw.).

Systemneustart

Wählen Sie zum Neustarten von Paragon II über die Bildschirmbenutzeroberfläche im Administrationsmenü die Option 5, **System Reboot** (Systemneustart), und drücken Sie die **Eingabetaste**.

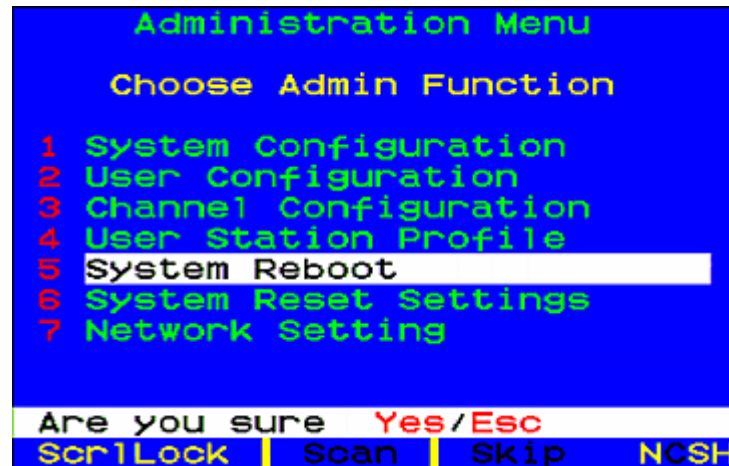

In der Meldungsleiste werden Sie dazu aufgefordert, den Befehl für den Systemneustart zu bestätigen. Geben Sie **YES** (Ja) (das ganze Wort "Yes") ein, und drücken Sie zur Bestätigung die **Eingabetaste**, oder drücken Sie **Esc**, um den Vorgang abubrechen. Die Meldung "Reset" (Zurücksetzen) wird angezeigt und bleibt während des Neustarts des Systems eingeblendet. Sind mehrere Schichten vorhanden, nimmt der Neustart ein wenig mehr Zeit in Anspruch als wenn nur ein Paragon-Switch neu gestartet wird.

Systemzurücksetzung

Zum Zurücksetzen von Gerätenamen, Netzwerkeinstellungen, Benutzerprofilen, System- und Channel-Konfiguration und zur Wiederherstellung der werksseitigen Standardwerte, ohne manuelles Zurücksetzen jedes einzelnen Switches, wählen Sie im Administrationsmenü die Option 6, **System Reset Settings** (Einstellungen für Systemzurücksetzung). Sie können eine, mehrere oder alle Systemeinstellungen in beliebiger Kombination zurücksetzen.



1. Drücken Sie im Menü "System/Device Reset" (System/Gerät zurücksetzen) die Tasten **↑** und **↓** oder die **Tabulatortaste**, um zu dem Feld, das zurückgesetzt werden soll, zu navigieren.
2. Drücken Sie die **Eingabetaste** und anschließend die Pfeiltasten, um zwischen **Yes** (Ja) und **No** (Nein) zu wechseln. Drücken Sie abschließend die **Eingabetaste**.
3. Drücken Sie zum Abschluss die **O**-Buchstabentaste auf Ihrer Tastatur.
4. In der Meldungsleiste werden Sie dazu aufgefordert, den Befehl für das Zurücksetzen des Systems zu bestätigen. Geben Sie **YES** (Ja) (das ganze Wort "Yes") ein, und drücken Sie zur Bestätigung die **Eingabetaste**, oder drücken Sie **Esc**, um den Vorgang abubrechen.

- Der Paragon-Switch meldet alle lokalen Benutzer ab, trennt alle Verbindungen und sendet dann einen "Ready-to-Reset"-Bericht (Bereit zum Zurücksetzen) an alle Paragon-Clients. Die Fortschrittsanzeige in der Meldungsleiste zeigt den aktuellen Prozentsatz der Aktualisierung an. Während der Aktualisierung der Datenbank können die Funktionen der Bildschirmbenutzeroberfläche nicht verwendet werden.

```
Updating DataBase 70 %  
ScrLock | Scan | Skip | NCSH
```

Nach dem Zurücksetzen können sich die Paragon-Clients wieder anmelden.

Netzwerkeinstellungen

Wählen Sie zum Konfigurieren der Netzwerkeinstellungen von Paragon II über die Bildschirmbenutzeroberfläche im Administrationsmenü die Option 7, **Network Setting** (Netzwerkeinstellungen).

```
Network Setting  
  
Current IP : 192.168.000.192  
Net Mask  : 255.255.255.000  
Gateway IP: 192.168.000.001  
Port No   : 03000  
Encryption: Off  
Keys:     : 00.00.00.00  
           : 00.00.00.00  
           : 00.00.00.00  
           : 00.00.00.00  
  
Edit Fkey S Esc  
ScrLock | Scan | Skip | NCSH
```

- **Current IP (Aktuelle IP-Adresse):** Dieses Feld ermöglicht den Administratoren das Konfigurieren der Paragon II-Adresse im Netzwerk. Wechseln Sie mit den Pfeiltasten zu den einzelnen Bytes der IP-Adresse, um diese zu ändern. Die Standard-IP-Adresse lautet **192.168.0.192**.
- **Net Mask (Netzmaske):** Die Netzmaske des Paragon-Switches ist auf den Standardwert **255.255.255.0** eingestellt. Ändern Sie diesen Wert nach Bedarf.
- **Gateway IP (Gateway-Adresse):** Dieser Standardwert ist auf **192.168.0.1** gesetzt. Konfigurieren Sie diese Adresse nach Bedarf.
- **Port No (Port-Nummer):** Der Standardwert lautet 3000.
- **Encryption (Verschlüsselung):** Wenn Sie für den Netzwerk-Port die Verschlüsselung aktivieren, wird die Kommunikation zwischen dem Paragon-Switch und den auf einem PC ausgeführten Paragon Manager-Clients mit einem 128-Bit-Schlüssel verschlüsselt. Die Standardeinstellung ist **Off** (Aus).

Hinweis: Der Ethernet-Port am Paragon-Switch ist hartcodiert (nicht konfigurierbar) und unterstützt ausschließlich 10-BaseT/Half Duplex.

- **Keys (Schlüssel)** (Chiffrierschlüssel mit 16 Feldern): Diese Felder enthalten den zum Verschlüsseln des Netzwerkverkehrs verwendeten hexadezimalen Chiffrierschlüssel. Diese Felder dürfen nur eine gültige Hexadezimalzahl enthalten. Der Standardwert jedes Felds lautet **00**.

Nach dem Speichern der Änderungen wird Paragon II automatisch mit den neuen Netzwerkeinstellungen neu gestartet.

Bei der Installation eines Schichtensystems mit Paragon-Switches sollte jeder Paragon II-Switch mit einer eindeutigen IP-Adresse ins Netzwerk eingebunden werden. Werden in einem solchen System die Netzwerkeinstellungen über eine Benutzerstation geändert, ändern sich die Netzwerkeinstellungen des Paragon II-Switches, mit dem diese Benutzerstation physisch verbunden ist. Zum Beispiel ändert eine an der Basisschicht eines Systems angeschlossene P2-UST-Einheit nur die IP-Adresse dieser Basiseinheit, während eine an eine Paragon II-Einheit der dritten Schicht angeschlossene P2-UST-Einheit die IP-Adresse dieser Einheit der dritten Schicht ändert.

Alle Matrix-Switches in einem Paragon II-System müssen ins Netzwerk eingebunden sein, da Firmware-Aktualisierungen über TCP/IP systemweit ausgeführt werden.

Autoscan und Autoskip

Administratoren können **F6** drücken, um die Autoscan-Funktion (automatische Prüfung) zu aktivieren bzw. deaktivieren. Wenn die Autoscan-Funktion aktiviert ist und Sie **Esc** drücken, um die Bildschirmbenutzeroberfläche zu beenden, zeigt Paragon der Reihe nach automatisch das Video jedes Channel-Ports an. Die Anzeigelänge wird anhand der für den Benutzer festgelegten globalen Prüfrate oder durch die individuelle Prüfrate für den Channel-Port bestimmt (siehe **Benutzerprofilanpassung** (auf Seite 87)). Nach dem Prüfen des letzten Channel-Ports beginnt der Prüfvorgang von neuem mit Port 1.

Wird bei einem Prüfvorgang in einem kaskadierten System ein Channel-Port erreicht, an dem ein zusätzlicher Paragon-Switch angeschlossen ist, werden zuerst die Channel-Ports dieses zusätzlichen Switches geprüft, bevor die Prüfung der übergeordneten Channel-Ports fortgesetzt wird.

Um bei der Autoscan-Funktion während der Channel-Prüfung die Anzeige bei einem bestimmten Channel-Port anzuhalten, müssen Sie die Autoscan-Funktion deaktivieren. Drücken Sie zweimal schnell nacheinander die Zugriffstaste (standardmäßig die **Rollen**-Taste), um bei Anzeige des gewünschten Channels die Bildschirmbenutzeroberfläche aufzurufen, und drücken Sie **F6**, um die Funktion zu deaktivieren. Bei deaktivierter Autoscan-Funktion wird das Wort "Scan" (Prüfung) am unteren Rand der Bildschirmbenutzeroberfläche in schwarz angezeigt, während es bei aktivierter Funktion in gelb angezeigt wird.

In der Paragon II-StandardEinstellung werden bei der Autoscan-Funktion alle Channel-Ports des Systems (auch unbelegte Channel-Ports ohne Verbindung zu einem Gerät) angezeigt. Eine Ausnahme bilden Channel-Ports, die mit Servern belegt sind, für die der Benutzer keine Zugriffsberechtigung hat, d. h. Server, die keiner der Gruppenberechtigungen des Benutzers zugeordnet sind (siehe Abschnitt **Gruppeneinstellungen (Zugriffsrechte)** (auf Seite 135)). Soll ein Benutzer berechtigt sein, Server anzuzeigen, auf die er nicht zugreifen kann, muss der Administrator die Option **Display All Computers** (Alle Computer anzeigen) auf **Yes** (Ja) einstellen (siehe Abschnitt **Systemkonfiguration** (auf Seite 116)). Soll ein System leere Channel-Ports überspringen, muss der Administrator die Autoskip-Funktion (automatisches Überspringen) aktivieren.

Administratoren können nach ihrer Anmeldung bei Paragon II die Taste **F7** drücken und so die Autoskip-Funktion aktivieren bzw. deaktivieren. Bei aktivierter Autoskip-Funktion überspringt Paragon während der automatischen Prüfung oder beim Versuch eines Benutzers, manuell zu einem unbelegten Channel-Port zu wechseln, automatisch unbelegte Ports. Bei deaktivierter Autoskip-Funktion wird das Wort "Skip" (Überspringen) am unteren Rand der Bildschirmbenutzeroberfläche in schwarz angezeigt, während es bei aktivierter Funktion in gelb angezeigt wird.

Stromzufuhrverwaltung

Ein Administrator kann die Stromzufuhr zu angeschlossenen Geräten direkt über die Paragon II-Bildschirmbenutzeroberfläche steuern. Damit Sie die Funktionen der Paragon II-Stromzufuhrverwaltung verwenden können, benötigen Sie abhängig von Ihren Anforderungen Powerstrips von Raritan in einem dieser Modelle:

Produktreihe	Anzahl der Ausgänge	Platzbedarf im Rack	Entsprechende Gerätetyp-Option auf der Bildschirmbenutzeroberfläche
DPCR8	8	1 Höheneinheit (1U)	PCR8
DPXR8	8	1 Höheneinheit (1U)	PCR8
DPCS12	12	Vertikale Montage (0U)	PCS12
DPXS12	12	Vertikale Montage (0U)	PCS12
DPCS16	16	Vertikale Montage (0U)	DPX16
DPCR2X8	16	2 Höheneinheiten (2U)	DPX16
DPXS16	16	Vertikale Montage (0U)	DPX16
DPCS20	20	Vertikale Montage (0U)	PCS20
DPXS20	20	Vertikale Montage (0U)	PCS20
DPCR20	20	2 Höheneinheiten (2U)	PCS20
DPXR20	20	2 Höheneinheiten (2U)	PCS20
PX-5520, PX-5522, PX-5532/E, PX-5534/E, PX5314, PX5318, PX-5528, PX-4532, PX-4534, PX-5501, PX-5635	24	Vertikale Montage (0U)	DPX24

Ein spezielles Raritan-Stromzufuhr-CIM (P2CIM-PWR) ist für diesen Powerstrip-Typ verfügbar.

► **So schließen Sie den Powerstrip an den Paragon-Switch an:**

1. Schließen Sie die Stromzufuhr-CIM an den RJ45-Port des Powerstrips an.
2. Schließen Sie den Powerstrip an eine Wechselstromquelle an.
3. Schließen Sie die Stromzufuhr-CIM mit einem Cat5-UTP-Kabel an einen der Channel-Ports eines Paragon-Switches an.

Powerstrip konfigurieren und benennen

Aktivieren Sie die Paragon II-Bildschirmbenutzeroberfläche, indem Sie sich beim System anmelden und zweimal schnell nacheinander die Zugriffstaste (standardmäßig die **Rollen**-Taste) drücken. Der neue Powerstrip sollte mit dem Namen PCR8, PCS12 oder PCS20 (modellabhängig) unter dem entsprechenden Channel-Port angezeigt werden. Der Powerstrip wird wie ein Schichtgerät behandelt.

1. Drücken Sie **F5**, um das Administrationsmenü zu aktivieren.
2. Wählen Sie die Option 3, **Channel Configuration** (Channel-Konfiguration), und drücken Sie die **Eingabetaste**.
3. Wählen Sie den Channel-Port des Powerstrips aus, und bearbeiten Sie den Namen des Powerstrips. Der korrekte Modelltyp sollte bereits in der Spalte **Device** (Gerät) ausgewählt sein.
4. Drücken Sie die **S**-Taste, um die Änderungen zu speichern.
5. Wenn Sie die einzelnen Stromausgänge des Powerstrips konfigurieren möchten, drücken Sie die **G**-Taste, um das Menü **Outlet Configuration** (Ausgangskonfiguration) aufzurufen.
6. Drücken Sie, wenn Sie die Konfiguration beendet haben, die **S**-Taste, um die Änderung zu speichern.

Gerät zu einem Stromausgang zuweisen

Da Paragon II den an einem Stromausgang angeschlossenen Gerätetyp nicht feststellen kann, muss die Zuordnung von Geräten zu den einzelnen Stromausgängen manuell erfolgen.

1. Drücken Sie **F5**, um das Administrationsmenü zu aktivieren.
2. Wählen Sie die Option 3, **Channel Configuration** (Channel-Konfiguration), und drücken Sie die **Eingabetaste**.
3. Markieren Sie den angeschlossenen Powerstrip, und drücken Sie die **G**-Taste, um das Menü **Outlet Configuration** (Ausgangskonfiguration) zu öffnen. Die Nummer des physischen Ausgangs stimmt mit der Nummer in der Spalte "Ch. ID" (Channel-ID) überein.
4. Markieren Sie in der Spalte **Type** (Typ) einen Ausgang, und drücken Sie die **Eingabetaste**, um den Gerätetyp zu konfigurieren:
 - **PWR (Strom):** Diese Standardzuordnung bezieht sich auf Geräte, die nicht an das Paragon II-System angeschlossen sind (Router oder Monitor).
 - **CPU:** Wählen Sie diesen Typ für alle am Paragon II-System angeschlossenen Geräte (einschließlich serverfremde Geräte wie Paragon-Switches) aus.

5. Drücken Sie **→**, um das Feld "Name" zu markieren. Drücken Sie dann die **Eingabetaste**, um den Namen des diesem Ausgang zugeordneten Geräts zu konfigurieren.
 - Ist der Typ auf **PWR** gesetzt, können die Benutzer den Namen des Geräts nach Wunsch ändern.
 - Ist der Typ auf **CPU** gesetzt, werden Sie gefragt, ob Sie die Änderungen speichern möchten (**Y/N/ESC** [Ja/Nein/Esc]). Anschließend wird das Menü **Select Powered Device** (Strombetriebenes Gerät auswählen) angezeigt. Hierbei handelt es sich um eine alphabetische Liste aller am Paragon II-System angeschlossenen Geräte, in der der Benutzer das Gerät bestimmen kann, das über den neu konfigurierten Ausgang mit Strom versorgt wird. Markieren Sie das gewünschte Gerät, und drücken Sie die **Eingabetaste**.
6. Das ausgewählte Gerät (sofern vorhanden) wird automatisch diesem Stromausgang zugewiesen. Als Ausgangsname dient der Name des ausgewählten Servers. Drücken Sie die **S**-Taste, um die Konfiguration zu speichern.
7. Drücken Sie die Taste **→**, um die nächste Seite des Konfigurationsmenüs aufzurufen und die Sicherheitsgruppen für einen Stromausgang festzulegen. Unter **Gruppeneinstellungen (Zugriffsrechte)** (auf Seite 135) finden Sie weitere Informationen über das Festlegen von Benutzerberechtigungen. Hier können Administratoren bestimmen, wer berechtigt ist, die Stromzufuhr zu bestimmten Geräten zu steuern. Die Standardeinstellung für jede Gruppe zu diesem Ausgang lautet "- - ", was bedeutet, dass nur der Benutzer **Admin** (Administrator) Zugriff hat. Nach dem Ändern einer Gruppen-ID ist die ursprüngliche Einstellung "- -" nicht mehr möglich.

Stromzufuhr über einen Ausgang steuern

Durch das Hinzufügen eines Powerstrips zum Paragon II-System können Administratoren die Stromzufuhr zu Geräten auf zwei Arten steuern:

Stromzufuhrsteuerung über das Menü "Channel/Server Selection" (Channel-/Serverauswahl):

Der normale Paragon II-Betrieb umfasst das Durchsuchen der Serverliste auf der Bildschirmbenutzeroberfläche und das Drücken der **Eingabetaste**, um zu diesem Server zu wechseln. Wenn Sie statt der **Eingabetaste** die **F3-Taste** drücken, während ein Server markiert ist, überprüft Paragon II, ob für diesen Server eine Powerstrip-Ausgangszuordnung besteht:

- Erkennt Paragon II keine Zuordnung zu diesem Server, wird die Meldung "No Outlets / Access Denied" (Keine Ausgänge/Zugriff verweigert) eingeblendet, und der Vorgang wird abgebrochen.
- Wenn dem Server zwar Stromausgänge zugewiesen sind, der Benutzer jedoch nicht berechtigt ist, diese Ausgänge zu steuern, wird die Meldung "No Outlets / Access Denied" (Keine Ausgänge/Zugriff verweigert) eingeblendet, und der Vorgang wird abgebrochen.
- Erkennt Paragon II, dass dieser Server mindestens einem Stromausgang zugewiesen ist, wechselt Paragon II zu diesem Server. Auf der Bildschirmbenutzeroberfläche wird eine Liste mit Stromausgängen angezeigt, die dem speziellen Server zugewiesen sind. Auf diese Weise können Benutzer den Server sehen, bevor die Stromzufuhr gesteuert wird.

Vier Optionen stehen in diesem Menü zur Auswahl: **Power Off (X)** (Strom aus), **Power On (O)** (Strom ein), **Recycle Power (R)** (Stromzufuhr ein/aus) und **Select All (A)** (Alle auswählen).

- Ist der Server ausgeschaltet, wird der Ausgang durch Drücken von **O** sofort mit Strom versorgt.
- Ist der Server eingeschaltet, wird durch Drücken von **X** oder **R** das Bestätigungsdiaologfeld **Are you sure (yes/no)?** (Sind Sie sicher [ja/nein]?) angezeigt. Geben Sie zur Sicherheit das Wort **yes** ein, um die Unterbrechung der Stromzufuhr zu dem Gerät zu bestätigen. Die Eingabe von **y** oder anderen Zeichen anstelle von **yes** (Ja) wird als **no** (nein) gewertet.
- Ist ein Server mehreren Ausgängen zugewiesen, z. B. ein Server mit zwei Stromquellen, werden durch Drücken von **A** alle zugewiesenen Ausgänge markiert. Auf diese Weise können sie gleichzeitig ein- oder ausgeschaltet bzw. aus-/eingeschaltet werden.

Stromzufuhrsteuerung über das Menü "Outlet Selection" (Ausgangsauswahl)

Ein angeschlossener Powerstrip wird wie ein Schichtgerät behandelt. Daher verfügt der Powerstrip über ein eigenes Gerätemenü mit Ports für jeden Stromausgang, mit dem die Stromzufuhr ausgangsweise gesteuert werden kann.

- Wählen Sie auf der Paragon II-Bildschirmbenutzeroberfläche im Auswahlmenü den Raritan-Powerstrip aus, und drücken Sie die **Eingabetaste**. Das Menü "Outlet Selection" (Ausgangsauswahl) wird geöffnet.
- Eine Liste mit Ausgängen (8 pro Seite) wird angezeigt. Ausgänge in grün sind eingeschaltet, Ausgänge in schwarz sind ausgeschaltet.
- Drücken Sie **X**, **O** oder **R**, um die Stromzufuhr zum Ausgang auszuschalten, einzuschalten bzw. aus- und wieder einzuschalten. Geben Sie **yes** (Ja) ein, um die Unterbrechung der Stromzufuhr mit **X** oder **R** zu bestätigen.

Powerstrip-Status über das Menü Outlet Selection (Ausgangsauswahl)

Sie können bei geöffnetem Menü **Outlet Selection** (Ausgangsauswahl) jederzeit **F11** drücken, um eine Statusanzeige für den angeschlossenen Powerstrip mit bestimmten Parametern anzuzeigen. Diese Parameter hängen vom Powerstrip-Modell ab und können Folgendes beinhalten:

- Average power (Durchschnittliche Leistung)
- True RMS Current (Tatsächlicher Effektivstrom)
- True RMS Voltage (Tatsächliche Effektivspannung)
- Internal Temperature (Interne Temperatur)
- Apparent Power (Scheinleistung)
- Maximum Detected (Festgestelltes Maximum)
- Outlet Circuit Breaker (Ausgangstrennschalter)

Hinweis: Im Gegensatz zu Channel-Ports der zweiten Schicht werden die Channel-Ports des Stromausgangs nicht in der Channel-Liste angezeigt, wenn die Bildschirmbenutzeroberfläche in den Modus für die Anzeige nach Channel-Namen geschaltet ist.

Paragon II-Netzwerk-Port

Die netzwerkfähig konzipierte Paragon II-Einheit verfügt über einen Netzwerk-Port. Dieser Netzwerk-Port wird zur Kommunikation mit der Paragon Manager-Verwaltungssoftware verwendet, die im Lieferumfang des Paragon-Switches enthalten ist. Weitere Informationen finden Sie im *Paragon Manager-Benutzerhandbuch*. Dieses Benutzerhandbuch finden Sie auf der CD-ROM mit Benutzerhandbüchern und Kurzanleitung oder auf der Raritan-Webseite unter **Firmware and Documentation** (<http://www.raritan.com/support/productdocumentation>) (Firmware und Dokumentation).

Hinweis: Der Ethernet-Port am Paragon-Switch ist hartcodiert (nicht konfigurierbar) und unterstützt ausschließlich 10-BaseT/Half Duplex.

Kapitel 8 P2ZCIMs und Z-CIMs

In diesem Kapitel

Einleitung	149
Paragon II und P2ZCIMs	151
Paragon II und Z-CIMs (für Paragon Version 4.4 oder früher).....	157

Einleitung

Viele CIMs, einschließlich Paragon II-Z-CIMs (P2ZCIMs) und Paragon I Z-CIMs (UKVMSPD und UKVMSC), ermöglichen unter Belegung von nur einem Channel-Port des Paragon-Switches den Zugriff und die Steuerung mehrerer Server über eine Paragon-Benutzerstation.

P2ZCIMs oder Z-CIMs werden in einer kettenförmigen Server-zu-Server-Gruppierung angeordnet, wobei jedes P2ZCIM oder Z-CIM über UTP-Kabel der Kategorie 5 miteinander verknüpft und mit dem Tastatur-, Video- und Maus-Ports der einzelnen Server verbunden ist. Durch die kettenförmige Verkabelung werden die Tastatur-, Video- und Maussignale an das System übermittelt. Über die Bildschirmbenutzeroberfläche ist jeder Server in der Kette zugänglich und steuerbar, und neue Server können jederzeit ohne Unterbrechung des Serverbetriebs hinzugefügt werden.

Paragon II funktioniert mit P2ZCIMs und Z-CIMs (UKVMSPD und UKVMSC). Obwohl alle Z-CIMs auf die gleiche Weise installiert werden, funktionieren bestimmte Z-CIMs nicht, wenn sie in einer Kette mit anderen Z-CIMs eingesetzt werden.

Wichtig: Ab Version 4.4.1 unterstützt Paragon II nicht mehr Paragon I Z-CIMs, einschließlich UKVMSPD, was den lokalen PC-Modus unterstützt. Um sicherzustellen, dass Ihr System weiterhin mit den Z-CIMs der ersten Generation arbeitet, dürfen Sie NICHT auf Version 4.4.1 oder höher aktualisieren. Wenn Sie zu Version 4.4 zurückkehren müssen, können Sie die älteren Firmware-Version von der *Raritan-Website* (<http://www.raritan.com>) herunterladen. Weitere Einzelheiten finden Sie unter *Download der Version 4.4 Firmware* (auf Seite 246).

Features von P2ZCIM

- Zur Verwendung mit dem Paragon II-Switch.
- Können mit Paragon I-Switches der Hardware-Version HW3 (mit Paragon II-Code) verwendet werden.

Tipp: Ob Ihre Paragon I-Einheit der Hardware-Version HW3 entspricht, können Sie am einfachsten feststellen, indem Sie die Anzahl der Stacking-Ports auf der Rückseite prüfen. Ist nur ein Stacking-Port vorhanden, lautet die Hardware-Version HW3.

- Unterstützen Schnittstellen des Typs PS2 (P2ZCIM-PS2), USB (P2ZCIM-USB) und Sun (P2ZCIM-SUN).
- Unterstützen bis zu 42 P2ZCIMs in beliebiger Anordnung in einer Cat5-Kette.
- Die Cat5-Kette von der Benutzerstation bis zum letzten P2ZCIM kann maximal 304 m lang sein.
- Können in einer Cat5-Kette nicht mit Paragon I ZCIMs (UVKMSPD oder UKVMSC) kombiniert werden.
- P2ZCIM-USB kann für Sun USB und PC USB (Steuerung erfolgt mittels Umschalter auf der Rückseite des P2ZCIM) verwendet werden.
- "L"-Modelle (z. B. P2ZCIM-PS2L) sind erhältlich. Sie verfügen über längere Kabel (91 cm) zur Verwendung mit Cable-Management-Arms zur optimalen Kabelführung.
- P2ZCIM-PS2 verfügt über lokale KVM-Ports.

Features von Z-CIMs (für Paragon Version 4.4 oder früher)

- Zur Verwendung mit Paragon I- und Paragon II-Switches mit Firmware Version 4.4 oder früher.
- Unterstützen nur PS2-Schnittstellen.
- Unterstützen bis zu 42 Einheiten in einer einzelnen Cat5-Kette.
- Die Cat5-Kette von der Benutzerstation bis zum letzten Z-CIM kann maximal 304 m lang sein.
- Können in einer Cat5-Kette nicht mit P2ZCIMs kombiniert werden.
- UKVMSC Z-CIMs verfügen über lokale KVM-Ports.

Paragon II und P2ZCIMs

Die Installation von P2ZCIM erfordert die Zuordnung von Channel-Namen zu Servern, die der P2ZCIM-Kette hinzugefügt werden. Die Server-Channels werden alphabetisch nach dem zugewiesenen Namen (oder nach dem Standardnamen, der P2ZCIM-Seriennummer) und nicht in der Reihenfolge ihrer Platzierung in der P2ZCIM-Kette sortiert. Wir empfehlen die Zuordnung von Channel-Namen vor dem Verbinden aller Server, um Probleme bei der Suche nach dem zugehörigen Channel des jeweiligen Servers zu vermeiden. Wenn Sie ein CIM benennen oder umbenennen, wechseln Sie zu diesem CIM, um es zu aktivieren und sicherzustellen, dass die Paragon-Switch-Datenbank mit dem neuen Namen aktualisiert wird.

P2ZCIMs als Schichtmodule anschließen

Das folgende Diagramm zeigt das fertige Setup beim Anschluss von P2ZCIMs als Module in einer Schicht: In einer einzelnen Kette können bis zu 42 P2ZCIMs angeschlossen werden.

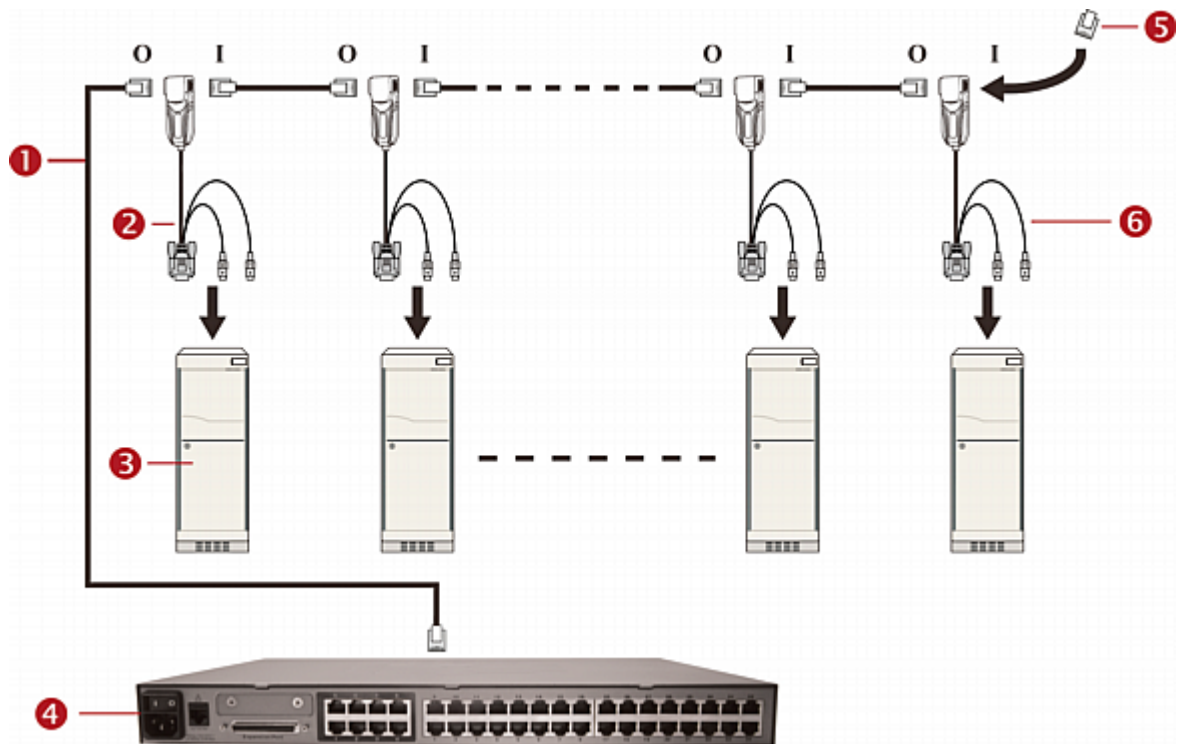

1	Cat5-Kabel
2	P2ZCIM
3	Server

I	Eingabe
O	Ausgabe

4	Paragon-Switch (in der Abbildung ist das Modell P2-UMT832M dargestellt)
5	P2ZCIM-Terminator (für das letzte P2ZCIM in der Kette erforderlich)
6	"Letztes" P2ZCIM in der Kette

Vor der P2ZCIM-Installation als Schichtmodul müssen Sie folgende Schritte ausführen:

- Schalten Sie alle Paragon II-Komponenten ein.
- Schalten Sie alle Server in der P2ZCIM-Kette aus.

Sortieren Sie bei der Anwendung der Installations- und Konfigurationsanweisungen das Auswahlménú nach der Channel-Nummer und nicht nach dem Namen. Drücken Sie die **F2**-Taste der Tastatur, um das Auswahlménú anzuzeigen. Ändern Sie die Sortierung durch Drücken der **F12**-Taste.

► **So schließen Sie ein P2ZCIM als Schichtmodul an:**

1. Schließen Sie ein Cat5-UTP-Kabel am Channel-Port des Paragon II-Switches an, der für die P2ZCIM-Kette reserviert ist.
2. Schließen Sie das andere Ende dieses Cat5-UTP-Kabels am Port "UTP OUT (O)" des P2ZCIM an, das als erstes P2ZCIM in der Kette verwendet wird.
3. Schließen Sie am ersten P2ZCIM einen Server an.
 - a. Schließen Sie den 6-poligen Mini-DIN-Tastatur- und -Mausstecker und den HD15-Videostecker des P2ZCIM am Tastatur-, Maus- und Video-Port des Servers an.
 - b. Schließen Sie den P2ZCIM-Terminator am Port "UTP IN (I)" des P2ZCIM an.
 - c. Schalten Sie den Server ein.

► **So führen Sie die P2ZCIM-Channel-Konfiguration durch:**

1. Geben Sie im Anmeldefenster an einer Benutzerstation im Feld **User Name** (Benutzername) den Namen `admin` ein, und drücken Sie die **Eingabetaste**.
2. Geben Sie im Feld **Password** (Kennwort) das Standardkennwort `raritan` oder, wenn Sie es bereits geändert haben, Ihr neues Kennwort ein, und drücken Sie die **Eingabetaste**.
3. Drücken Sie **F5**, um das Administrationsménú zu öffnen, und wählen Sie das Unterménú **Channel Configuration** (Channel-Konfiguration) aus.

4. Verwenden Sie die Tasten **↑** und **↓** oder **Bild-Auf** und **Bild-Ab**, um den Paragon II-Channel zu markieren, an dem soeben das P2ZCIM hinzugefügt wurde.
 5. Vergewissern Sie sich, dass das Feld **Device** (Gerät) den Eintrag **P2-ZCIM** enthält.
 6. Enthält das Feld **Device** (Gerät) nicht den Eintrag **P2-ZCIM**:
 - a. Drücken Sie so oft die **Tabulatortaste**, bis das Feld **Device** (Gerät) markiert ist, und drücken Sie dann die **Eingabetaste**. Die Markierung wird nun hellblau angezeigt.
 - b. Drücken Sie die Tasten **↑** und **↓**, um den Gerätetyp in **P2-ZCIM** zu ändern, und drücken Sie die **Eingabetaste**. Die hellblaue Markierung ändert sich in gelb.
 - c. Drücken Sie die **S**-Taste, um die Änderungen zu speichern, oder **Esc**, um den Vorgang ohne Speichern abzubrechen.
 7. Falls Sie einen anderen Namen wünschen:
 - a. Halten Sie die **Umschalttaste** gedrückt, und drücken Sie die **Tabulatortaste**, um zum Feld **Name** zu navigieren, und drücken Sie die **Eingabetaste**. Die Markierung ändert sich in hellblau.
 - b. Bearbeiten Sie den Standardnamen, und drücken Sie die **Eingabetaste**. Wenn Sie mit der Eingabe beginnen, ändert sich die Markierung in grün.
 - c. Drücken Sie die **S**-Taste, um die Änderungen zu speichern, oder **Esc**, um den Vorgang ohne Speichern abzubrechen.
 8. Drücken Sie **F2**, um zum Auswahlménú zu navigieren. Wählen Sie das P2ZCIM-Schichtmodul aus, und drücken Sie die **Eingabetaste**, um zu prüfen, ob das P2ZCIM in Schicht 2 korrekt konfiguriert wurde.
- **So benennen Sie den Server-Channel im Auswahlménú des P2ZCIM-Schichtmoduls:**
1. Drücken Sie bei aktivierter Bildschirmbenutzeroberfläche **F5**, um das Administrationsménú aufzurufen.
 2. Wählen Sie das Unterménú **Channel Configuration** (Channel-Konfiguration) aus, und drücken Sie die **Eingabetaste**.
 3. Wählen Sie den P2ZCIM-Geräte-Channel aus.
 4. Drücken Sie die **G**-Taste, um das Ménú **Channel Configuration** (Channel-Konfiguration) für die CIM-Kette aufzurufen.
 5. Drücken Sie die Tasten **↑** und **↓**, um das Feld **Name** des soeben über das P2ZCIM verbundenen Servers zu markieren. Der Channel wird schwarz angezeigt, und die Markierung ändert sich in gelb, wenn der Channel ausgewählt wird.

6. Drücken Sie die **Eingabetaste**. Die Markierung ändert sich in hellblau.
7. Geben Sie den gewünschten Computernamen ein. Wenn Sie mit der Eingabe beginnen, ändert sich die Markierung in grün.
8. Drücken Sie die **Eingabetaste**. Die Markierung ändert sich in gelb.
9. Drücken Sie die **S**-Taste, um den neuen Namen zu speichern.
10. Drücken Sie **F2**, um zum Auswahlménú zurückzukehren. Wechseln Sie zum Z-CIM-Channel, um die Namensänderung und den ordnungsgemáßen Betrieb des Servers zu überprüfen.

► **So ändern Sie die Größe der P2ZCIM-Kette:**

Eine P2ZCIM-Kette kann maximal 42 Einheiten umfassen. Wenn die Größe der Kette unverändert bleibt, werden immer 42 Channels (d. h. 6 Seiten) angezeigt, ungeachtet der tatsächlichen Anzahl der hinzugefügten P2ZCIMs. Nach der Größenänderung wird nur die angegebene Anzahl von Channels auf der Bildschirmbenutzeroberfläche angezeigt. Bei der Größenänderung der P2ZCIM-Kette bleibt der Name der Kette unverändert. Nur die Größe wird geändert. Wenn Sie später der Kette weitere P2ZCIMs hinzufügen, sollte die Größe erneut geändert werden, damit die neuen P2ZCIMs auf der Bildschirmbenutzeroberfläche angezeigt werden können.

1. Geben Sie im Anmeldefenster an einer Benutzerstation im Feld **User Name** (Benutzername) den Namen `admin` ein, und drücken Sie die **Eingabetaste**.
2. Geben Sie `raritan` oder Ihr neues Kennwort im Feld **Password** (Kennwort) ein, und drücken Sie die **Eingabetaste**.
3. Wenn das Auswahlménú nicht nach Channel-Nummer sortiert ist, drücken Sie **F12**, um die Ansicht umzuschalten.
4. Drücken Sie die **F5**-Taste.
5. Wählen Sie das Unterménú **Channel Configuration** (Channel-Konfiguration) aus, und drücken Sie die **Eingabetaste**.
6. Verwenden Sie die Tasten **↑** und **↓** oder **Bild-Auf** und **Bild-Ab** zur Auswahl der P2ZCIM-Kette, deren Größe Sie ändern möchten.

- Drücken Sie die **Eingabetaste**, und geben Sie `SetPZSize-NN` (NN ist die zweistellige Nummer von 01 bis 42 für die Größe der Kette) ein.

```

Channel Configuration
Paragon832 Page: 1/4
ChID Name Scn Device
1 SetPZSize-08 03 CPU
2 Redhat9 03 CPU
3 Win2000 03 CPU
4 BlueDog 05 CPU
5 03 CPU
6 03 CPU
7 03 CPU
8 03 CPU
Edit G FKey S Esc
ScrLock | Scan | Skip NCSH

```

- Drücken Sie die **Eingabetaste**.
- Drücken Sie die **S**-Taste, um die neue Kettengröße zu speichern.
- Drücken Sie **F2**, um das Auswahlmnü aufzurufen und die ordnungsgemäße Änderung der Kettengröße zu überprüfen.

► So aktualisieren Sie eine P2ZCIM-Kette:

Mit dem Befehl **RefreshPZ** (Aktualisierungsbefehl) werden die Kommunikationsadressen der einzelnen P2ZCIMs zurückgesetzt, d. h. alle Kommunikationsadressen werden nacheinander neu zugewiesen. Alle aktiven P2ZCIM-Channels werden neu geordnet und gemeinsam an den Anfang der Channel-Liste platziert.

- Geben Sie im Anmeldefenster an einer Benutzerstation im Feld **User Name** (Benutzername) den Namen `admin` ein, und drücken Sie die **Eingabetaste**.
- Geben Sie `raritan` oder Ihr neues Kennwort im Feld **Password** (Kennwort) ein, und drücken Sie die **Eingabetaste**.
- Wenn das Auswahlmnü nicht nach Channel-Nummer sortiert ist, drücken Sie **F12**, um die Ansicht umzuschalten.
- Drücken Sie die **F5**-Taste.
- Wählen Sie das Untermenü **Channel Configuration** (Channel-Konfiguration) aus, und drücken Sie die **Eingabetaste**.
- Verwenden Sie die Tasten **↑** und **↓** oder **Bild-Auf** und **Bild-Ab** zur Auswahl der P2ZCIM-Kette, die Sie aktualisieren möchten.

7. Drücken Sie die **Eingabetaste**, und geben Sie RefreshPZ ein.

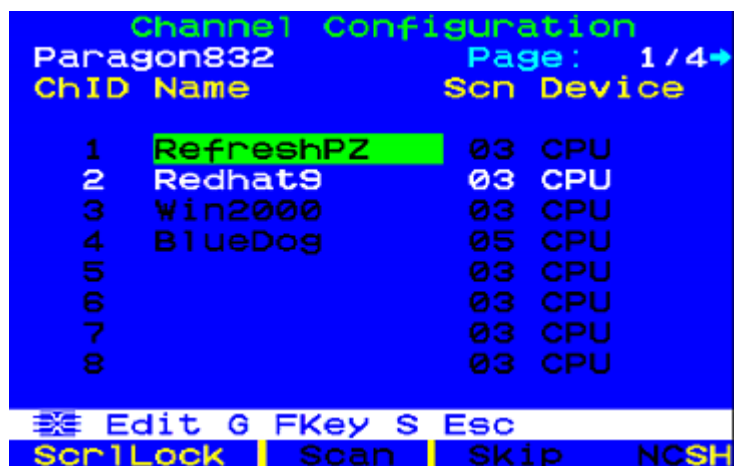

8. Drücken Sie erneut die **Eingabetaste**.

9. Drücken Sie zum Aktualisieren der Kette die **S**-Taste.

10. Drücken Sie **F2**, um das Auswahlmenü aufzurufen und die Channel-Reihenfolge der aktualisierten Kette zu überprüfen.

Wichtig: Beachten Sie die folgenden Richtlinien, um sicherzustellen, dass die Stromversorgung zur Unterstützung aller P2ZCIMs in einer Kette ausreicht.

Für Paragon I UMT242, 442, 832 und 1664 mit Hardware III und Paragon II-Firmware und Paragon II-Switches: In Ketten mit bis zu 20 einzelnen P2ZCIM-Einheiten muss mindestens ein P2ZCIM eingeschaltet sein. In P2ZCIM-Ketten mit 21 bis 42 ZCIM-Einheiten müssen mindestens 15 P2ZCIMs eingeschaltet sein.

Status der P2ZCIM-LED

Die LED am P2ZCIM signalisiert den Betriebsstatus:

- LED blinkt schnell: Das P2ZCIM hat keine bestätigte Kommunikationsadresse.
- LED leuchtet alle zwei Sekunden kurz auf: Das P2ZCIM verfügt über eine bestätigte Kommunikationsadresse, allerdings ist es nicht auf diese Adresse geschaltet.
- Leuchtende LED blinkt schnell, während Tastatur/Mausdaten übertragen werden: Das CIM verfügt über eine bestätigte Kommunikationsadresse und ist auf diese Adresse geschaltet.

Hinweis: Das P2ZCIM blinkt von Zeit zu Zeit, auch wenn keine Tastatur-/Mausdaten übertragen werden. Dieses Blinken signalisiert den normalen Betrieb des P2ZCIM im entsperrten Zustand.

- LED blinkt langsam (d. h. im Abstand von einer halben Sekunde): P2ZCIM fungiert als Manager der Kette.

Paragon II und Z-CIMs (für Paragon Version 4.4 oder früher)

Die Z-CIM-Installation erfordert, dass Servern Namen zugewiesen werden, wenn sie der Z-CIM-Kette hinzugefügt werden. Der Standardname jedes Z-CIM ist seine Seriennummer, die keinen sehr sinnvollen Namen darstellt. Um das Z-CIM zu benennen, muss es an einen eingeschalteten Server und den Paragon-Switch angeschlossen werden, um die Status- und Namenszuweisung abzurufen.

Zum Verwalten und Verfolgen von Z-CIMs und den Servern, mit denen sie verbunden sind, werden die beiden folgenden Methoden empfohlen:

- Notieren Sie die Seriennummern der mit den einzelnen Servern verbundenen Z-CIMs, und benennen Sie nach Fertigstellung der Kette alle Z-CIMs gemeinsam um.
- Stellen Sie zuerst die Kette fertig, und schalten Sie dann die Z-CIMs nacheinander ein. Prüfen Sie beim Verbinden der einzelnen Z-CIMs jeweils die Seriennummer, und weisen Sie dem entsprechenden Server-Z-CIM den richtigen Namen zu.

Wenn Sie ein Z-CIM benennen oder umbenennen, wechseln Sie zu diesem CIM, um es zu aktivieren und sicherzustellen, dass die Paragon-Switch-Datenbank mit dem neuen Namen aktualisiert wird.

Wichtig: Ab Version 4.4.1 unterstützt Paragon II nicht mehr Paragon I Z-CIMs, einschließlich UKVMSPD, was den lokalen PC-Modus unterstützt. Um sicherzustellen, dass Ihr System weiterhin mit den Z-CIMs der ersten Generation arbeitet, dürfen Sie NICHT auf Version 4.4.1 oder höher aktualisieren. Wenn Sie zu Version 4.4 zurückkehren müssen, können Sie die ältere Firmware-Version von der *Raritan-Website* (<http://www.raritan.com>) herunterladen. Weitere Einzelheiten finden Sie unter *Download der Version 4.4 Firmware* (auf Seite 246).

Z-CIMs als Schichtmodule anschließen

Das folgende Diagramm zeigt die Konfigurationsrichtlinien für das Anschließen von Z4200U-Z-CIMs der Z-Serie (UKVMSPD oder UKVMSC). In einer einzelnen Kette können bis zu 42 Z-CIMs angeschlossen werden.

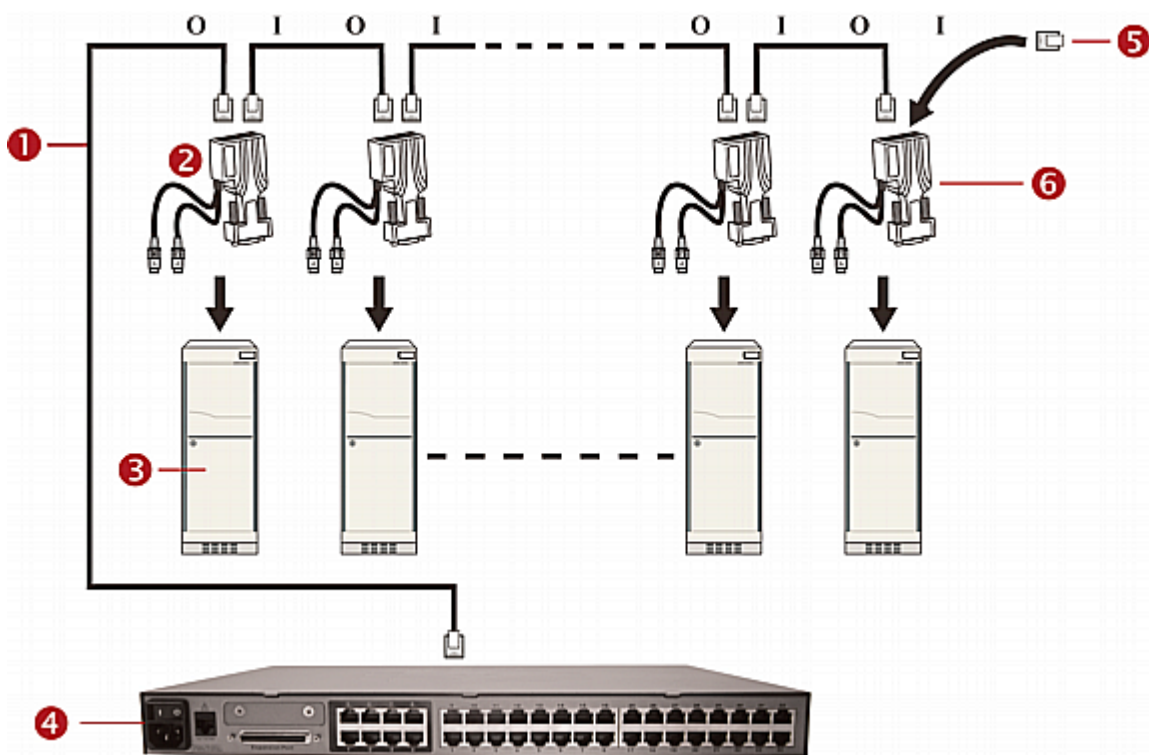

1	Cat5-Kabel
2	Z-CIM (UKVMSPD oder UKVMSC)
3	Server
4	Paragon-Switch (in der Abbildung ist das Modell P2-UMT832M dargestellt)
5	Z-CIM-Terminator (für das letzte Z-CIM in der Kette erforderlich)
6	"Letztes" Z-CIM in der Kette

I	Eingabe
O	Ausgabe

Alle Paragon II-Komponenten müssen vor dem Installieren des Z-CIM als Schichtmodul eingeschaltet werden. Alle Server und Komponenten in der Z-CIM-Kette müssen vor der Installation ausgeschaltet werden.

Sortieren Sie bei der Anwendung der folgenden Installations- und Konfigurationsanweisungen das Auswahlmenü nach der Channel-Nummer und nicht nach dem Namen. Drücken Sie die **F2**-Taste der Tastatur, um das Menü anzuzeigen. Ändern Sie die Sortierung durch Drücken der **F12**-Taste.

► **So schließen Sie ein Z-CIM als Schichtmodul an:**

1. Schließen Sie ein Cat5-UTP-Kabel am Channel-Port des Paragon II-Switches an, der für die Z-CIM-Kette reserviert ist.
2. Schließen Sie das andere Ende dieses Cat5-UTP-Kabels am Port "UTP OUT" des Z-CIM an, das als erstes Z-CIM in der Kette verwendet wird.
3. Schließen Sie am ersten Z-CIM einen Server an.
 - a. Schließen Sie den 6-poligen Mini-DIN-Tastatur- und -Mausstecker und den HD15-Videostecker des CIM am Tastatur-, Maus- und Video-Port des Servers an.
 - b. Schließen Sie den CIM-Terminator am Port "UTP IN" des CIMs an.
 - c. Schalten Sie den Server ein.

► **So führen Sie die Z-CIM-Channel-Konfiguration durch:**

1. Geben Sie im Anmeldefenster an einer Benutzerstation im Feld **User Name** (Benutzername) den Namen `admin` ein, und drücken Sie die **Eingabetaste**.
2. Geben Sie im Feld **Password** (Kennwort) das Standardkennwort `raritan` oder, wenn Sie es bereits geändert haben, Ihr neues Kennwort ein, und drücken Sie die **Eingabetaste**.
3. Drücken Sie **F5**, um das Administrationsmenü zu öffnen, und wählen Sie das Untermenü **Channel Configuration** (Channel-Konfiguration) aus.
4. Verwenden Sie die Tasten **↑** und **↓** oder **Bild-Auf** und **Bild-Ab**, um den Paragon II-Channel zu markieren, an dem soeben das Z-CIM hinzugefügt wurde.
5. Vergewissern Sie sich, dass das Feld **Device** (Gerät) den Eintrag **ZSeries** (für ein Z-CIM) enthält.
6. Enthält das Feld **Device** (Gerät) nicht den Eintrag **ZSeries**:
 - a. Drücken Sie so oft die **Tabulatortaste**, bis das Feld **Device** (Gerät) markiert ist, und drücken Sie dann die **Eingabetaste**. Die Markierung wird nun hellblau angezeigt.

- b. Drücken Sie die Tasten **↑** und **↓**, um den Gerätetyp in "ZSeries" zu ändern, und drücken Sie die **Eingabetaste**. Die hellblaue Markierung ändert sich in Gelb.
 - c. Drücken Sie die **S**-Taste, um die Änderungen zu speichern, oder **Esc**, um den Vorgang ohne Speichern abzubrechen.
7. Falls Sie einen anderen Namen wünschen:
- a. Halten Sie die **Umschalttaste** gedrückt, und drücken Sie die **Tabulatortaste**, um zum Feld **Name** zu navigieren, und drücken Sie die **Eingabetaste**. Die Markierung ändert sich in hellblau.
 - b. Bearbeiten Sie den Standardnamen, und drücken Sie die **Eingabetaste**. Wenn Sie mit der Eingabe beginnen, ändert sich die Markierung in grün.
 - c. Drücken Sie die **S**-Taste, um die Änderungen zu speichern, oder **Esc**, um den Vorgang ohne Speichern abzubrechen.
8. Drücken Sie **F2**, um zum Auswahlménú zu navigieren. Wählen Sie das Z-CIM-Schichtgerát aus, und drücken Sie die **Eingabetaste**, um zu prüfen, ob das Z-CIM in Schicht 2 korrekt konfiguriert wurde.

► **So benennen Sie den Server-Channel im Auswahlménú des Z-CIM-Schichtmoduls:**

1. Drücken Sie bei aktivierter Bildschirmbenutzeroberfläche **F5**, um das Administrationsménú aufzurufen.
2. Wählen Sie das Unterménú **Channel Configuration** (Channel-Konfiguration) aus, und drücken Sie die **Eingabetaste**.
3. Wählen Sie den Z-CIM-Gerát-Channel aus.
4. Drücken Sie die **G**-Taste, um das Ménú **Channel Configuration** (Channel-Konfiguration) für die CIM-Kette aufzurufen.
5. Drücken Sie die Tasten **↑** und **↓**, um das Feld **Name** des soeben über das Z-CIM verbundenen Servers zu markieren. Der Channel wird schwarz angezeigt, und die Markierung ändert sich in gelb, wenn der Channel ausgewählt wird.
6. Drücken Sie die **Eingabetaste**. Die Markierung ändert sich in hellblau.
7. Geben Sie den gewünschten Servernamen ein. Wenn Sie mit der Eingabe beginnen, ändert sich die Markierung in grün.
8. Drücken Sie die **Eingabetaste**. Die Markierung ändert sich in gelb.
9. Drücken Sie die **S**-Taste, um den neuen Namen zu speichern.
10. Drücken Sie **F2**, um zum Auswahlménú zurückzukehren und zu prüfen, ob der Servername in der Z-CIM-Kette erfolgreich geändert wurde und der Serverbetrieb ordnungsgemáß erfolgt.

► **So schließen Sie ein neues Z-CIM an eine vorhandene Z-CIM-Kette an:**

1. Entfernen Sie beim letzten Z-CIM in der Kette den Z-CIM-Terminator am Port "UTP IN", und legen Sie ihn beiseite.
2. Schließen Sie am Port "UTP IN" des letzten Z-CIM in der Kette ein Cat5-UTP-Kabel an.
3. Schließen Sie das andere Ende des Cat5-UTP-Kabels am Port "UTP OUT" des Z-CIM/Servers an, das bzw. der als Nächstes der Kette hinzugefügt wird.
4. Schließen Sie den Z-CIM-Terminator am Port "UTP IN" des hinzugefügten Z-CIMs an.
5. Schalten Sie den Server ein.
6. (Optional) Schließen Sie eine lokale Benutzerkonsole am UKVMSC Z-CIM an.
7. Benennen Sie den neu hinzugefügten Server, indem Sie die unter **So benennen Sie den Server-Channel im Auswahlmenü des Z-CIM-Schichtmoduls** beschriebenen Schritte wiederholen.
8. Drücken Sie **F2**, um zum Auswahlmenü zurückzukehren. Wechseln Sie zum Z-CIM-Channel, um die Namensänderung und den ordnungsgemäßen Betrieb des Servers zu überprüfen.

Wiederholen Sie die o. g. Schritte für jeden der Kette hinzugefügten Server. Benennen und testen Sie beim Hinzufügen jeden Server. Führen Sie die folgenden Schritte aus, um die restliche Z-CIM-Serverkette einzurichten.

- Fügen Sie ein neues Z-CIM in der Kette ein.
- Benennen Sie den Server-Channel im Auswahlmenü des Z-CIM-Schichtmoduls.

Wichtig: Beachten Sie die folgenden Richtlinien, um sicherzustellen, dass die Stromversorgung zur Unterstützung aller Z-CIMs in einer Kette ausreicht.

Für Paragon I UMT242, 442, 832 und 1664 mit Hardware III und Paragon II-Firmware und Paragon II-Switches: In Ketten mit bis zu 20 einzelnen Z-CIM-Einheiten muss mindestens ein Z-CIM eingeschaltet sein. In Z-CIM-Ketten mit 21 bis 42 Z-CIM-Einheiten müssen mindestens 15 Z-CIMs eingeschaltet sein.

Die Kette wird vom Paragon-Switch nur erkannt, wenn mindestens 75 % der UKVMSPD Z-CIMs eingeschaltet sind.

UKVMSPD Z-CIM mit einem lokalen PC verwenden

Wenn Sie nur von einer bestimmten Benutzerstation Zugriff auf einen lokalen PC und auf die Paragon-Systemserver gewähren möchten, schließen Sie ein UKVMSPD-CIM für zweifachen Zugriff zwischen einer Benutzerstation und einer Paragon-Basiseinheit an.

► **So installieren Sie ein P2ZCIM-PS2 zwischen einer Benutzerstation und einer Basiseinheit:**

1. Installieren Sie, sofern noch nicht geschehen, das Paragon-System wie unter **Kurzanleitung** (auf Seite 11) beschrieben.
2. Trennen Sie das Kabel zwischen der Benutzerstation und der Basiseinheit vom Benutzer-Port der Basiseinheit.
3. Schließen Sie das freie Ende dieses Kabels am RJ45-Port des UKVMSPD mit der Bezeichnung "OUT" an.
4. Schließen Sie ein weiteres Cat5-Kabel zwischen dem RJ45-Port des UKVMSPD mit der Bezeichnung "IN" und dem Benutzer-Port der Basiseinheit an (dem Port, aus dem Sie gerade das andere Kabel herausgezogen haben).
5. Schließen Sie das UKVMSPD an den Server an, auf den Sie zugreifen möchten.
 - a. Schließen Sie das HD15-Kabelende des CIMs am HD15-VGA-Port des Servers an.
 - b. Schließen Sie den lilafarbenen 6-poligen Mini-DIN-Tastaturstecker am 6-poligen Mini-DIN-Tastatur-Port des Servers an.
 - c. Schließen Sie den hellgrünen 6-poligen Mini-DIN-Stecker am 6-poligen Mini-DIN-Maus-Port des Servers an.
6. Schließen Sie den Server an, und schalten Sie ihn ein. Wenn das UKVMSPD korrekt installiert ist und einwandfrei funktioniert, beginnt die grüne LED des UKVMSPD zu blinken (einmal pro Sekunde, wenn sich das UKVMSPD im Leerlauf befindet, und schneller während der Übertragung von Daten).

Nach Abschluss dieser Installation aktivieren Sie an der Benutzerstation den Modus "Local PC" (Lokaler PC).

► **So aktivieren Sie den Modus "Local PC" (Lokaler PC):**

1. Melden Sie sich bei der angeschlossenen Benutzerstation an.
2. Drücken Sie zweimal schnell nacheinander die Zugriffstaste (standardmäßig die **Rollen-Taste**), um die Bildschirmbenutzeroberfläche zu aktivieren.

- Drücken Sie **F4**, um das Menü **User Profile** (Benutzerprofil) aufzurufen.

```

User Profile
Connected: Paragon1664.5
User: ADMIN      User Port: 2
Admin: Yes
Group: 00
Scan Mode: Global
Global Scan Rate: 03 Seconds
ID Display: On   03 Seconds
Sleep Mode: Off  05 Minutes
Hotkey:        Scroll Lock
Display Position: Menu  ID
Previous Channel Key: NumLck
UpDnChnl: None  LocalPC:Off
Edit P S FKey Esc
Scr1Lock | Scan | Skip | NCSH

```

- Drücken Sie die **Tabulatortaste** oder die Tasten **↑** und **↓**, um die Markierung auf das Feld **Local PC** (Lokaler PC) zu verschieben.
- Drücken Sie die **Eingabetaste**. Das Feld **Local PC** (Lokaler PC) wird grün angezeigt.
- Drücken Sie die Tasten **↑** und **↓**, um den Wert in diesem Feld auf "On" (Ein) zu stellen.
- Drücken Sie die **Eingabetaste**. Die Markierung wird gelb.
- Drücken Sie die **S**-Taste, um die Änderung zu speichern. Sollen die Änderungen nicht gespeichert werden, drücken Sie **Esc**, um den Vorgang abubrechen.

Bei aktiviertem Modus "Local PC" (Lokaler PC) können Sie über diese Benutzerstation auf den dedizierten lokalen PC-Server zugreifen, indem Sie bei Anzeige der Bildschirmbenutzeroberfläche zweimal schnell nacheinander die **POS1**-Taste drücken. Die Benutzerstation wechselt sofort zum lokalen PC. Wenn Sie zum Paragon-System und den angeschlossenen Servern zurückkehren möchten, aktivieren Sie die Bildschirmbenutzeroberfläche durch zweimaliges schnelles Drücken der Zugriffstaste (standardmäßig die **Rollen**-Taste). Greifen Sie dann im Auswahlménú auf einen der aufgelisteten Server zu.

Kapitel 9

Verwalten von IBM BladeCenter-Servern

Paragon II stellt eine Verbindung zu allen Blade-Servern in einem IBM BladeCenter®-Chassis über ein einzelnes CIM her, das in das Management Module (MM) oder Advanced Management Module (AMM) des Chassis eingesteckt ist. Für IBM BladeCenter werden entweder P2CIM-APS2-B für PS/2-Tastatur und -Maus oder P2CIM-AUSB-B für USB-Tastatur und -Maus verwendet.

Folgende BladeCenter-Systeme werden unterstützt:

- BladeCenter E (Modell 8677)
 - mit MM-Modell 48P7055
 - mit AMM-Modell 25R5778
- BladeCenter H (Modell 8852)
 - mit AMM-Modell 25R5778

Seit der Ersteinführung wurde BladeCenter von IBM häufig aktualisiert. Verwenden Sie P2CIM-AUSB-B (Firmware-Version 0A8 oder höher) oder P2CIM-APS2-B (Firmware-Version 0A3 oder höher), um optimale Ergebnisse zu erhalten.

Paragon behandelt ein IBM BladeCenter-Chassis vergleichbar der Z-CIM-Kette als ein Schichtgerät. Im Gegensatz zur Z-CIM-Kette erkennt Paragon II jedoch nicht den Blade Server-Status in Echtzeit und zeigt ihn auch nicht auf der Bildschirmbenutzeroberfläche an. In den folgenden Fällen **müssen Sie den Befehl zum Aktualisieren ausgeben**:

- Erstmalige Verbindung des IBM BladeCenters mit dem Paragon-System.
- Es wurden Änderungen an der Hardware-Konfiguration des BladeCenters vorgenommen (z. B. Einschoben, Herausziehen oder Austauschen bzw. Ausschalten von Blade-Servern).

Mit dem Aktualisierungsbefehl werden auf der Bildschirmbenutzeroberfläche die Channel-Daten der Blade-Server aktualisiert, so dass der aktuelle Blade-Server-Status angezeigt wird.

In diesem Kapitel

Aktualisieren des Channel-Status	164
Umbenennen eines BladeCenter-Chassis	167
Umbenennen des Blade-Servers	167

Aktualisieren des Channel-Status

1. Melden Sie sich beim Paragon-System als Administrator an.

- a. Geben Sie `admin` im Feld **User Name** (Benutzername) ein, und drücken Sie die **Eingabetaste**.
 - b. Geben Sie `raritan` (Standardkennwort; nur Kleinbuchstaben) im Feld **Password** (Kennwort) ein, und drücken Sie die **Eingabetaste**. Denken Sie daran, dass beim Kennwort die Groß-/Kleinschreibung beachtet werden muss.
2. Stellen Sie sicher, dass das Auswahlménü nach Channel-Nummer sortiert ist. Falls nicht, drücken Sie **F12**, um zu dieser Sortierung zu wechseln.
 3. Drücken Sie **F5**, um das Administrationsménü aufzurufen.
 4. Wählen Sie das Unterménü **Channel Configuration** (Channel-Konfiguration) aus, und drücken Sie die **Eingabetaste**.
 5. Verwenden Sie die Tasten **↑** und **↓** oder **Bild-Auf** und **Bild-Ab** zur Auswahl des Channel-Ports, an den das IBM-BladeCenter angeschlossen ist, und drücken Sie die **Eingabetaste**.
 6. Geben Sie `RefreshBLD-I` (BLD-I aktualisieren) ein. Bei diesem Befehl ist die *Groß-/Kleinschreibung* zu beachten.

```

Channel Configuration
IBM-BLD-832          Page: 1/4→
ChID Name           Scn Device
-----
 1 RefreshBLD-I    -- Blade
 2                  03 CPU
 3                  03 CPU
 4                  03 CPU
 5                  03 CPU
 6                  03 CPU
 7                  03 CPU
 8                  03 CPU

```

7. Drücken Sie die **Eingabetaste**.
8. Drücken Sie zum Aktualisieren des BladeCenter-Channel-Status die **S**-Taste. Die Aktualisierung dauert je nach Installationsstatus der Blade-Server etwa 5 bis 7 Minuten.
9. Drücken Sie **F2**, um das Auswahlménü aufzurufen und die ordnungsgemäÙe Aktualisierung des Blade-Server-Status zu überprüfen.
 - Grüne Channels weisen darauf hin, dass ein Blade-Server installiert und eingeschaltet ist.

- Schwarze Channels lassen erkennen, dass entweder kein Blade-Server installiert oder ein installierter Blade-Server ausgeschaltet ist.

```

Selection Menu
IBM-BLD-832.01.001 Pg 1/2
→ IBM-Blade.--

No Ch Name Scn
1 001 IBM-Blade01 03
2 002 IBM-Blade02 03
3 003 IBM-Blade03 03
4 004 IBM-Blade04 03
5 005 IBM-Blade05 03
6 006 IBM-Blade06 03
7 007 IBM-Blade07 03
8 008 IBM-Blade08 03

Page FKey Ent Esc
ScrLock | Scan | Skip NCSH
    
```

Wenn ein Benutzer bei Ausgabe des Aktualisierungsbefehls durch den Administrator gerade auf einen Blade-Server zugreift, kann das zweierlei Folgen haben:

- Wenn seit über 200 ms keine Tastatur-/Mausaktivität stattgefunden hat, wird der Benutzer getrennt, und der Aktualisierungsbefehl wird ausgeführt.
- Sonst wird der Aktualisierungsbefehl NICHT ausgeführt. In der Meldungsleiste wird die Meldung "BladeServer is occupied" (Blade-Server ist belegt) angezeigt.

Tipp: Sie können den Channel-Status des IBM BladeCenter über IP-Reach oder Paragon Manager remote aktualisieren:

** Melden Sie sich beim IP-Reach-Gerät an, das an das Paragon-System angeschlossen ist, und führen dieselben Schritte auf der Bildschirmbenutzeroberfläche aus, die für das Aktualisieren des IBM BladeCenter-Channels erforderlich sind. Weitere Informationen zum IP-Reach-Gerät finden Sie im Benutzerhandbuch zu IP-Reach. Dieses Benutzerhandbuch finden Sie auf der CD-ROM mit Benutzerhandbüchern und Kurzanleitung oder auf der Raritan-Webseite unter **Firmware and Documentation** (<http://www.raritan.com/support/productdocumentation>) (Firmware und Dokumentation).*

** Stellen Sie über den Paragon Manager eine Verbindung zum Paragon-System her, und führen Sie anschließend den Befehl RefreshBLD-I (BLD-I aktualisieren) im Dialogfeld "Channel Information Editor" (Channel-Informationen-Editor) aus. Weitere Informationen finden Sie unter **Remote-Aktualisierung des IBM BladeCenter-Channel-Status** (auf Seite 244).*

Umbenennen eines BladeCenter-Chassis

Standardmäßig wird ein IBM-BladeCenter im Auswahlmenü des Paragon-Systems als "IBM-Blade" bezeichnet.

1. Drücken Sie bei aktivierter Bildschirmbenutzeroberfläche **F5**, um das Administrationsmenü aufzurufen.
2. Wählen Sie das Untermenü **Channel Configuration** (Channel-Konfiguration) aus, und drücken Sie die **Eingabetaste**.
3. Wählen Sie den Channel des IBM-BladeCenters aus, und drücken Sie die **Eingabetaste**. Die Markierung wird hellblau.

```

Channel Configuration
IBM-BLD-832          Page: 1/4➔
ChID Name           Scn Device
 1  IBM-Blade_      -- Blade
 2                    03 CPU
 3                    03 CPU
 4                    03 CPU
 5                    03 CPU
 6                    03 CPU
 7                    03 CPU
 8                    03 CPU
Edit G FKey S Esc
Scr1Lock | Scan | Skip | NCSH

```

4. Geben Sie den gewünschten Servernamen ein. Wenn Sie mit der Eingabe beginnen, ändert sich die Markierung in grün.
5. Drücken Sie die **Eingabetaste**. Die Markierung ändert sich in gelb.
6. Drücken Sie die **S**-Taste, um den neuen Namen zu speichern.
7. Drücken Sie **F2**, um den neuen Namen im Auswahlmenü zu überprüfen.

Umbenennen des Blade-Servers

Standardmäßig wird jeder IBM-BladeCenter-Server wie folgt benannt: "IBM-Blade01", "IBM-Blade02" usw.

1. Drücken Sie bei aktivierter Bildschirmbenutzeroberfläche **F5**, um das Administrationsmenü aufzurufen.
2. Wählen Sie das Untermenü **Channel Configuration** (Channel-Konfiguration) aus, und drücken Sie die **Eingabetaste**.
3. Wählen Sie den Channel des IBM-BladeCenters aus.

4. Drücken Sie die **G**-Taste, um das Menü **Channel Configuration** (Channel-Konfiguration) für die IBM-BladeCenter-Server zu öffnen.
5. Drücken Sie die Tasten **↑** und **↓**, um das Feld **Name** des zu bearbeitenden Servers zu markieren.

ChID	Name	Scn	Device
1	IBM-Blade01	03	CPU
2	IBM-Blade02	03	CPU
3	IBM-Blade03	03	CPU
4	IBM-Blade04	03	CPU
5	IBM-Blade05	03	CPU
6	IBM-Blade06	03	CPU
7	IBM-Blade07	03	CPU
8	IBM-Blade08	03	CPU

Edit G FKey S Esc
 Scr1Lock | Scan | Skip | NCSH

6. Drücken Sie die **Eingabetaste**. Die Markierung ändert sich in hellblau.
7. Geben Sie den gewünschten Servernamen ein. Wenn Sie mit der Eingabe beginnen, ändert sich die Markierung in grün.
8. Drücken Sie die **Eingabetaste**. Die Markierung ändert sich in gelb.
9. Wiederholen Sie zum Bearbeiten von anderen Servernamen die Schritte 5 bis 8.
10. Drücken Sie die **S**-Taste, um den bzw. die neuen Namen zu speichern.
11. Drücken Sie **F2**, um das Auswahlmenü aufzurufen und die ordnungsgemäße Änderung der Servernamen zu überprüfen.

Kapitel 10 Konfigurationen

Der Zweck der Haupteinheiten (z. B. P2-UMT1664,„M“) und Stacking-Einheiten (z. B. **P2-UMT1664,„S“**) besteht darin, dem Benutzer das Einrichten des Paragon-Systems mit zusätzlichen Channel-Ports und bis zu drei Schichten zu ermöglichen, so dass mehr Benutzer und Channels zur Steuerung einer größeren Anzahl von Servern konfiguriert werden können. Das System muss keine übermäßige Zugriffsredundanz besitzen, Administratoren sollten jedoch die in diesem Kapitel vorgestellten Konfigurationen in Erwägung ziehen. In Paragon-Konfigurationen mit komplexerem Stacking müssen zum Gewährleisten der Funktion wichtige Richtlinien zu zulässigen und unzulässigen Gerätekonfigurationen befolgt werden.

In diesem Kapitel

Richtlinien für die erneute Verbindung	169
Schichtkonfigurationen	170
Stack-Konfigurationen	180
Schleifenkonfiguration	184
P2-HubPac-Konfiguration und Multiple Video	185

Richtlinien für die erneute Verbindung

Wird ein angeschlossenes Schichtgerät geändert, sollten möglichst **alle** Geräte aus- und wieder eingeschaltet werden. Hierzu zählen das Gerät, dessen Verbindung sich geändert hat, sowie alle Geräte unterhalb dieses Geräts in der Systemarchitektur.

Das Aus-/Einschalten sollte mit dem letzten Gerät in der HÖCHSTEN Schicht beginnen und mit der Basiseinheit (Paragon-Switch der ersten Schicht) enden. Ändert sich zum Beispiel die Verbindung eines Geräts der dritten Schicht in einer Einzelbasiskonfiguration (nur ein Paragon-Switch als Basiseinheit), sollten die Geräte in der folgenden Reihenfolge aus-/eingeschaltet werden:

- Das Gerät der dritten Schicht mit geänderter Verbindung
- Das mit dem Gerät der dritten Schicht verbundene Gerät der zweiten Schicht
- Die Basiseinheit

Schichtkonfigurationen

Standard-Schichtkonfigurationen

Allgemeine Richtlinien für Schichtkonfigurationen

- Nur Paragon I-Einheiten mit Hardware-Version HW3 (auf denen Paragon II-Code ausgeführt wird) oder Paragon II-Haupteinheiten können als Basiseinheiten (erste Schicht) verwendet werden.
- Die Version der Basiseinheiten (Hardware und Firmware) muss immer zumindest gleich, besser aber höher als die Version der anderen Schichtgeräte sein.
- Zulässig sind maximal drei (3) Schichten (einschließlich Basiseinheit).
- Geräte, die keine Paragon-Switches sind, jedoch mit zwei oder mehr Channel-Ports ausgestattet sind, z. B. Raritan MasterConsole, CompuSwitch, Z-CIM oder P2ZCIM, werden wie *Schichtgeräte* behandelt. Diese Geräte können in einem Paragon II-System nicht als Basiseinheiten fungieren. Sie können nur mit einer Basiseinheit oder einem Paragon-Switch der zweiten Schicht verbunden werden.

Tipp: Ob Ihre Paragon I-Einheit der Hardware-Version HW3 entspricht, können Sie am einfachsten feststellen, indem Sie die Anzahl der Stacking-Ports auf der Rückseite prüfen. Ist nur ein Stacking-Port vorhanden, lautet die Hardware-Version HW3.

Richtlinien für die Konfiguration mit einer Basiseinheit

Eine Konfiguration mit einer Basiseinheit kann zwei oder drei Schichten aufweisen. Sie setzt sich aus einer Paragon-Haupteinheit, die als Basiseinheit dient, und einem oder mehreren Geräten in einer zweiten oder sogar dritten Schicht zusammen.

Initialisierung

- Schalten Sie der Reihe nach zuerst alle Geräte der oberen und dann alle Geräte der unteren Schicht ein, nachdem diese Geräte angeschlossen wurden. Schalten Sie beispielsweise in einer Konfiguration mit zwei Schichten zuerst die Geräte der zweiten Schicht und dann die Basiseinheit ein.
- Nach der Initialisierung verfügt jedes Gerät in einer Schicht über eine aktualisierte Datenbank.

Richtlinien für das Ändern von Verbindungen von Geräten in Schichten:

Beispiel A: Neupositionieren eines Geräts in einer höheren Schicht (gepunktete Linie)

1. Trennen Sie die Verbindung einiger oder aller Benutzer-Ports der Einheit der dritten Schicht (UMT-3A) mit den Channel-Ports der Einheit der zweiten Schicht (UMT-2A), und verbinden Sie die Benutzer-Ports mit den Channel-Ports einer anderen Einheit der zweiten Schicht (UMT-2B).
2. Schalten Sie alle betroffenen Geräte aus und wieder ein. Dieser Schritt wird empfohlen, um für die Paragon-Switches eine bereinigte Datenbank zu erstellen. Das Aus-/Einschalten der Geräte erfolgt nacheinander, beginnend bei den Geräten der höchsten Schicht (Schicht 3) bis zur Basiseinheit. In unserem Beispiel: UMT-3A --> UMT-2A --> UMT-2B --> UMT-1.

Derselbe Vorgang wird für Schichtgeräte verwendet, die keine Paragon-Switches sind.

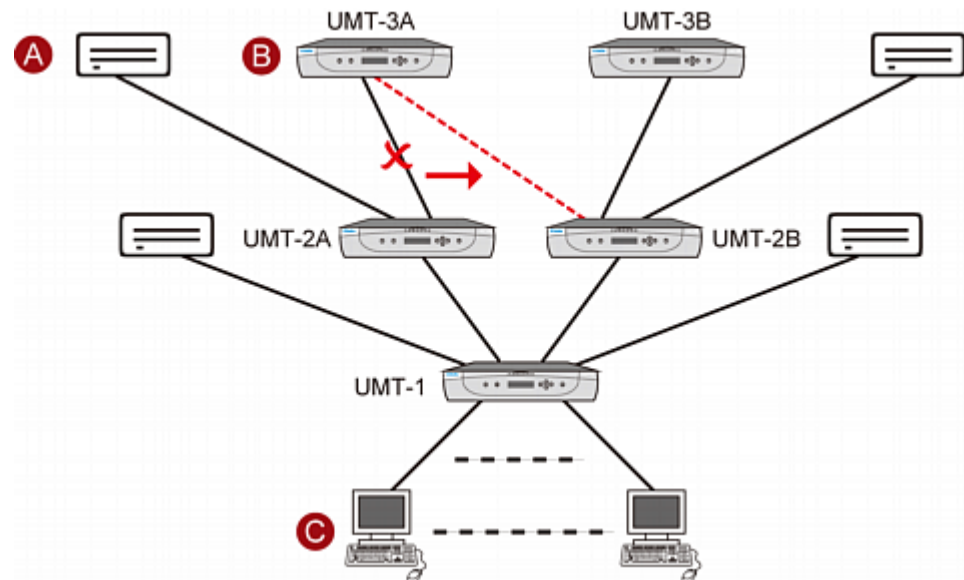

A	Schichtgeräte, die keine Paragon-Switches sind
B	Paragon-Switches (UMT-x)
C	Benutzerstationen

Richtlinien für die Konfiguration mit mehreren Basiseinheiten

Eine Konfiguration mit mehreren Basiseinheiten kann zwei oder drei Schichten aufweisen. Sie setzt sich aus mehreren Paragon-Haupteinheiten, die als Basiseinheiten dienen, und einem oder mehreren Geräten in einer zweiten oder sogar dritten Schicht zusammen.

Initialisierung

- Schalten Sie der Reihe nach zuerst alle Geräte der oberen und dann alle Geräte der unteren Schicht ein, nachdem diese Geräte angeschlossen wurden. Schalten Sie beispielsweise in einer Konfiguration mit zwei Schichten zuerst die Geräte der zweiten Schicht und dann die Basiseinheiten ein.
- Nach der Initialisierung verfügt jedes Gerät in einer Schicht über eine aktualisierte Datenbank.

Richtlinien für das Ändern von Verbindungen von Geräten in Schichten:

Beispiel A: Neupositionieren eines Geräts der dritten Schicht mit mehreren Verbindungen zur zweiten Schicht (rote Linie im Diagramm):

1. Trennen Sie die Verbindung einiger oder aller Benutzer-Ports der Einheit in der dritten Schicht (UMT-3A) mit den Channel-Ports der Einheiten der zweiten Schicht (UMT-2A und UMT-2C), und verbinden Sie die Benutzer-Ports erneut mit den Channel-Ports einer anderen Einheit der zweiten Schicht (UMT-2B).
2. Schalten Sie alle betroffenen Geräte aus und wieder ein. Dieser Schritt wird empfohlen, um für die Paragon-Switches eine bereinigte Datenbank zu erstellen. Das Aus-/Einschalten der Geräte erfolgt nacheinander, beginnend bei den Geräten der höchsten Schicht (Schicht 3) bis zur Basiseinheit. In unserem Beispiel: UMT-3A --> UMT-2A --> UMT-2B --> UMT-2C --> UMT-1A --> UMT-1B.

Beispiel B: Neupositionieren eines Geräts der zweiten Schicht mit mehreren Basisverbindungen (blaue Linie im Diagramm):

1. Trennen Sie einige oder alle Benutzer-Ports eines Schichtgeräts (UMT-2C), die mit den Channel-Ports einer Basiseinheit (UMT-1A) verbunden sind, und verbinden Sie diese Benutzer-Ports mit einer anderen Basiseinheit (UMT-1B) neu.
2. Schalten Sie alle betroffenen Geräte aus und wieder ein. Dieser Schritt wird empfohlen, um für die Paragon-Switches eine bereinigte Datenbank zu erstellen. Das Aus-/Einschalten der Geräte erfolgt nacheinander, beginnend bei den Geräten der höchsten Schicht (Schicht 2) bis zur Basiseinheit. In unserem Beispiel: UMT-2C --> UMT-1A --> UMT-1B.

Derselbe Vorgang wird für Schichtgeräte verwendet, die keine Paragon-Switches sind.

Rot	Beispiel A
Blau	Beispiel B

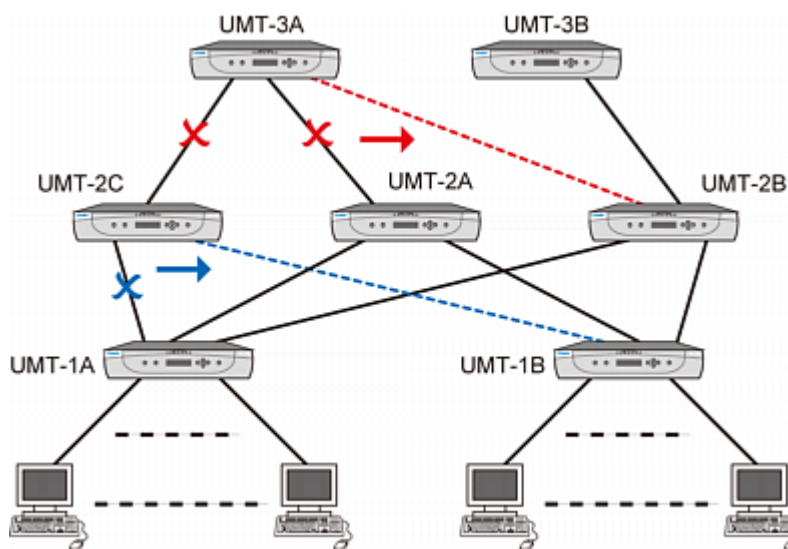

Nicht standardmäßige Schichtkonfigurationen

Nicht standardmäßige Schichtkonfigurationen sind von Paragon II unterstützte Konfigurationen, für die spezielle Maßnahmen erforderlich sind, um eine korrekte Funktionsweise zu gewährleisten. Hierzu zählen:

- Dreieckskonfiguration
- Einzelrautenkonfiguration
- Redundante Konfiguration

Richtlinien zum Zurücksetzen für die erneute Verbindung

- Nach jedem neuen Verbindungsaufbau nach dem Konfigurieren einer nicht standardmäßigen Schicht sollten alle Paragon-Switches zum Löschen der Datenbank über die **FUNC**-Taste zurückgesetzt werden. Weitere Informationen zum Löschen der Datenbank finden Sie im Abschnitt **Reset Unit (Einheit zurücksetzen)** (siehe "Reset Unit ?(Einheit zurücksetzen)" auf Seite 49). Dieser Vorgang sollte mit dem Gerät der dritten Schicht begonnen werden und mit der Basiseinheit enden.

- Wenn ein Paragon-Switch der dritten Schicht ersetzt wird, sollten alle Paragon-Switches der zweiten Schicht und alle Basiseinheiten zurückgesetzt werden.
- Wenn ein Paragon-Switch der zweiten Schicht ersetzt wird, sollten alle Basiseinheiten zurückgesetzt werden.
- Wenn ein Paragon-Switch der ersten Schicht (Basiseinheit) ersetzt wird, sollte nur der neue Paragon-Switch zurückgesetzt werden.

Dreieckskonfiguration

Gehen Sie folgendermaßen vor, um sicherzustellen, dass diese Konfiguration korrekt funktioniert.

Nach dem Verbindungsneuaufbau müssen alle Paragon-Switches zurückgesetzt werden, um die Switch-Datenbank zu löschen. Weitere Informationen zum Löschen der Datenbank finden Sie im Abschnitt **Reset Unit (Einheit zurücksetzen)** (siehe "Reset Unit ?(Einheit zurücksetzen)" auf Seite 49). Dieser Vorgang sollte mit dem Gerät der dritten Schicht begonnen werden und mit der Basiseinheit enden.

- Setzen Sie die Einheiten in der folgenden Reihenfolge zurück:
UMT-3 --> UMT-2 --> UMT-1.

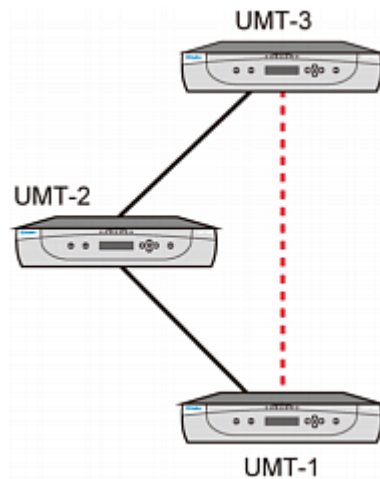

Rautenkonfigurationen

Einzelrautenkonfiguration:

Ein Benutzer, der in der zweiten Schicht konfiguriert und mit einer UMT-2A-Einheit verbunden ist, hat nur Zugriff auf UMT-3A, während ein mit einer UMT-2B-Einheit verbundener Benutzer sowohl auf UMT-3A als auch UMT-3B zugreifen kann. Der Administrator der Basiseinheit (UMT-1) hat Zugriff auf alle Paragon-Switches in der Einzelrautenkonfiguration.

Gehen Sie folgendermaßen vor, um sicherzustellen, dass diese Konfiguration korrekt funktioniert.

- Nach dem Verbindungsneuaufbau müssen alle Paragon-Switches zurückgesetzt werden, um die Switch-Datenbank zu löschen. Weitere Informationen zum Löschen der Datenbank finden Sie im Abschnitt **Reset Unit (Einheit zurücksetzen)** (siehe "Reset Unit ?(Einheit zurücksetzen)" auf Seite 49). Dieser Vorgang sollte mit dem Gerät der dritten Schicht begonnen werden und mit der Basiseinheit enden.
- Setzen Sie die Einheiten in der folgenden Reihenfolge zurück: UMT-3A --> UMT-2A --> UMT-2B --> UMT-1.

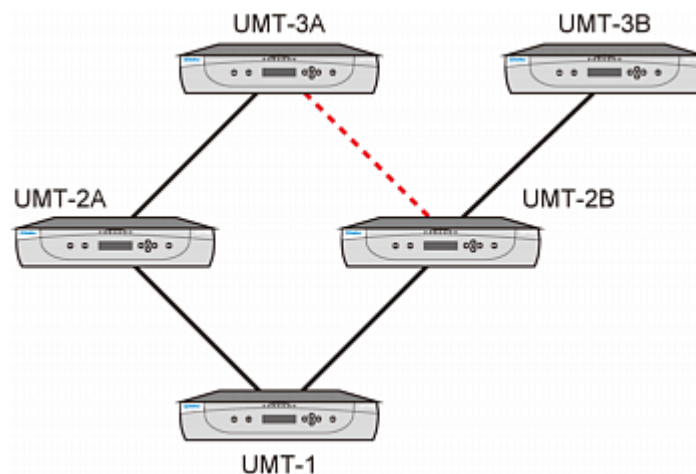

Doppelrautenkonfiguration:

Offiziell ist die Doppelrautenkonfiguration KEINE von Raritan zugelassene Lösung, wenn die Konfiguration Stacking- oder P2-HubPac-Einheiten enthält. Sie sollten diese Konfiguration daher vermeiden. Dies gilt insbesondere bei Verwendung von Paragon II-Stacking- oder P2-HubPac-Einheiten.

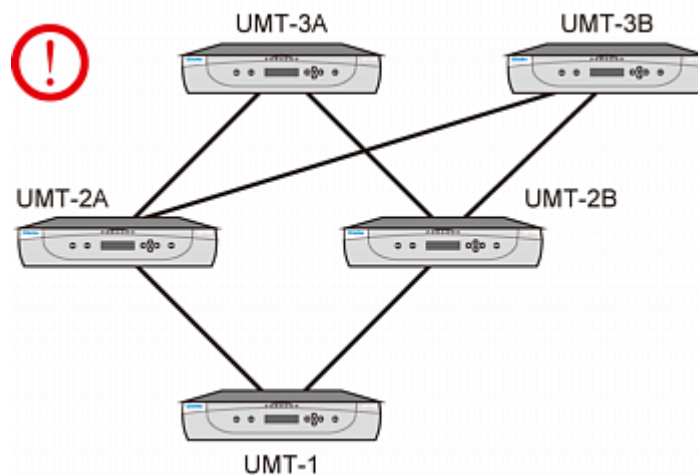
**Redundante Konfiguration**

Bei diesen Konfigurationen handelt es sich einfach um komplexere Konfigurationen, die zur Gewährleistung der Redundanz verwendet werden können. Jede Basiseinheit wird mit einer anderen Basiseinheit konfiguriert, die deren Arbeit bei einem Systemausfall übernimmt.

Gehen Sie folgendermaßen vor, um sicherzustellen, dass diese Konfiguration korrekt funktioniert.

- Nach dem Verbindungsneuaufbau müssen alle Paragon-Switches zurückgesetzt werden, um die Switch-Datenbank zu löschen. Weitere Informationen zum Löschen der Datenbank finden Sie im Abschnitt **Reset Unit (Einheit zurücksetzen)** (siehe "Reset Unit ?(Einheit zurücksetzen)" auf Seite 49). Dieser Vorgang sollte mit dem Gerät der dritten Schicht begonnen werden und mit der Basiseinheit enden.
- Setzen Sie die Einheiten in der folgenden Reihenfolge zurück: UMT-3A --> UMT-3B --> UMT-2A --> UMT-2B --> UMT-1A --> UMT-1B.
- Wenn ein Paragon-Switch der dritten Schicht ersetzt wird, sollten alle Paragon-Switches der zweiten Schicht und alle Basiseinheiten zurückgesetzt werden.
- Wenn ein Paragon-Switch der zweiten Schicht ersetzt wird, sollten alle Basiseinheiten zurückgesetzt werden.

- Wenn ein Paragon-Switch der ersten Schicht (Basiseinheit) ersetzt wird, sollte nur der neue Paragon-Switch zurückgesetzt werden.

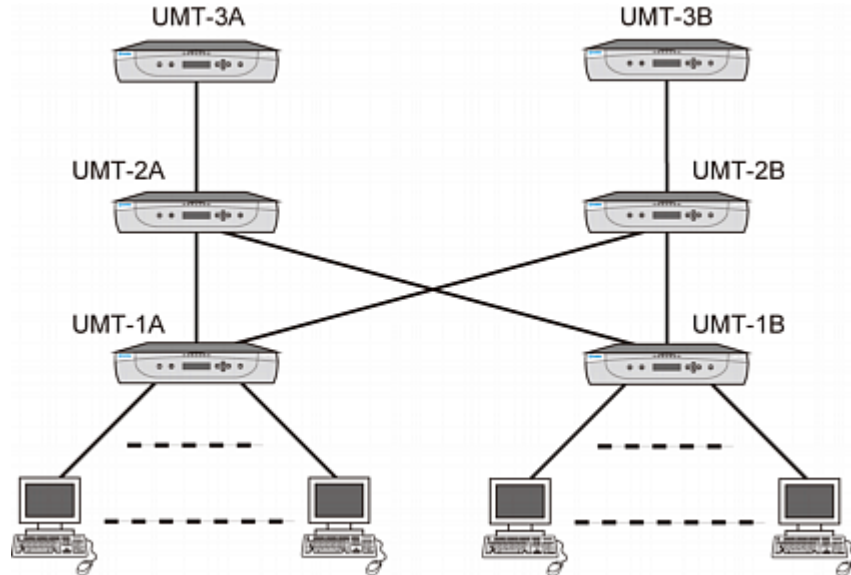

Das folgende Verbindungsschema wird empfohlen, um die Effizienz eines Systems mit einer redundanten Konfiguration zu erhöhen:

- Ausgangspunkt sind zwei Paragon-Basiseinheiten, UMT-1A und UMT-1B.
- In der zweiten Schicht befinden sich drei Paragon-Switches: UMT-2A, UMT-2B und UMT-2C.
- Channel-Verbindung von UMT-1A:
 - Channel-Ports $3*N+1$ (1, 4, 7....) sind, beginnend mit Benutzer-Port 1, der Reihe nach mit den UMT-2A-Benutzer-Ports zu verbinden.
 - Channel-Ports $3*N+2$ (2, 5, 8....) sind, beginnend mit Benutzer-Port 1, der Reihe nach mit den UMT-2B-Benutzer-Ports zu verbinden.
 - Channel-Ports $3*N$ (3, 6, 9....) sind, beginnend mit Benutzer-Port 1, der Reihe nach mit den UMT-2C-Benutzer-Ports zu verbinden.
- Channel-Verbindung von UMT-1B:
 - Channel-Ports $3*N+1$ (1, 4, 7....) sind, beginnend mit dem verfügbaren Benutzer-Port, der Reihe nach mit den UMT-2A-Benutzer-Ports zu verbinden.
 - Channel-Ports $3*N+2$ (2, 5, 8....) sind, beginnend mit dem verfügbaren Benutzer-Port, der Reihe nach mit den UMT-2B-Benutzer-Ports zu verbinden.
 - Channel-Ports $3*N$ (3, 6, 9....) sind, beginnend mit dem verfügbaren Benutzer-Port, der Reihe nach mit den UMT-2C-Benutzer-Ports zu verbinden.

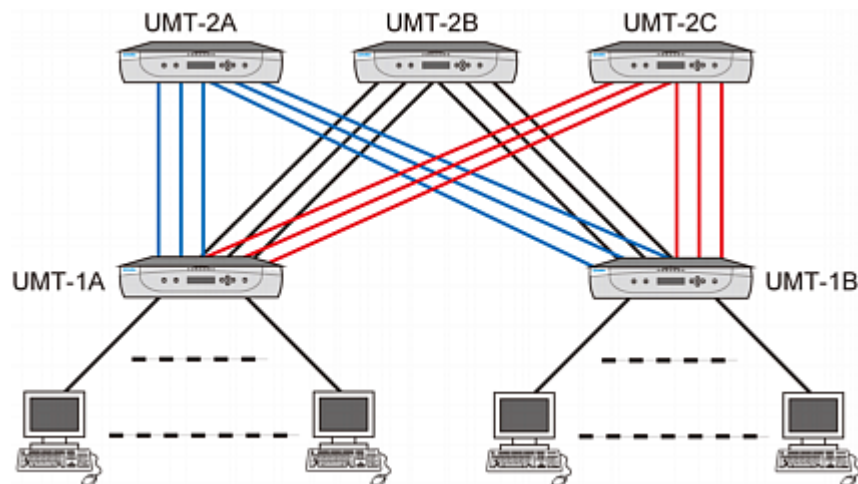

Stack-Konfigurationen

Definition einer Stack-Konfiguration

- Die Paragon II-Stacking-Einheit erweitert die Anzahl verfügbarer Channel-Ports in einer einzelnen Switch-Einheit. Es werden keine Benutzer-Ports hinzugefügt.
 - P2-UMT1664S verfügt über vier 68-polige Erweiterungs-Ports, zwei Eingangs- und zwei Ausgangs-Ports. P2-UMT832S besitzt nur einen 68-poligen Erweiterungs-Eingangs-Port und einen Ausgangs-Port.
- Die Paragon II-Haupteinheit verfügt sowohl über Benutzer- als auch Channel-Ports und eine Datenbank, in der Systeminformationen wie Systemkonfiguration, Benutzerprofile, Channel-Konfiguration usw. gespeichert werden.
 - P2-UMT1664M verfügt über zwei 68-polige Erweiterungs-Ports, und P2-UMT832M über einen 68-poligen Erweiterungs-Port. Hierbei handelt es sich um Eingangs-Ports.
- Mindestens eine Paragon II-Stacking-Einheit ist über Stacking-Kabel in einer Serienschaltung mit einer Paragon II-Haupteinheit verbunden. Das heißt, der Erweiterungs-Port einer P2-UMT832M-Einheit ist mit dem Erweiterungs-Ausgangs-Port einer P2-UMT832S-Einheit verbunden. Der Erweiterungs-Eingangs-Port dieser P2-UMT832S-Einheit ist mit dem Erweiterungs-Ausgang einer anderen P2-UMT832S-Einheit verbunden und bildet so eine Serienschaltung.
- Die Haupteinheit kann eine Basiseinheit oder ein Gerät in der zweiten oder dritten Schicht sein.
 - Die mit der Haupteinheit verbundene Stacking-Einheit wird zur automatischen Erweiterung der Haupteinheit.

Systemanforderungen

- Als Basiseinheit sollte eine P2-UMT1664M-/P2-UMT832M-Haupteinheit verwendet werden.
- Die Basiseinheit muss in einem geschlossenen Konfigurationssystem immer mit der neuesten Paragon II-Produktversion (Hardware und Firmware) ausgestattet sein.
- Ein Paragon I-Produkt mit Hardware-Version HW3 (mit Paragon II-Firmware) kann nur mit einer Stacking-Einheit verbunden werden.

Hinweis: Ob Ihre Paragon I-Einheit der Hardware-Version HW3 entspricht, können Sie am einfachsten feststellen, indem Sie die Anzahl der Stacking-Ports auf der Rückseite prüfen. Ist nur ein Stacking-Port vorhanden, lautet die Hardware-Version HW3.

- An einer P2-UMT832M-Einheit (Haupteinheit) können bis zu drei P2-UMT832S-Einheiten (Stacking-Einheiten) angeschlossen werden.
- An einer P2-1664M-Einheit (Haupteinheit) kann jeweils nur eine P2-UMT1664S-Einheit (Stacking-Einheit) angeschlossen werden.
- Zulässig sind maximal 128 Channel-Ports (Haupteinheit und Stacking-Einheiten). Fungiert eine P2-UMT1664M-Einheit als Haupteinheit, kann in Reihe nur eine P2-UMT1664S-Stacking-Einheit angeschlossen werden. Fungiert eine P2-UMT832M-Einheit als Haupteinheit, können bis zu drei P2-UMT832S-Stacking-Einheiten in Reihe angeschlossen werden.
- Ungleiche Konfigurationen mit Haupt- und Stacking-Einheiten können nicht gemischt werden. Zum Beispiel können Sie keine P2-UMT832S-Stacking-Einheit mit einer UMT1664-Haupteinheit verwenden. Dasselbe gilt umgekehrt.
- Folgende Einheiten können nicht als Stacking-Einheiten verwendet werden: P2-UMT1664M, P2-UMT832M, UMT1664, UMT832 (Paragon I mit Hardware-Version HW3).

Wichtig: Wenn Sie eine Stacking-Einheit ausschalten, während sie an eine Haupteinheit ANGESCHLOSSEN ist, werden die Channel-Farben im Auswahlmenü der Bildschirmbenutzeroberfläche nicht ordnungsgemäß dargestellt. Um dieses Problem zu vermeiden, müssen Sie zuerst die Verbindung der Stacking-Einheit zur Haupteinheit trennen, bevor Sie die Stacking-Einheit ausschalten. Weitere Informationen finden Sie unter *Hinweis zum Ausschalten der Stacking-Einheit* (auf Seite 35).

Standard-Stack-Konfigurationen

In diesem Abschnitt werden sowohl unterstützte als auch nicht unterstützte Anschlusskonfigurationen beschrieben. In den Abbildungen in diesem Abschnitt haben die beiden Buchstaben "I" und "O" folgende Bedeutung:

I	Eingabe
O	Ausgabe

Eine Basiseinheit mit Stacking

Beispiel A: Non-blocked-System - P2-UMT1664M

Standardkonfiguration — jeder Benutzer hat Zugriff auf alle Channel-Ports im System.

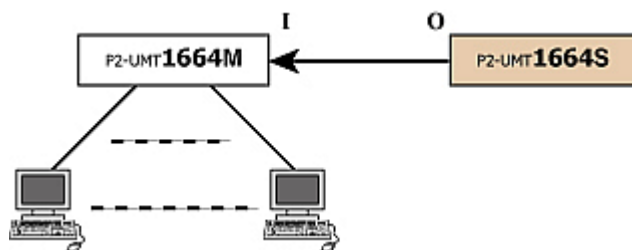

Beispiel B: Non-blocked-System - P2-UMT832M

Standardkonfiguration — jeder Benutzer hat Zugriff auf alle Channel-Ports im System.

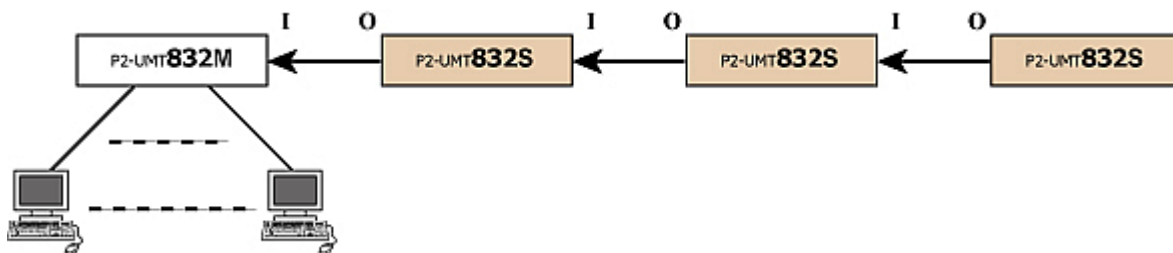

Beispiel C: P2-UMT1664M gestacked und geschichtet

Standardkonfiguration — jeder Benutzer hat Zugriff auf alle Channel-Ports im System.

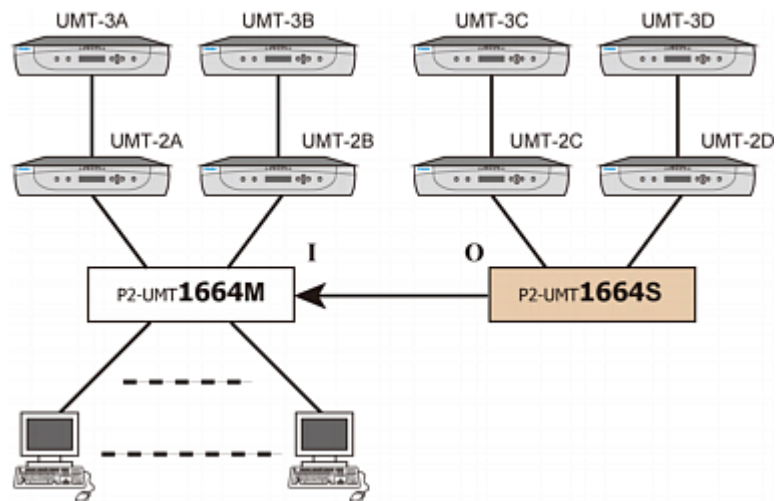

Beispiel D: P2-UMT832M gestacked und geschichtet
 Standardkonfiguration — jeder Benutzer hat Zugriff auf alle Channel-Ports im System.

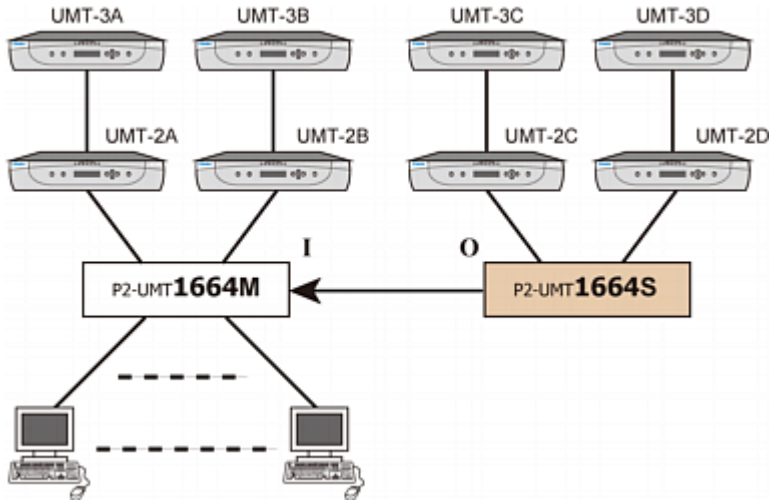

Beispiel E: Ungültige Konfiguration

Ungültige Konfigurationen sind Konfigurationen, die derzeit nicht von Paragon II unterstützt werden.

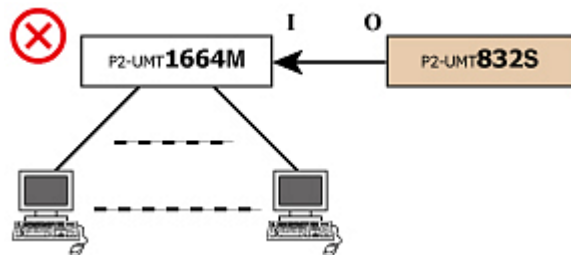

Beispiel F: Ungültige Konfiguration

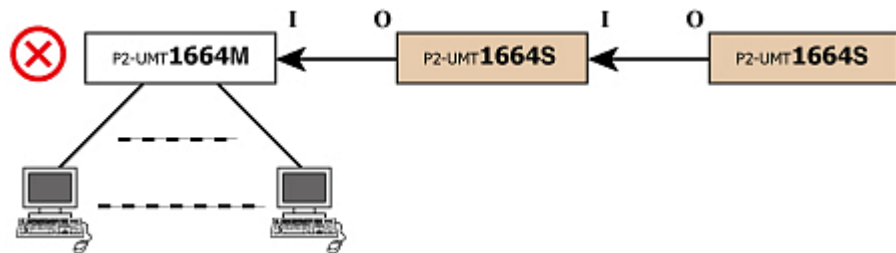

Beispiel G: Ungültige Konfiguration

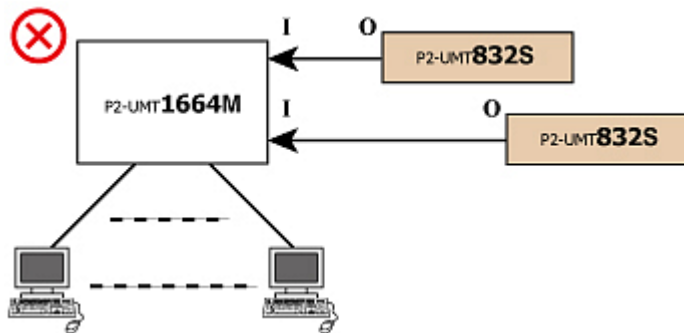

Beispiel H: Ungültige Konfiguration

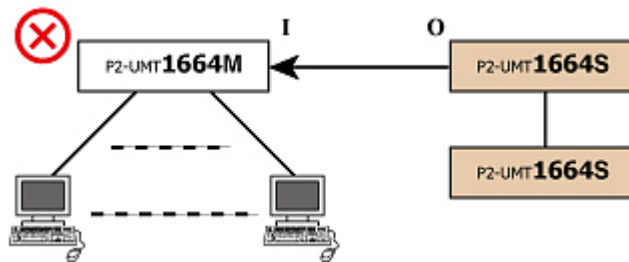

Schleifenkonfiguration

Diese Schleifenkonfiguration sollte nicht verwendet werden, da ein Konflikt mit der Serverdatenbank verursacht wird.

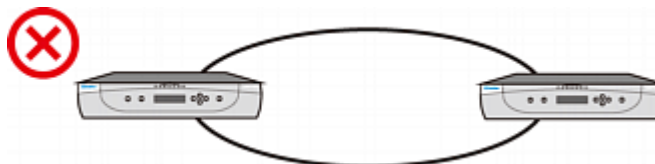

P2-HubPac-Konfiguration und Multiple Video

Lesen Sie diesen Abschnitt durch, wenn Sie die Multiple Video-Funktion in einem Paragon II-System durchführen, in dem P2-HubPac installiert ist.

Konfiguration für Multiple Video

Um die Multiple Video-Funktion in einem System mit P2-HubPac durchzuführen, **muss jeder Switch-Port desselben 5-Port-Clusters der P2-HubPac-Einheit an einen mit einer ANDEREN Basiseinheit verbundenen Paragon-Switch angeschlossen werden.**

Anders ausgedrückt dürfen Paragon-Switches, die am selben Cluster angeschlossen sind, nicht dieselbe Paragon-Basiseinheit verwenden.

Die folgende Abbildung zeigt die vier Switch-Ports eines 5-Port-Clusters. Die Switch-Ports sind mit x-1, x-2, x-3 bzw. x-4 gekennzeichnet (x steht hier für die Cluster-Nummer).

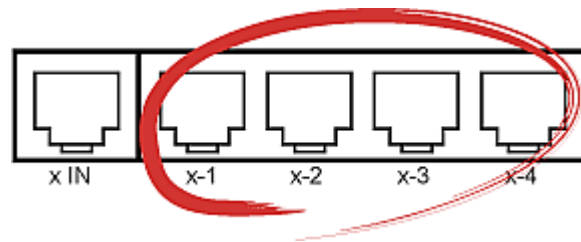

In den folgenden Abbildungen lauten die Paragon-Basiseinheiten *UMT-1A*, *UMT-1B*, *UMT-1C* und *UMT-1D*. Sie können die HubPac-Switch-Ports entweder an die Basiseinheiten oder die mit diesen Basiseinheiten verbundenen Stacking-Einheiten anschließen. Die Multiple Video-Funktion funktioniert ordnungsgemäß in einer solchen Konfiguration.

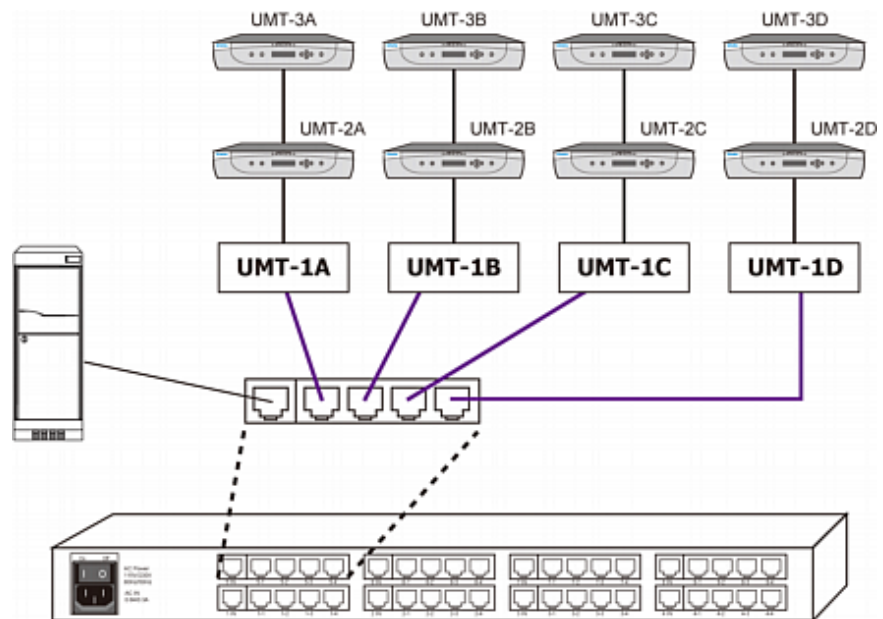

- ODER -

Sie können die Switch-Ports an die Paragon-Switches *anderer* Basiseinheiten anschließen. Auch in dieser Konfiguration funktioniert die Multiple Video-Funktion ordnungsgemäß.

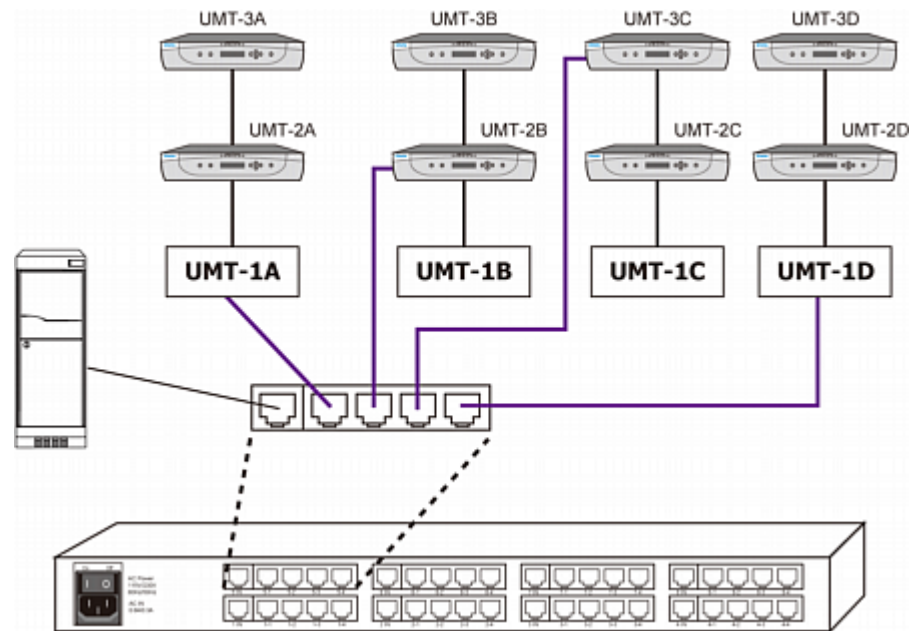

Die folgende Abbildung zeigt eine P2-HubPac-Konfiguration, in der der normale Channel-Zugriff ordnungsgemäß funktioniert, *die Multiple Video-Funktion jedoch fehlschlägt*. Um sicherzustellen, dass die Multiple Video-Funktion ordnungsgemäß funktioniert, schließen Sie die P2-HubPac-Einheit nicht an die Paragon-Basiseinheit und die dazugehörigen Paragon-Switches an.

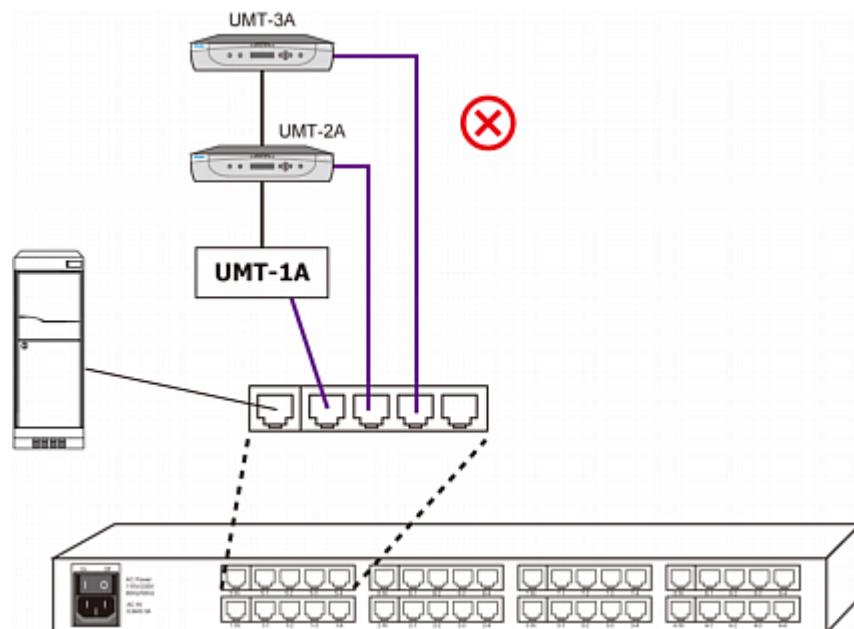

Kapitel 11 Benutzerstation im Direktmodus

Eine Paragon-Benutzerstation im Direktmodus kann direkt mit einem Paragon-CIM verbunden werden. Diese Verbindung kann entweder temporär für den Notfallzugriff oder dauerhaft zur nichtgeschalteten Erweiterung eingerichtet werden, ohne eine Paragon-Basiseinheit zu verwenden.

► **So stellen Sie eine Verbindung im Direktmodus her:**

1. Falls noch nicht geschehen, verbinden Sie das CIM mit dem Server, indem Sie die Schritte 5A und 5B unter **Ein KVM-System mit einem einzelnen Paragon-Switch** (auf Seite 21) ausführen.
2. Schließen Sie den Server oder Computer an, und schalten Sie diesen ein.
3. Schalten Sie die Benutzerstation aus.
4. Verbinden Sie die Benutzerstation und das CIM mit einem Cat5-UTP-Kabel.
5. Schalten Sie die Benutzerstation ein. Auf dem Bildschirm wird die Meldung "DIRECT Mode: CIM connected" (DIREKT-Modus: CIM angeschlossen) angezeigt.

Wird die Cat5-Kabelverbindung zwischen der Benutzerstation und dem CIM länger als drei bis vier Sekunden unterbrochen, wird der Direktmodus der Benutzerstation beendet. Wiederholen Sie die obigen Schritte, um den Direktmodus wiederherzustellen.

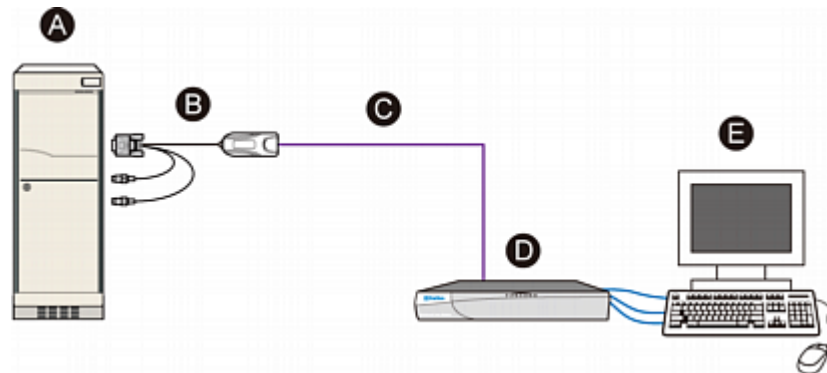

A	Server
B	CIM
C	Cat5-Kabel
D	Benutzerstation
E	Monitor, Tastatur und Maus (an der Benutzerstation angeschlossen)

► **So stellen Sie den normalen Betrieb einer Benutzerstation im Direktmodus wieder her:**

1. Schalten Sie die Benutzerstation aus.
2. Ziehen Sie das Cat5-Kabel aus dem CIM.
3. Verbinden Sie das andere Ende des Cat5-Kabels mit dem Benutzer-Port der Paragon-Basiseinheit.
4. Verbinden Sie den Channel-Port einer Paragon-Basiseinheit mit dem CIM über ein anderes Cat5-Kabel.
5. Schalten Sie die Benutzerstation ein.

Kapitel 12 Firmware-Aktualisierung

Um die neuesten Paragon II-Funktionen einzubinden, können Sie Paragon II-Haupteinheiten, Stacking-Einheiten, Benutzerstationen und P2-HubPac-Einheiten mit der neuesten Firmware aktualisieren, die auf der Raritan-Website zum Download bereit steht. Die Aktualisierung kann über das Netzwerk oder die RS-232-Verbindung erfolgen.

Lesen Sie die folgenden Abschnitte, wenn es sich bei dem zu aktualisierenden Gerät um eine Paragon-Haupteinheit, Stacking-Einheit oder Benutzerstation handelt. Informationen zur Aktualisierung von P2-HubPac-Einheiten finden Sie in diesem Kapitel unter **P2-HubPac-Aktualisierung** (auf Seite 203).

In diesem Kapitel

Allgemeiner Aktualisierungsvorgang	191
Ausfallsichere Aktualisierung.....	196
P2-HubPac-Aktualisierung	203

Allgemeiner Aktualisierungsvorgang

Der Vorgang zur Aktualisierung von Paragon II-Haupteinheiten, Stacking-Einheiten und Benutzerstationen (P2-UST, P2-EUST oder P2-EUST/C) beinhaltet die folgenden drei Hauptschritte:

- **SCHRITT (A): Neueste Firmware und Versionshinweise herunterladen**
- **SCHRITT (B): Verbindung zwischen dem Gerät und dem PC, auf dem das Paragon-Aktualisierungsprogramm ausgeführt wird, herstellen**
- **SCHRITT (C): (Optional) Stacking-Konfiguration überprüfen**
- **SCHRITT (D): Paragon-Aktualisierungsprogramm starten**

SCHRITT (A): Neueste Firmware und Versionshinweise herunterladen

► **So laden Sie Firmware-Datellen herunter:**

1. Rufen Sie in Ihrem Browser die Raritan-Webseite **Firmware and Documentation**
<http://www.raritan.com/support/firmware-and-documentation/>
(Firmware und Dokumentation) auf.
2. Klicken Sie im linken Fensterbereich auf **Paragon II**.
3. Klicken Sie im rechten Fensterbereich auf die entsprechende Versionsnummer, um die gewünschte Firmware zu suchen.

4. Klicken Sie für das zu aktualisierende Gerät auf **Firmware Upgrade** (Firmware-Aktualisierung).
5. Klicken Sie auf die komprimierte Firmware-Datei.
6. (Optional) Wenn Sie das Programm oder die Firmware zum ersten Mal von der Raritan-Website herunterladen, füllen Sie das Formular *Firmware Request* (Firmware-Anforderung) aus, und klicken Sie auf **Submit** (Senden).
7. Klicken Sie auf den http-Hyperlink, der im rechten Fenster angezeigt wird.
8. Klicken Sie auf **Save** (Speichern), um die Datei auf dem Computer zu speichern.
9. Geben Sie den Speicherort an, an dem die Datei gespeichert werden soll, und klicken Sie auf **Save** (Speichern). Warten Sie, bis der Download abgeschlossen ist.
10. Extrahieren Sie gegebenenfalls die ZIP-Datei. Die extrahierten Dateien enthalten das neueste Paragon-Aktualisierungsprogramm, eine HEX-Datei usw. Die HEX-Datei ist die Firmware-Datei.
11. (Optional) Bei einigen Versionen wie Version 4.2 sind die zugehörigen Versionshinweise nicht in der heruntergeladenen Firmware-Datei enthalten. Suchen Sie in diesem Fall nach den Versionshinweisen, und laden Sie diese von derselben Webseite herunter, auf der Sie die Firmware-Dateien gefunden haben.
12. Die Versionshinweise enthalten alle erforderlichen Informationen.

SCHRITT (B): Verbindung zwischen dem Gerät und dem PC herstellen

Das zu aktualisierende Gerät muss mit dem PC verbunden sein, auf dem das Paragon-Aktualisierungsprogramm ausgeführt wird. Je nach Gerät gibt es zwei Verbindungsmöglichkeiten:

- **Netzwerkverbindung:** Wenn Ihr Gerät einen LAN-Port aufweist, wie dies z. B. bei einer Paragon II-Haupteinheit der Fall ist, aktualisieren Sie das Gerät, indem Sie das Gerät mit dem Netzwerk verbinden und dem Gerät eine IP-Adresse zuweisen. Eine Paragon II-Stacking-Einheit muss zur Aktualisierung jedoch an die Haupteinheit angeschlossen werden, die mit dem Netzwerk verbunden ist.
- **RS-232-Verbindung:** Dies ist die einzige Möglichkeit zur Aktualisierung von Geräten ohne Netzwerk-Port wie Benutzerstationen. Schließen Sie das Gerät über das RS-232-Kabel an einen seriellen Port des PCs an, auf dem das Paragon-Aktualisierungsprogramm ausgeführt wird.

Hinweis: Im Lieferumfang der Benutzerstation ist ein serielles RS-232-Kabel (DB9-Stecker und -Buchse) enthalten. Mit diesem Direktkabel kann die Firmware mit TXD-, RXD- und GND-Signalen aktualisiert werden.

SCHRITT (C): (Optional) Stacking-Konfiguration überprüfen

Dieser Schritt ist erforderlich, wenn eine Stacking-Einheit an der Haupteinheit angeschlossen ist, und die Firmware der Stacking-Einheit ebenfalls aktualisiert werden soll. Bei normalen Firmware-Aktualisierungen (Boot-Loader-Aktualisierung und ausfallsichere Aktualisierung ausgenommen) können Sie die Haupteinheit und alle an die Haupteinheit angeschlossenen Stacking-Einheiten in einem Schritt aktualisieren.

Stellen Sie vor der Aktualisierung der Stacking-Einheiten sicher, dass folgende Voraussetzungen erfüllt sind.

- Die Stacking-Einheiten sind ordnungsgemäß an der Haupteinheit angeschlossen und eingeschaltet.
- Der Wert der Einstellung "Stacking Support" (Stacking-Unterstützung) der Haupteinheit entspricht der Anzahl der angeschlossenen Stacking-Einheiten. Wenn z. B. drei Stacking-Einheiten an der Haupteinheit angeschlossen sind, stellen Sie den Wert auf 3 ein. Weitere Informationen finden Sie unter **LCD-Anzeige und Steuerelemente auf der Vorderseite** (auf Seite 43).
- Der Wert für "Set Stack ID" (Stapel-ID festlegen) ist für jede angeschlossene Stacking-Einheit eindeutig, d. h. 1 bis 3. Weitere Informationen finden Sie unter **Installieren einer P2-UMT832S-Stacking-Einheit** (auf Seite 33).

*Hinweis: Bei "speziellen" Firmware-Aktualisierungen, z. B. Boot-Loader-Aktualisierung oder ausfallsichere Aktualisierung, darf jeweils nur eine Stacking-Einheit an der Haupteinheit angeschlossen sein. Weitere Informationen finden Sie im Abschnitt **Stacking-Einheiten** (auf Seite 199) unter **Ausfallsichere Aktualisierung** (auf Seite 196).*

SCHRITT (D): Paragon-Aktualisierungsprogramm starten

Legen Sie im Paragon-Aktualisierungsprogramm die zu aktualisierenden Geräte und die entsprechende Firmware fest. Beachten Sie, dass zur Geräteaktualisierung die neueste Version des Paragon-Aktualisierungsprogramms verwendet werden muss, die zusammen mit der Firmware heruntergeladen wurde. Damit soll sichergestellt werden, dass die Aktualisierung erfolgreich durchgeführt wird. Der Dateiname des Aktualisierungsprogramms lautet "ParagonUpdate_xxx.exe" (xxx steht dabei für die Version).

► **So starten Sie das Paragon-Aktualisierungsprogramm:**

1. Doppelklicken Sie auf "ParagonUpdate_xxx.exe". Das Paragon-Aktualisierungsprogramm wird gestartet.

2. Geben Sie im Paragon-Aktualisierungsprogramm die Informationen des zu aktualisierenden Geräts ein (Gerätename, IP-Adresse oder Nummer des seriellen Ports, an dem das Gerät angeschlossen ist, usw.).
3. Wählen Sie das Gerät durch Aktivieren des Kontrollkästchens aus .
4. Klicken Sie auf **Load Hex File** (Hex-Datei laden), um die entsprechende Firmware-Datei auszuwählen.
5. Klicken Sie auf **Send To Paragon** (An Paragon senden).
6. Klicken Sie auf **Yes** (Ja). Daraufhin wird die Aktualisierung des ausgewählten Geräts gestartet. Wenn es sich bei dem Gerät um eine Haupteinheit handelt, werden die Haupteinheit und alle eventuell angeschlossenen Stacking-Einheiten gleichzeitig aktualisiert.

Einzelheiten zur Verwendung des Paragon-Aktualisierungsprogramms finden Sie im **Paragon Manager-Benutzerhandbuch**. Dieses Benutzerhandbuch finden Sie auf der CD-ROM mit Benutzerhandbüchern und Kurzanleitung oder auf der Raritan-Webseite unter **Firmware and Documentation** (<http://www.raritan.com/support/productdocumentation>) (Firmware und Dokumentation).

Hinweis: In der Regel lautet der Name der HEX-Datei zur Aktualisierung der Haupteinheit und Stacking-Einheiten "P2-xxx" (xxx steht dabei für die Version), sofern mit der Aktualisierung nicht die ausfallsichere Aktualisierungsfunktion aktualisiert oder ein Aktualisierungsfehler behoben werden soll. In diesen Fällen finden Sie Informationen zur entsprechenden HEX-Datei weiter unten in diesem Kapitel.

Ausfallsichere Aktualisierung

In der Vergangenheit musste bei einem Fehler während der Firmware-Aktualisierung von Paragon II-Haupteinheiten, Stacking-Einheiten oder P2-UST-Benutzerstationen Kontakt mit dem technischen Kundendienst von Raritan aufgenommen werden, um eine Wiederherstellung durchzuführen. Raritan bietet nun eine Funktion zur AUSFALLSICHEREN Aktualisierung an, mit der Sie bei einem Aktualisierungsfehler die normale Funktionsweise selbst wiederherstellen können.

In der folgenden Tabelle sind die für die unterschiedlichen Geräte zur Unterstützung der ausfallsicheren Aktualisierung erforderlichen Firmware- und Boot-Loader-Versionen aufgeführt.

Gerät	Erforderliche Version
Haupteinheit	Firmware-Version: Alle Versionen höher als 3B0K Boot-Loader-Version: 0C4 oder höher
Stacking-Einheit	Firmware-Version der Haupteinheit: 3E5 oder höher Boot-Loader-Version der Stacking-Einheit: 0C5 oder höher
P2-EUST- oder P2-EUST/C-Benutzerstation	Firmware-Version: Alle Versionen
P2-UST-Benutzerstation	Firmware-Version: 1F9 oder höher

Hinweis: Boot-Loader wird auf der vorderen LCD-Anzeige als "F/W Loader" angezeigt.

Bei den oben genannten Geräten ist in Paragon II 4.2 oder höheren Versionen bereits die Funktion zur ausfallsicheren Aktualisierung implementiert. Wenn Ihr Gerät zu einer früheren Version gehört, können Sie es mit dem entsprechenden Paragon-Aktualisierungsprogramm (Version 2.4.1 oder höher) aktualisieren. Informationen zur Implementierung der Funktion zur ausfallsicheren Aktualisierung auf den verschiedenen Geräten finden Sie in den nachfolgenden Abschnitten.

Haupteinheiten

► So implementieren Sie die Funktion zur ausfallsicheren Aktualisierung auf den Haupteinheiten:

Um die Funktion zur ausfallsicheren Aktualisierung auf Ihrer Paragon II-Haupteinheit zu implementieren, müssen Sie die folgenden drei Hauptschritte ausführen:

- **SCHRITT (A): Alle Stacking-Einheiten entfernen**
- **SCHRITT (B): Boot-Loader aktualisieren**
- **SCHRITT (C): Firmware-Code aktualisieren**

Wichtig: Während der Boot-Loader-Aktualisierung können Sie nicht auf die Einstellungen der Haupteinheit zugreifen. Sie sollten sich daher vor der Boot-Loader-Aktualisierung die IP-Adresse der Haupteinheit notieren.

SCHRITT (A): Alle Stacking-Einheiten entfernen

1. Trennen Sie alle Stacking-Einheiten von der Haupteinheit.
2. Stellen Sie die Option "Stacking Support" (Stacking-Unterstützung) der Haupteinheit auf 0 ein. Weitere Informationen hierzu finden Sie im Abschnitt "Stacking Support" (Stacking-Unterstützung) unter **LCD-Anzeige und Steuerelemente auf der Vorderseite** (auf Seite 43).
3. Die Haupteinheit wird automatisch neu gestartet.

SCHRITT (B): Boot-Loader aktualisieren

Obwohl die Haupteinheit über TCP/IP aktualisiert werden kann, sollten Sie zur Vermeidung möglicher Risiken den Boot-Loader über ein Cross-Over-Netzwerkkabel zwischen der Haupteinheit und dem PC, auf dem das Paragon-Aktualisierungsprogramm ausgeführt wird, aktualisieren.

1. Laden Sie die entsprechende Firmware-Version von der Raritan-Website herunter. Weitere Informationen finden Sie unter **SCHRITT 1: Neueste Firmware und Versionshinweise herunterladen** unter **Allgemeiner Aktualisierungsvorgang** (auf Seite 191).
2. Starten Sie das Paragon-Aktualisierungsprogramm: Wählen Sie die Firmware-Datei "R-P2BL-0C4.hex" aus, und klicken Sie dann auf "Send To Paragon" (An Paragon senden). Weitere Informationen finden Sie im **Paragon Manager-Benutzerhandbuch**.
3. Warten Sie, bis die Aktualisierung abgeschlossen ist.

Wichtig: Eine Unterbrechung der Boot-Loader-Aktualisierung kann zu dauerhaften Schäden am System führen.

4. Nach Abschluss der Aktualisierung wird auf dem PC-Monitor die Meldung "Device Update Successful" (Geräteaktualisierung erfolgreich) eingeblendet. Auf der LCD-Anzeige der Haupteinheit wird die folgende Meldung angezeigt, die besagt, dass der Boot-Loader erfolgreich aktualisiert wurde.



Firmware Failed
Need Upgrade...

SCHRITT (C): Firmware-Code aktualisieren

Befolgen Sie die unter **Allgemeiner Aktualisierungsvorgang** (auf Seite 191) beschriebenen Anweisungen, um die Haupteinheit mit der neuesten Firmware-Version zu aktualisieren, deren Name "P2-xxx.hex" (xxx steht dabei für die Version) lautet.

► So überprüfen Sie die Firmware-Version:

Verwenden Sie das Funktionsmenü auf der LCD-Anzeige, um die Firmware-Version zu überprüfen. Weitere Informationen finden Sie unter **LCD-Anzeige und Steuerelemente auf der Vorderseite** (auf Seite 43).

► So stellen Sie die Haupteinheiten nach einem Aktualisierungsfehler wieder her:

Bei einem Aktualisierungsfehler können Sie mit der Funktion zur ausfallsicheren Aktualisierung einfach die normale Funktionsweise der Haupteinheit wiederherstellen.

1. Überprüfen Sie anhand der vorderen LCD-Anzeige, ob der Boot-Loader-Modus der Haupteinheit wie folgt aktiviert ist:



Loader Ver. 0C4
Firmware Upgrade

Wenn das nicht der Fall ist, drücken Sie gleichzeitig die Tasten ◀ und ▶ auf der Vorderseite der Haupteinheit, und schalten Sie die Haupteinheit gleichzeitig aus und wieder ein. Dadurch wird der Boot-Loader-Modus aktiviert.

2. Wiederholen Sie den Aktualisierungsvorgang:
 - Aktivieren Sie erneut das Paragon-Aktualisierungsprogramm.
 - Wählen Sie dieselbe Firmware-Datei aus, die bei Auftreten des Aktualisierungsfehlers ausgewählt war.

- Klicken Sie auf **Send To Paragon** (An Paragon senden). Einzelheiten zur Verwendung des Paragon-Aktualisierungsprogramms finden Sie im *Paragon Manager-Benutzerhandbuch*.

Stacking-Einheiten

Wenn Ihre Stacking-Einheit eine ältere Boot-Loader-Version als 0C5 verwendet, ist die Funktion zur ausfallsicheren Aktualisierung nicht implementiert. Sie müssen die Einheit in diesem Fall aktualisieren, wenn diese Funktion implementiert werden soll. Zur Implementierung der ausfallsicheren Aktualisierung auf der Stacking-Einheit müssen folgende Voraussetzungen erfüllt sein:

- An der Haupteinheit darf nur jeweils eine Stacking-Einheit angeschlossen sein.
- Die Haupteinheit muss mit der Paragon II-Firmware-Version 4.2 oder höher implementiert sein, wie nachstehend beschrieben.

Firmware-Teil	Version
Boot-Loader	0C4 oder höher
Firmware-Code	3E5 oder höher

► So implementieren Sie die Funktion zur ausfallsicheren Aktualisierung auf den Stacking-Einheiten:

Die zur Aktualisierung auszuführenden Schritte richten sich nach der auf den jeweiligen Geräten installierten Version. Wenn auf der Haupteinheit z. B. bereits die Boot-Loader-Version 0C4 und die Firmware-Version 3E5 installiert sind, können Sie Schritt (A) überspringen.

- **SCHRITT (A): Boot-Loader der Haupteinheit auf Version 0C4 und Firmware auf Version 3E5 oder höher aktualisieren**
- **SCHRITT (B): Nur eine Stacking-Einheit anschließen**
- **SCHRITT (C): Firmware der Stacking-Einheit aktualisieren**

SCHRITT (A): Boot-Loader der Haupteinheit auf Version 0C4 und Firmware auf Version 3E5 oder höher aktualisieren

Zwei verschiedene Fälle sind möglich:

- Die Boot-Loader-Version der Haupteinheit ist älter als 0C4: Sie müssen auf Version 0C4 oder höher aktualisieren. Weitere Informationen finden Sie im Abschnitt **Haupteinheiten** (auf Seite 197) unter **Funktion zur ausfallsicheren Aktualisierung auf den Haupteinheiten implementieren**.
- Die Boot-Loader-Version der Haupteinheit lautet 0C4 oder höher; die Version des Firmware-Codes ist allerdings älter als 3E5: Laden Sie die Firmware-Version 4.2 oder höher herunter, und aktualisieren Sie die Firmware, wie unter **Allgemeiner Aktualisierungsvorgang** (auf Seite 191) beschrieben. Die auszuwählende Firmware-Datei heißt "P2-xxx.hex" (xxx steht dabei für die Version).

SCHRITT (B): Nur eine Stacking-Einheit anschließen

An der Haupteinheit darf nur eine Stacking-Einheit angeschlossen sein, wenn Sie die Stacking-Einheit aktualisieren möchten, um die Funktion zur ausfallsicheren Aktualisierung zu implementieren. Wenn mehrere oder keine Stacking-Einheiten an der Haupteinheit angeschlossen sind, müssen Sie die folgenden Schritte ausführen:

1. Schalten Sie die Haupteinheit und die Stacking-Einheiten aus.
2. Schließen Sie nur eine Stacking-Einheit an die Haupteinheit an.
3. Schalten Sie zuerst die Stacking-Einheit ein.
4. Schalten Sie die Haupteinheit ein.
5. Stellen Sie die Option "Stacking Support" (Stacking-Unterstützung) der Haupteinheit auf "1" ein. Weitere Informationen finden Sie unter **LCD-Anzeige und Steuerelemente auf der Vorderseite** (auf Seite 43).
6. Stellen Sie die Option "Set Stack ID" (Stapel-ID festlegen) der Stacking-Einheit auf "1" ein. Weitere Informationen finden Sie in Schritt 6 unter **Installieren einer P2-UMT1664S-Stacking-Einheit** (auf Seite 34).
7. Schalten Sie beide Einheiten aus.
8. Schalten Sie zuerst die Stacking-Einheit ein.
9. Schalten Sie die Haupteinheit ein.

SCHRITT (C): Firmware der Stacking-Einheit aktualisieren

Sowohl der Firmware-Code als auch Boot-Loader der Stacking-Einheit werden nach Ausführung der folgenden Schritte aktualisiert.

1. Stellen Sie sicher, dass die Haupteinheit über das Netzwerk mit dem PC verbunden ist, auf dem das Paragon-Aktualisierungsprogramm ausgeführt wird.
2. Starten Sie das Paragon-Aktualisierungsprogramm: Wählen Sie die Firmware-Datei "R-P2SBL-0C5.hex" aus, und klicken Sie dann auf "Send To Paragon" (An Paragon senden). Weitere Informationen finden Sie im *Paragon Manager-Benutzerhandbuch*.

Wichtig: Unterbrechen Sie die Aktualisierung NICHT. Eine solche Unterbrechung kann zu dauerhaften Schäden am System führen.

3. Die Stacking-Einheit wird nach Abschluss der Aktualisierung automatisch neu gestartet.

► **So überprüfen Sie die Firmware-Version:**

Verwenden Sie das Funktionsmenü auf der LCD-Anzeige, um die Firmware-Version zu überprüfen. Weitere Informationen finden Sie unter **LCD-Anzeige und Steuerelemente auf der Vorderseite** (auf Seite 43).

► **So stellen Sie die Stacking-Einheiten nach einem Aktualisierungsfehler wieder her:**

Bei einem Aktualisierungsfehler einer Stacking-Einheit können Sie mit der Funktion zur ausfallsicheren Aktualisierung die Stacking-Einheit selbst wiederherstellen.

1. Stellen Sie sicher, dass nur eine Stacking-Einheit (mit dem Aktualisierungsfehler) an den Hauptumschalter angeschlossen ist. Wenn dies nicht der Fall ist, finden Sie Anweisungen zur weiteren Vorgehensweise in **SCHRITT (B)** des vorherigen Abschnitts **Funktion zur ausfallsicheren Aktualisierung auf den Stacking-Einheiten implementieren**.
2. Überprüfen Sie anhand der vorderen LCD-Anzeige, ob der Boot-Loader-Modus der Stacking-Einheit wie folgt aktiviert ist:



Loader Ver. 0C5
Force Upgrade...

Wenn das nicht der Fall ist, drücken Sie gleichzeitig die Tasten **FUNC** und **ESC** auf der Vorderseite der Stacking-Einheit, und schalten Sie die Stacking-Einheit gleichzeitig aus und wieder ein. Dadurch wird der Boot-Loader-Modus aktiviert.

3. Führen Sie die unter **Allgemeiner Aktualisierungsvorgang** (auf Seite 191) beschriebenen Schritte aus, um die Stacking-Einheit zu aktualisieren. Sie müssen jedoch die HEX-Datei "R-P2SBL-0C5.hex" als Firmware-Datei auswählen.

Benutzerstationen

Die Funktion zur ausfallsicheren Aktualisierung ist standardmäßig auf P2-EUST und P2-EUST/C implementiert. P2-UST mit einer älteren Firmware-Version als 1F9 verfügt nicht über diese Funktion. Sie können die Firmware einer älteren P2-UST-Benutzerstation aktualisieren, um die Funktion zur ausfallsicheren Aktualisierung zu implementieren.

► So implementieren Sie die Funktion zur ausfallsicheren Aktualisierung auf Benutzerstationen (nur P2-UST):

Sie müssen dazu die gleichen Schritte wie unter **Allgemeiner Aktualisierungsvorgang** (auf Seite 191) beschrieben ausführen. Beachten Sie, dass die Datei zur Implementierung der ausfallsicheren Aktualisierung auf der P2-UST-Benutzerstation "V5_1F9.hex" (oder höhere Version) heißt.

► So überprüfen Sie die Firmware-Version:

Auf der aktualisierten Benutzerstation:

1. Drücken Sie zweimal schnell nacheinander die Zugriffstaste (standardmäßig die **Rollen-Taste**), um die Bildschirmbenutzeroberfläche zu aktivieren.
2. Drücken Sie **F8**, um die Versionsinformationen der Benutzerstation anzuzeigen.

► So stellen Sie die Benutzerstationen nach einem Aktualisierungsfehler wieder her:

Sofern auf der Benutzerstation die Funktion zur ausfallsicheren Aktualisierung implementiert ist, können Sie die Benutzerstation bei einem Aktualisierungsfehler jederzeit wiederherstellen.

1. Schalten Sie die Benutzerstation aus und wieder ein.
2. Wiederholen Sie die Aktualisierung, bis diese erfolgreich abgeschlossen ist.

P2-HubPac-Aktualisierung

Auf einer P2-HubPac-Einheit, die aktualisiert werden soll, muss Version 0C6 oder höher ausgeführt werden. Zur Aktualisierung benötigen Sie ein USB/RS485-Kabel (Modell P2-IAPCIM) von Raritan, das beim technischen Kundendienst von Raritan erhältlich ist. Außerdem ist ein spezieller USB/RS485-Treiber erforderlich, den Sie ebenfalls beim technischen Kundendienst von Raritan erhalten.

Im Unterschied zu anderen Paragon II-Geräten muss bei der Firmware-Aktualisierung von HubPac-Einheiten der Aktualisierungsvorgang an ein und derselben Einheit acht Mal durchgeführt werden. Grund dafür ist, dass die HubPac-Einheit acht 5-Port-Cluster enthält, die einzeln nacheinander aktualisiert werden müssen.

Die folgende Abbildung zeigt einen 5-Port-Cluster (x steht dabei für die Cluster-Nummer).

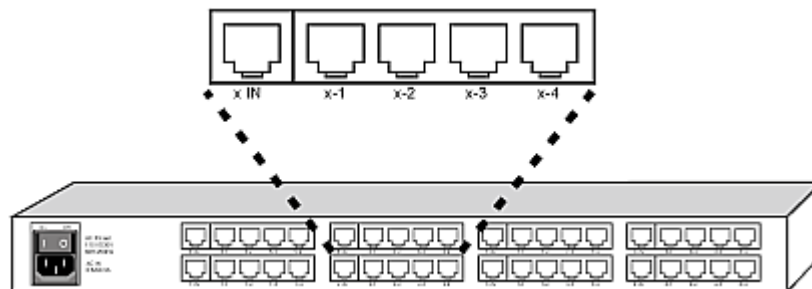

Die Firmware-Aktualisierung von HubPac-Einheiten umfasst die folgenden Hauptschritte:

- **SCHRITT (A): Neueste Firmware, Treiber und Versionshinweise herunterladen**
- **SCHRITT (B): Einen HubPac-Cluster mit dem PC verbinden**
- **SCHRITT (C): USB/RS485-Treiber auf dem PC installieren**
- **SCHRITT (D): Paragon-Aktualisierungsprogramm (Version 2.4.4 oder höher) starten**
- **SCHRITT (E): SCHRITT 2 und SCHRITT 4 für die übrigen Cluster wiederholen**

SCHRITT (A): Neueste Firmware, Treiber und Versionshinweise herunterladen

► **So laden Sie neuesten Firmware-Dateien herunter:**

1. Rufen Sie die Raritan-Webseite **Firmware and Documentation** <http://www.raritan.com/support/firmware-and-documentation/> (Firmware und Dokumentation) auf.
2. Laden Sie die P2-HubPac-Firmware und die zugehörigen Versionshinweise herunter.

Die Vorgehensweise für das Herunterladen ist ähnlich der Vorgehensweise, die im Abschnitt **SCHRITT 1: Neueste Firmware und Versionshinweise herunterladen** (siehe "Allgemeiner Aktualisierungsvorgang" auf Seite 191) weiter vorne in diesem Kapitel beschrieben ist. Einzelheiten können Sie daher in diesem Abschnitt nachlesen.

3. Beschaffen Sie sich den USB/RS485-Treiber beim technischen Kundendienst von Raritan.

SCHRITT (B): Einen HubPac-Cluster mit dem PC verbinden

Nach dem Herunterladen der Firmware können Sie die HubPac-Einheit über das USB/RS485-Kabel mit dem PC verbinden, der zur HubPac-Aktualisierung verwendet wird.

► So verbinden Sie einen Cluster mit einem PC

1. Stecken Sie den USB-Stecker des USB/RS485-Kabels in einen USB-Port am PC.

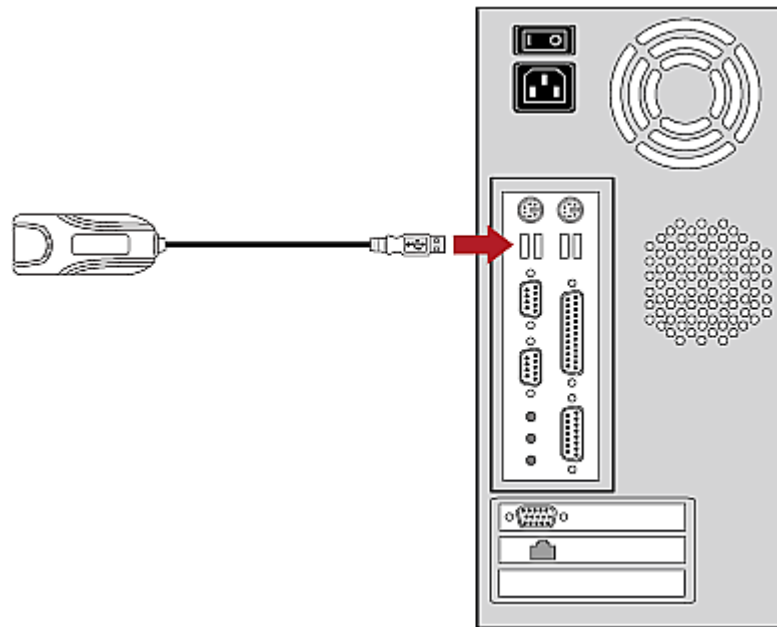

2. Verbinden Sie ein Cat5-UTP-Kabel mit dem RS232 (RS485)-Anschluss des USB/RS485-Kabels.



3. Schließen Sie das andere Ende dieses UTP-Kabels an den Serveranschluss-Port eines HubPac-Clusters an. Der Serveranschluss-Port befindet sich ganz links auf einem Cluster und ist mit **x IN** gekennzeichnet (x steht dabei für die Cluster-Nummer).

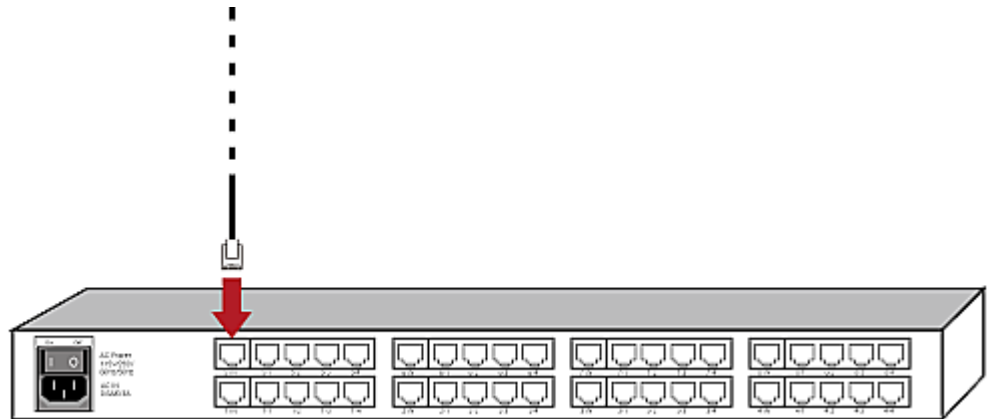

Hinweis: Um während der Firmware-Aktualisierung unangemessene Signalübertragungen von Paragon-Switches zu vermeiden, sollten Sie unbedingt alle Paragon-Switches von der HubPac-Einheit trennen.

SCHRITT (C): USB/RS485-Treiber auf dem PC installieren

Mit dem USB/RS485-Kabel wird die HubPac-Einheit mit dem PC verbunden, der zur HubPac-Aktualisierung verwendet wird. Installieren Sie vor der Aktualisierung auf dem PC den USB/RS485-Treiber, den Sie vom technischen Kundendienst von Raritan erhalten haben. Dieser Treiber wird sowohl unter Windows XP als auch Windows 2000 unterstützt.

► So installieren Sie den Treiber:

Windows XP bzw. Windows 2000 erkennt das angeschlossene USB/RS485-Kabel automatisch, und der *Hardware-Assistent* wird eingeblendet.

1. Wählen Sie **Ja**, **nur dieses eine Mal**, und klicken Sie auf **Weiter**.



2. Wählen Sie **Software von einer Liste oder bestimmten Quelle installieren** (für fortgeschrittene Benutzer, und klicken Sie auf **Weiter**).

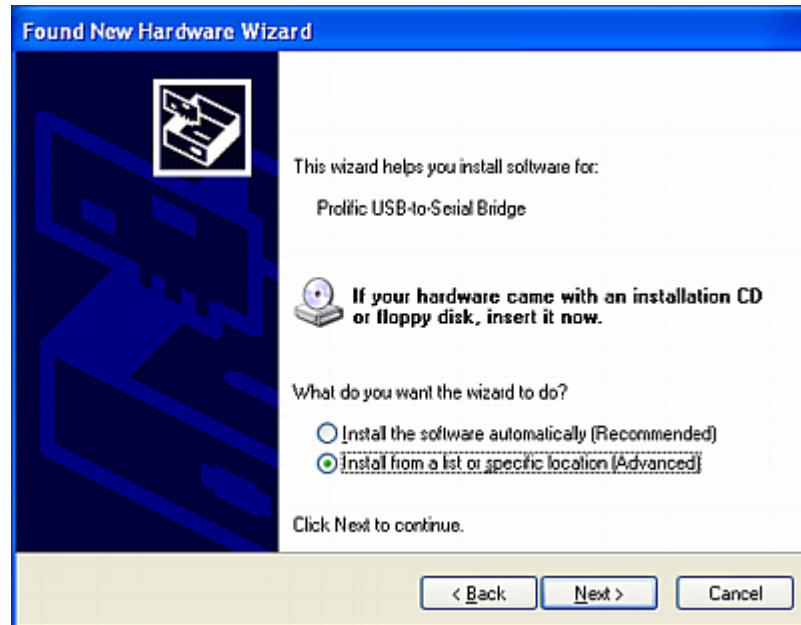

3. Wählen Sie **Diese Quellen nach dem zutreffendsten Treiber durchsuchen**.

- Aktivieren Sie das Kontrollkästchen **Folgende Quelle ebenfalls durchsuchen**, und klicken Sie auf **Durchsuchen**, um den Speicherort der USB/RS485-Treiberdateien aufzurufen. Stellen Sie sicher, dass das Kontrollkästchen **Wechselmedien durchsuchen (Diskette, CD, ...)** NICHT aktiviert ist.

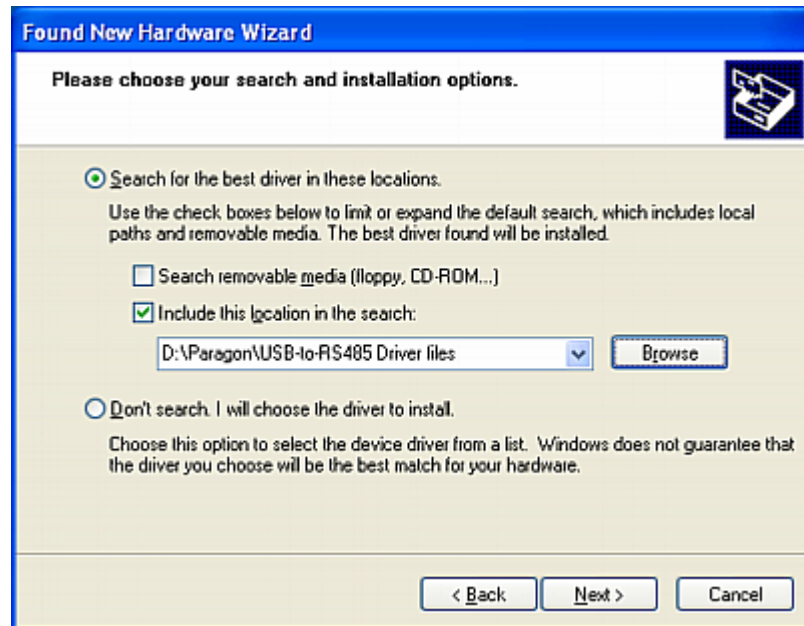

- Klicken Sie auf **Weiter**.
- Wenn das Dialogfeld *Hardwareinstallation* angezeigt wird, klicken Sie auf **Installation fortsetzen**, um die Treiberinstallation fortzusetzen.
- Klicken Sie auf **Fertig stellen**, um die Treiberinstallation abzuschließen.

► So überprüfen Sie die COM-Port-Nummer

Nach Anschluss des USB/RS485-Kabels und Installation des Treibers auf dem PC weist der PC dem Kabel einen COM-Port zu. Die Nummer dieses COM-Ports ist für die Firmware-Aktualisierung unerlässlich. Führen Sie daher die nachfolgenden Schritte durch, um die Port-Informationen abzurufen.

- Wählen Sie **Start > Systemsteuerung > System**. Das Dialogfeld *Systemeigenschaften* wird eingeblendet.

2. Klicken Sie auf die Registerkarte **Hardware**.

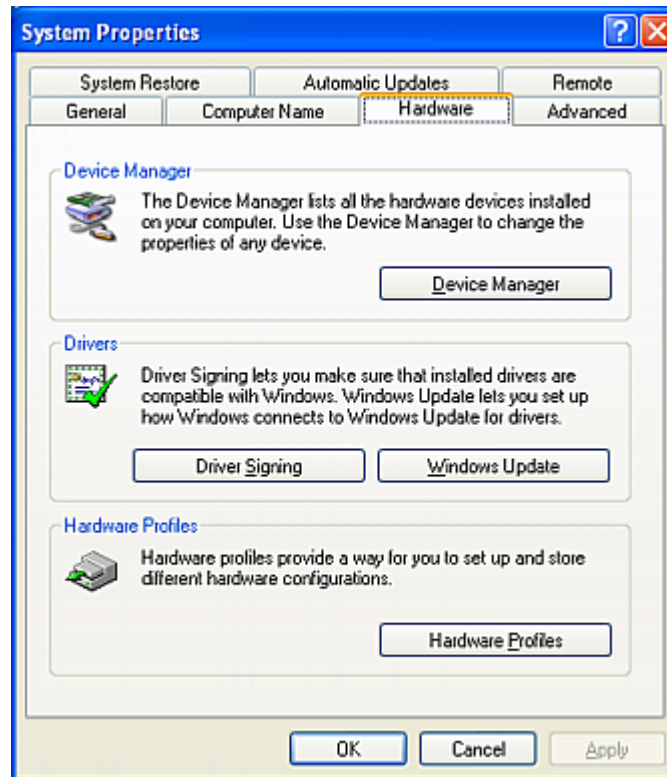

- Klicken Sie auf **Geräte-Manager**. Das Dialogfeld *Geräte-Manager* wird geöffnet.

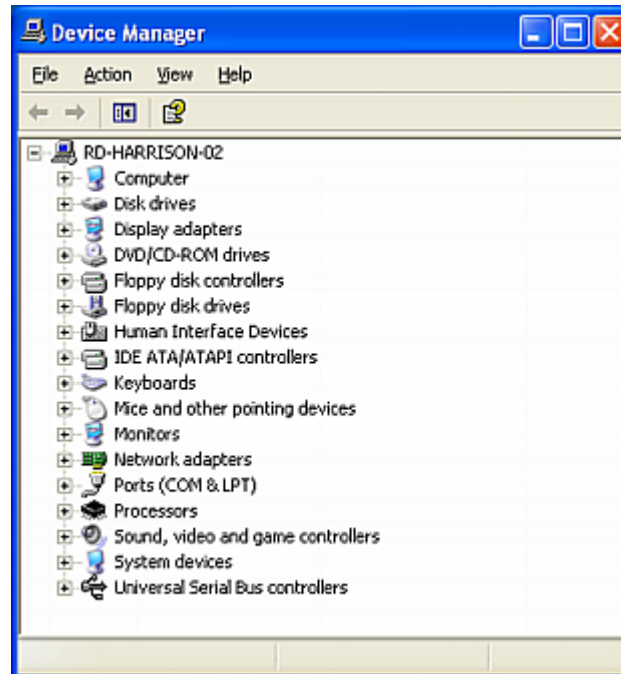

- Klicken Sie neben **Anschlüsse (COM und LPT)** auf das Pluszeichen (+), um den Eintrag zu erweitern.
- Suchen Sie nach "USB to Serial Bridge (COMx)" (x steht dabei für die COM-Port-Nummer, die der PC dem USB/RS485-Kabel zugewiesen hat). Notieren Sie sich die COM-Port-Nummer.

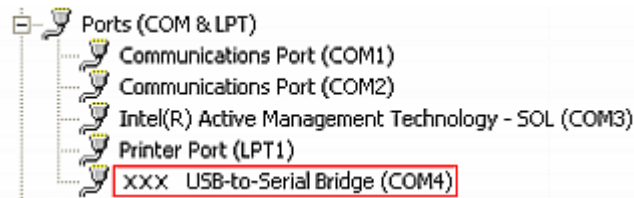

Hinweis: Wenn Sie den Eintrag "USB to-Serial Bridge (COMx)" nicht finden können, wurde der USB/RS485-Treiber entweder gar nicht oder nicht erfolgreich installiert. Wiederholen Sie in diesem Fall die im vorherigen Abschnitt beschriebenen Schritte, um den USB/RS485-Treiber erneut zu installieren.

SCHRITT (D): Paragon-Aktualisierungsprogramm starten

Nachdem die Hardware angeschlossen wurde, können Sie das Paragon-Aktualisierungsprogramm ausführen, um die Firmware zu aktualisieren. Beachten Sie, dass Sie Version 2.4.4 oder höher des Paragon-Aktualisierungsprogramms zur Firmware-Aktualisierung benötigen, da frühere Versionen diese Funktion nicht unterstützen. Verwenden Sie daher die neueste Version des Paragon-Aktualisierungsprogramms, die Sie zusammen mit der HubPac-Firmware heruntergeladen haben, damit eine erfolgreiche Aktualisierung sichergestellt ist.

Stellen Sie vor der Firmware-Aktualisierung mit dem Paragon-Aktualisierungsprogramm sicher, dass die P2-HubPac-Einheit eingeschaltet ist.

► So starten Sie das Paragon-Aktualisierungsprogramm:

1. Doppelklicken Sie auf "ParagonUpdate_xxx.exe" (xxx steht dabei für die Version). Das Paragon-Aktualisierungsprogramm (*Paragon Update*) wird gestartet.
2. Geben Sie die Informationen der angeschlossenen HubPac-Einheit an.
 - a. Geben Sie im Feld **Name** einen Namen für die HubPac-Einheit ein.
 - b. Wählen Sie im Feld **IP address/Serial** (IP-Adresse/seriell) den Eintrag **<Default Serial>** (Standard, seriell) aus.
 - c. Geben Sie im Feld **Port** die COM-Port-Nummer ein, die der HubPac-Einheit vom PC zugewiesen wurde.

	Name	IP address/Serial	Port	Encryption Key
<input type="checkbox"/>	HubPac	<Default Serial>	4	<Default No Encryption>

3. Aktivieren Sie das Kontrollkästchen () neben der HubPac-Einheit.
4. Klicken Sie auf **Load Hex File** (Hex-Datei laden), um die entsprechende Firmware-Datei auszuwählen.
5. Klicken Sie auf **Send To Paragon** (An Paragon senden).
6. Klicken Sie auf **Yes** (Ja). Das Programm beginnt mit der Aktualisierung des "angeschlossenen Clusters" der HubPac-Einheit.
7. Wenn der angeschlossene Cluster erfolgreich aktualisiert wurde, wird die Meldung "Device Update Successful" (Geräteaktualisierung erfolgreich) eingeblendet.

Lassen Sie das Paragon-Aktualisierungsprogramm (*Paragon Update*) geöffnet, wenn die übrigen Cluster derselben HubPac-Einheit noch nicht aktualisiert wurden. Weitere Informationen finden Sie in den nachfolgenden Abschnitten.

Einzelheiten zur Verwendung des Paragon-Aktualisierungsprogramms finden Sie im **Paragon Manager-Benutzerhandbuch**.

P2-HubPac-Aktualisierung

Nachdem die Aktualisierung eines Clusters abgeschlossen ist, aktualisieren Sie die verbleibenden Cluster.

► **Um die übrigen Cluster zu aktualisieren, wiederholen Sie auf jedem Cluster das folgende Verfahren**

1. Trennen Sie das mit dem USB/RS485-Kabel verbundene Cat5-Kabel von dem HubPac-Cluster, der erfolgreich aktualisiert wurde.
2. Schließen Sie das Cat5-Kabel an den Serveranschluss-Port eines anderen Clusters derselben HubPac-Einheit an, wie unter **SCHRITT (B): Einen HubPac-Cluster mit dem PC verbinden** (auf Seite 205) beschrieben.
3. Klicken Sie im Paragon-Aktualisierungsprogramm (*Paragon Update*) auf **Send to Paragon** (an Paragon senden), um den angeschlossenen Cluster zu aktualisieren. Sie müssen dazu die gleichen Schritte wie unter **SCHRITT (D): Paragon-Aktualisierungsprogramm starten** (auf Seite 212) beschrieben ausführen.

Nach erfolgreicher Aktualisierung der acht Cluster ist die P2-HubPac-Firmware-Aktualisierung abgeschlossen.

Anhang A Technische Daten

In diesem Kapitel

Technische Daten der Paragon II-Komponenten	214
Richtlinien für Cat5-Kabel.....	218

Technische Daten der Paragon II-Komponenten

Paragon II-Switch	Beschreibung	Abmessungen	Gewicht	Stromversorgung
P2-UMT1664M	16 Benutzer x 64 Server-Ports, Erweiterungs-Slot, Stacking-Port, Netzwerk-Port	440 mm (B) x 290 mm (T) x 89 mm (H)	12.52 lbs 5.68 kg	100V/240V 50/60 Hz 0.6A
P2-UMT832M	8 Benutzer x 32 Server-Ports, Erweiterungs-Slot, Stacking-Port, Netzwerk-Port	440 mm (B) x 290 mm (T) x 44 mm (H)	9.83 lbs 4.46 kg	100V/240V 50/60 Hz 0.6A
P2-UMT442	4 Benutzer x 42 Server-Ports, Erweiterungs-Slot, Netzwerk-Port	440 mm (B) x 290 mm (T) x 44 mm (H)	10,13 lbs 4.59 kg	100V/240V 50/60 Hz 0.6A
P2-UMT242	2 Benutzer x 42 Server-Ports, Netzwerk-Port	440 mm (B) x 290 mm (T) x 44 mm (H)	10.03 lbs 4.54 kg	100V/240V 50/60 Hz 0.6A

Paragon II-Stacking-Einheit	Beschreibung	Abmessungen	Gewicht	Stromversorgung
P2-UMT1664S	64 Erweiterungs-Servier-Ports für das Stacking mit P2-UMT1664M	440 mm (B) x 290 mm (T) x 89 mm (H)	11.99 lbs 5.44 kg	100V/240V 50/60 Hz 0.6A
P2-UMT832S	32 Erweiterungs-Servier-Ports für das Stacking mit P2UMT832M	440 mm (B) x 290 mm (T) x 44 mm (H)	8.99 lbs 4.08 kg	100V/240V 50/60 Hz 0.6A

Paragon II-Benutzerstation	Beschreibung	Abmessungen	Gewicht	Stromversorgung
P2-UST	Analoger Zugriffspunkt mit PS/2-, USB- und Sun-Konsole	11,4 Zoll (B) x 10,1 Zoll (T) x 1,75 Zoll (H) 290mm (B) x 255mm (T) x 44mm (H)	4.3 lbs 1.9 kg	100V/240V 50/60 Hz 0.6A
P2-EUST	Analoger Zugriffspunkt mit verbesserten Videofunktionen für PS/2-, USB- und Sun-Konsolen	11,4 Zoll (B) x 10,1 Zoll (T) x 1,75 Zoll (H) 290mm (B) x 255mm (T) x 44mm (H)	4.3 lbs 1.9 kg	100V/240V 50/60 Hz 0.6A
P2-EUST/C	Analoger Zugriffspunkt mit verbesserten Videofunktionen für USB-Konsolen und integriertem Card Reader zur Authentifizierung	11,4 Zoll (B) x 10,1 Zoll (T) x 1,75 Zoll (H) 290mm (B) x 255mm (T) x 44mm (H)	4.3 lbs 1.9 kg	100V/240V 50/60 Hz 0.6A

Paragon II-Benutzerstation	Beschreibung	Abmessungen	Gewicht	Stromversorgung
P2-USTIP1	Digitaler Remote-Zugriffspunkt für einen KVM-/IP-Benutzer	17,2 Zoll (B) x 11,46 Zoll (T) x 1,72 Zoll (H) 440mm (B) x 291mm (T) x 44 mm (H)	8.05 lbs (3.65 kg)	115 V/230 V 50/60 Hz 0,3 A
P2-USTIP2	Digitaler Remote-Zugriffspunkt für zwei KVM-/IP-Benutzer	17,2 Zoll (B) x 11,46 Zoll (T) x 1,72 Zoll (H) 440mm (B) x 291mm (T) x 44 mm (H)	8.16 lbs (3,7 kg)	115 V/230 V 50/60 Hz 0.6A

Paragon II-CIMs	Beschreibung	Abmessungen	Gewicht
P2CIM-APS2	CIM für PS/2, bietet automatischen Versatzausgleich mit P2-EUST oder P2-EUST/C	1,3 Zoll (B) x 3,0 Zoll (T) x 0,6 Zoll (H) 32 mm (B) x 77,4 mm (T) x 15,6 mm (H)	0,20 lbs 0.07 kg
P2CIM-APS2-B	CIM für IBM BladeCenter mit PS/2, bietet automatischen Versatzausgleich mit P2-EUST oder P2-EUST/C	1,3 Zoll (B) x 3,0 Zoll (T) x 0,6 Zoll (H) 32 mm (B) x 77,4 mm (T) x 15,6 mm (H)	0,20 lbs 0.07 kg
P2CIM-ASUN	CIM für SUN, bietet automatischen Versatzausgleich mit P2-EUST oder P2-EUST/C	1,3 Zoll (B) x 3,0 Zoll (T) x 0,6 Zoll (H) 32 mm (B) x 77,4 mm (T) x 15,6 mm (H)	0,13 lbs 0.06 kg
P2CIM-AUSB	CIM für USB, bietet automatischen Versatzausgleich mit P2-EUST oder P2-EUST/C	1,3 Zoll (B) x 3,0 Zoll (T) x 0,6 Zoll (H) 32 mm (B) x 77,4 mm (T) x 15,6 mm (H)	0,20 lbs 0.07 kg

Paragon II-CIMs	Beschreibung	Abmessungen	Gewicht
P2CIM-AUSB-C	CIM für USB, bietet automatischen Versatzausgleich und Card Reader-Funktion bei Verwendung mit P2-EUST/C	1,3 Zoll (B) x 3,0 Zoll (T) x 0,6 Zoll (H) 32 mm (B) x 77,4 mm (T) x 15,6 mm (H)	0,20 lbs 0,07 kg
P2CIM-AUSB-B	CIM für IBM BladeCenter mit USB, bietet automatischen Versatzausgleich mit P2-EUST oder P2-EUST/C	1,3 Zoll (B) x 3,0 Zoll (T) x 0,6 Zoll (H) 32 mm (B) x 77,4 mm (T) x 15,6 mm (H)	0,20 lbs 0,07 kg
P2CIM-PWR	CIM für integrierte Stromzufuhrsteuerung	1,3 Zoll (B) x 3,0 Zoll (T) x 0,6 Zoll (H) 32 mm (B) x 77,4 mm (T) x 15,6 mm (H)	0,066 lbs 0,03 kg
P2CIM-APS2DUAL	CIM, das die Anzahl von Benutzern verdoppelt, die auf einen bestimmten PC oder Server zugreifen können, und automatischen Versatzausgleich mit P2-EUST oder P2-EUST/C bietet	1,42 Zoll (B) x 3,39 Zoll (T) x 0,65 Zoll (H) 36mm (B) x 86mm (T) x 16.5mm (H)	0,17 lbs 0,08 kg
P2CIM-AUSBDUAL	CIM, das die Anzahl von Benutzern verdoppelt, die auf einen bestimmten PC oder Server zugreifen können, und automatischen Versatzausgleich mit P2-EUST oder P2-EUST/C bietet	1,42 Zoll (B) x 3,39 Zoll (T) x 0,65 Zoll (H) 36mm (B) x 86mm (T) x 16.5mm (H)	0,17 lbs 0,08 kg

Richtlinien für Cat5-Kabel

Verwenden Sie für die Cat5-Kabelverbindungen in Ihrem Paragon-System ausschließlich UTP-Kabel der Kategorie 5 mit RJ45-Steckern.

Erfüllt die vorhandene Cat5-Verkabelung diese Anforderungen, können Sie die Signale über vorhandene Verteilertafeln, vorhandene Verkabelung usw. übertragen. Reduzieren Sie jedoch die Anzahl von Schalttafelverbindungen und verbundenen Kabelenden auf ein Minimum, um die Abschwächung des Videosignals zu vermeiden. Die maximale Kabellänge von einem Server zu einer Benutzerstation darf 304 m nicht überschreiten.

Auch wenn zwischen Benutzern und Servern bis zu 304 m Distanz liegen können, sollten Sie die Kabellänge zwischen der Benutzerstation und dem CIM zur Gewährleistung einer optimalen Videoqualität auf maximal 30,5 m beschränken. Bei einer Kabellänge von maximal 152 m zwischen der Benutzerstation und dem CIM ist noch eine gute Videoqualität gewährleistet.

In den RJ45-Buchsen von Paragon-Komponenten oder in Steckern sollte sich Pin 1 links und Pin 8 rechts befinden, und die Adern sollten nach der Norm TIA-568B gegliedert sein:

Pin	Farbe	Funktion	Paar
1	Weiß/Orange	TX (Signalübertragung)	Paar 2
2	Orange/Weiß	RX (Signalempfang)	Paar 2
3	Weiß/Grün	TX	Paar 3
4	Blau/Weiß	RX	Paar 1
5	Weiß/Blau	TX	Paar 1
6	Grün/Weiß	RX	Paar 3
7	Weiß/Braun	TX	Paar 4
8	Braun/Weiß	RX	Paar 4

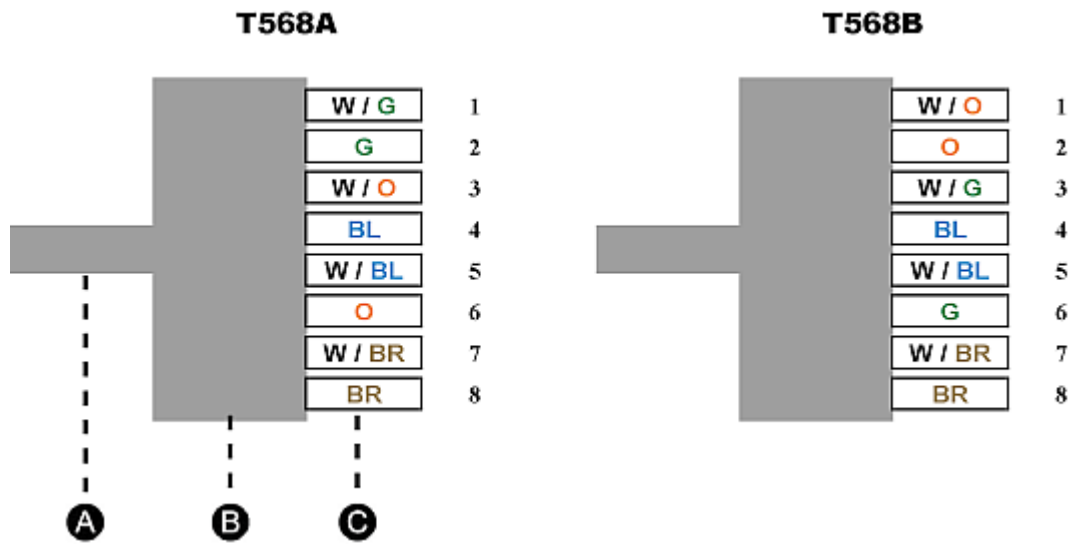

Komponente	
A	Cat5-Kabel
B	RJ45-Buchse
C	Pin

Farbe	
W	Weiß
G	Grün
O	Orange
BL	Blau
BR	Braun

Hinweis: Verwenden Sie die Konfiguration für T568A ODER die Konfiguration für T568B.

Anhang B Schichtkonfigurationen und Kompatibilität

In diesem Kapitel

Schichtmatrix	220
Kompatibilitätsmatrix	222
Doppelrautenkonfiguration	224

Schichtmatrix

		BASISSCHICHT			
		UMT x HW2	UMT x HW3 mit 3A3-Firmware	UMT x HW3 mit 3.2-Firmware ²	P2-UMT1664M/832M/442/242
Untere/Obere Schichten	P2-UMT1664M/832M/442/242				✓
	P2-UMT1664S/832S1			Stack ¹	Stack ¹
	UMT x HW3 mit 3.2-Firmware ²			✓	✓
	UMT x HW3 mit 3A3-Firmware		✓	✓	✓
	UMT x HW2	✓	✓	✓	✓
	UKVMSPD Z-CIM	✓	✓	✓	✓ ³
	P2ZCIM			✓	✓

		BASISSCHICHT			
		UMT x HW2	UMT x HW3 mit 3A3-Firmware	UMT x HW3 mit 3.2-Firmware ²	P2-UMT1664M/ 832M/442/242
Untere/O bere Schichte n	AUATC	✓	✓	✓	✓
	IBMX-330	✓	✓		
	HubPac	✓	✓		✓
	P2-HubPac			✓	✓
	Blade-CIMs				✓

Verwenden Sie in der niedrigsten Schicht (Basiseinheit) immer die neueste Hard- und Firmware.

¹ Eine Stacking-Einheit besitzt keine Benutzer-Ports. Sie kann daher nicht als obere Schicht zu einer unteren Schicht kaskadiert werden.

² UMT x HW3 enthält keinen Steckplatz für Speicherkarten. Daher beträgt die maximale Anzahl von Servern 1.800.

Hinweis: Ob Ihre Paragon I-Einheit der Hardware-Version HW3 entspricht, können Sie am einfachsten feststellen, indem Sie die Anzahl der Stacking-Ports auf der Rückseite prüfen. Ist nur ein Stacking-Port vorhanden, lautet die Hardware-Version HW3.

³ Nur der Paragon-Switch mit Firmware *3EF* oder *früher* unterstützt UKVMSPD Z-CIM. Diese Komponente wird nicht mehr von neuerer Firmware unterstützt.

Kompatibilitätsmatrix

Funktion/ Komponente	Paragon I			Paragon II
	HW2/2Z	HW3 (3A3-Firmware)	HW3 (P2-Firmware)	HW4M oder höher
Y-CIMs	Ja	Ja	Ja	Ja
C, P, PD CIMs	Ja	Ja	Ja	Ja
UKVMSPD Z-CIMs	Ja	Ja	Ja ¹	Ja ¹
P2ZCIMs	Nein	Nein	Ja	Ja
P2-EUST	Nein	Nein	Ja (UMT-3E0 und höher)	Ja (UMT-3E0 und höher)
P2-EUST/C	Nein	Nein	Ja (UMT-3EA und höher)	Ja (UMT-3EA und höher)
P2-UST (V5)	Nein	Nein	Ja (UMT-3B0K und höher/UST-1A7 und höher)	Ja
UST1 (V1)	Ja (mit 4L9P-Firmware)	Ja (mit 4L9P-Firmware)	Ja (mit 5J1-Firmware/ FPGA-0C und höher)	Ja (mit 5J1-Firmware/ FPGA-0C und höher)
P2-USTIP1/2	Nein	Ja	Ja	Ja
Stacking-Unterstützung	Nein	Nein	Ja	Ja
HubPac8-RK	Ja	Ja	Nein	Nein
P2-HubPac	Nein	Nein	Ja	Ja
Paragon Manager	Nein	Nein	Ja	Ja über LAN
Firmware-Aktualisierung über Netzwerk	Nein	Nein	Nein	Ja
Integrierte Stromzufuhrsteuerung	Nein	Nein	Ja	Ja

Funktion/ Komponente	Paragon I			Paragon II
	HW2/2Z	HW3 (3A3-Firmware)	HW3 (P2-Firmware)	HW4M oder höher
Max. Server - 1664	Nicht zutreffend	1,800	1,800	10000 mit optionaler Speicherkarte
Max. Server - 832	1,800	1,800	1,800	10000 mit optionaler Speicherkarte
Max. Server - 442	1,800	1,800	1,800	10000 mit optionaler Speicherkarte
Max. Server - 242	1,800	1,800	1,800	1,800
Max. Server - 2161	1,800	1,800	1,800	Nicht zutreffend
Max. Benutzernamen	127	127	127	512 mit optionaler Speicherkarte
PCCI-Kompatibilität	Ja, als zweite Schicht	Ja, als zweite Schicht	Ja ²	Ja ²

¹ Nur der Paragon-Switch mit Firmware *3EF* oder *früher* unterstützt UKVMSPD Z-CIM. Diese Komponente wird nicht mehr von neuerer Firmware unterstützt.

² Die PCCI-Kompatibilität ist nur für die Paragon-Versionen 4.2 und 4.3 nicht verfügbar. Bei älteren oder neueren Versionen ist diese Kompatibilität jedoch weiterhin gegeben.

Hinweis: Pro Paragon I HW3-Switch kann nur eine Stacking-Einheit angeschlossen werden.

Doppelrautenkonfiguration

Offiziell ist die Doppelrautenkonfiguration KEINE von Raritan zugelassene Lösung, wenn die Konfiguration Stacking- oder P2-HubPac-Einheiten enthält. Sie sollten diese Konfiguration daher vermeiden. Dies gilt insbesondere bei Verwendung von Paragon II-Stacking- oder P2-HubPac-Einheiten.

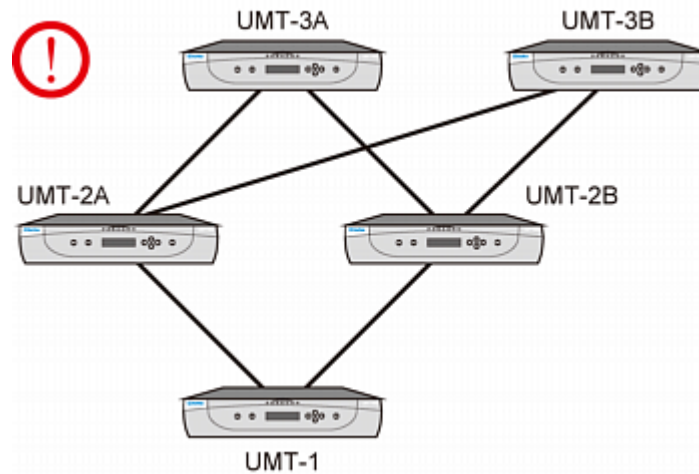

Anhang C Empfehlung für bessere Videoqualität

In diesem Kapitel

Implementierungsempfehlungen	225
Von P2-EUST und P2-EUST/C unterstützte Auflösungen	226

Implementierungsempfehlungen

Im Paragon II-System wird die Videoqualität in der Regel durch folgende Faktoren beeinflusst:

- Typ der Benutzerstation: P2-UST, P2-EUST oder P2-EUST/C
- UTP-Kabellänge zwischen Benutzerstation und CIM (Server)
- UTP-Kabeltyp: Kabel der Firma Belden oder eines anderen Herstellers

P2-EUST und P2-EUST/C unterstützen bei Verwendung mit P2CIM-APS2, P2CIM-AUSB, P2CIM-AUSB-C oder P2CIM-ASUN den automatischen Versatzausgleich und bieten somit eine bessere Videoqualität als P2-UST. In von Raritan durchgeführten Laboruntersuchungen haben Kabel der Firma Belden eine bessere Videoqualität gezeigt als Kabel anderer Hersteller. Um eine gute oder sogar ausgezeichnete Videoqualität zu erzielen, empfehlen wir daher Folgendes:

Kabel, die nicht von Belden gefertigt wurden:

Kabellänge (Fuß)	Verwendung
0 ~ 1000	P2-EUST oder P2-EUST/C*

Belden-Kabel:

Kabellänge (Fuß)	Verwendung
≤ 500	P2-UST, P2-EUST oder P2-EUST/C
501 ~ 1000	P2-EUST oder P2-EUST/C*

* Um bei P2-EUST oder P2-EUST/C den automatischen Versatzausgleich nutzen zu können, muss diese Benutzerstation mit dem entsprechenden CIM-Typ verwendet werden: P2CIM-APS2, P2CIM-AUSB, P2CIM-AUSB-C, P2CIM-APS2DUAL, P2CIM-AUSBBDUAL, P2CIM-ASUN, P2CIM-APS2-B oder P2CIM-AUSB-B.

Von P2-EUST und P2-EUST/C unterstützte Auflösungen

Kabellänge (Fuß)	Auflösung	Aktualisierungsfrequenz (Hz)
0 ~ 700	Bis zu 1600 x 1200	60, 75, 85
0 ~ 1000	Bis zu 1280 x 1024	60, 75, 85
0 ~ 1000	Bis zu 1920 x 1440**	60

** Nur CRT-Monitor

Anhang D Anschluss serieller Geräte an das Paragon II-System

In diesem Kapitel

Serielle CIMs - Einführung.....	227
Installieren von seriellen CIMs.....	228
Betreiben von seriellen CIMs.....	231

Serielle CIMs - Einführung

Verwenden Sie ein serielles Raritan-CIM, um ein serielles ASCII-Gerät, eine LAN/WAN-Komponente oder einen Server über den seriellen Port (RS-232) an das Paragon II-System anzuschließen. Zur Verfügung stehen P2CIM-SER, P2CIM-SER-EU und AUATC. Diese CIMs können ein ASCII-Terminal emulieren und die seriellen Daten des ASCII-Geräts in VGA Video- (800 x 600 x 60) und PS/2-Tastatursignale konvertieren. Mithilfe dieser Konvertierung können Sie auf jedes serielle ASCII-Gerät, das mit dem System verbunden ist, zugreifen und dieses bedienen.

In der folgenden Tabelle sind die Port-Unterschiede der seriellen CIMs aufgeführt:

Modell	Serieller Port	Lokaler Port
P2CIM-SER	✓	
P2CIM-SER-EU	✓	
AUATC	✓	✓

In der Regel reichen P2CIM-SER oder P2CIM-SER-EU für den Zugriff auf ein serielles Gerät aus. Wenn Sie jedoch eine lokale PS/2- oder Sun-Tastatur und einen VGA-Monitor an das Gerät anschließen müssen, verwenden Sie AUATC. Dieses CIM bietet einen lokalen Port.

Hier einige nützliche Funktionen der seriellen CIMs:

- Zusammenarbeit mit einem ASCII-Gerät im "On Line Mode" (Online-Betrieb) als wäre das Gerät mit einem Textterminal verbunden
- Bearbeitet, kopiert und sendet erneut Daten an das serielle ASCII-Gerät oder den Computer im "Buffer Edit Mode" (Bufferbearbeitungsmodus).
- Speichert acht Datenseiten in einem Ringpuffer
- Bietet 12 programmierbare Tasten für häufig-verwendete Zeichenfolgen oder Befehle.

Hinweis: P2CIM-SER und P2CIM-SER-EU weisen dieselben Funktionen auf. Der einzige Unterschied ist, dass P2CIM-SER-EU eine breitere Palette an Tastaturlayouts und Zeichensätzen in anderen Sprachen als Englisch unterstützt.

Installieren von seriellen CIMs

Gehen Sie wie folgt vor, um ein serielles CIM am seriellen Port eines seriellen Geräts oder Servers und am Paragon II-System anzuschließen.

Installieren von P2CIM-SER oder P2CIM-SER-EU

Die Installation von P2CIM-SER oder P2CIM-SER-EU ist recht einfach.

► **Installieren eines seriellen CIM**

1. +Verbinden Sie das CIM mit einem seriellen Port des seriellen Geräts oder Computers mit dem seriellen DB9-Stecker.
2. Verbinden Sie das CIM mit dem System über ein Standard-UTP-Kabel der Kat. 5.
3. Stecken Sie den USB-Stecker des CIM zur Stromversorgung in einen aktiven USP-Port oder einen Raritan PWR-SER-4 Stromadapter (nicht im Lieferumfang enthalten).

Weitere Informationen finden Sie im *Paragon and Dominion KX Serial Device CIM User Guide* (Benutzerhandbuch für Paragon und Dominion KX - CIM für serielle Geräte), der von der **Raritan-Website** (<http://www.raritan.com>) heruntergeladen werden kann.

► **Herunterladen des "Paragon and Dominion KX Serial Device CIM User Guide" (Benutzerhandbuch für Paragon und Dominion KX - CIM für serielle Geräte):**

1. Rufen Sie über den Browser die **Firmware und Dokumentation-Webseite** (<http://www.raritan.com/support/firmware-and-documentation/>) von Raritan auf.
2. Klicken Sie auf der linken Seite auf "Paragon II > Other Support Files" (Paragon II - Weitere Support-Dateien).
3. Klicken Sie auf der rechten Seite auf "User Guide" (Benutzerhandbuch).
4. Klicken Sie auf *Terminal Converter User Guide*, um es zu öffnen.
5. (Optional) Klicken Sie zum Speichern der Datei auf das Symbol "Save" (Speichern).

AUATC Installieren

1. Verbinden Sie mit einem geeigneten Kabel die AUATC-DB25-DTE-Buchse mit dem seriellen Port des Geräts. Der Kabeltyp hängt vom Anschlusstyp des Ports und davon ab, ob der Port DTE-Pins (für eine Datenquelle/ein Datenziel, wie ein Server) oder DCE-Pins (für ein Gerät zur Datenkommunikation, wie ein Modem) verwendet. Nachstehend die Produktcodes einiger empfehlenswerter Kabel für die unterschiedlichen Port-Konfigurationen:
 - DB9-DTE-Stecker (die meisten PCs, einige Router usw.)
 - DB25-DTE-Stecker (einige ältere PCs, Router usw.)
 - DB25-DCE-Buchse (viele externe Modems usw.)Verfügt das Gerät über einen anderen seriellen Port-Typ, wenden Sie sich an den technischen Kundendienst von Raritan.
2. Wenn Sie vorübergehend auf das AUATC zugreifen oder das Gerät dauerhaft lokal steuern müssen, können Sie eine lokale Benutzerstation (bestehend aus einer Tastatur und einem VGA-Monitor) anschließen. Für die Benutzerstation kann eine PS/2- oder Sun-Tastatur verwendet werden; eine Sun-Tastatur erfordert eine spezielle Einstellung im Setup-Bildschirm.

Zum Einrichten einer lokalen Benutzerstation schließen Sie eine PS/2-Tastatur am 6-poligen Mini-DIN-Anschluss oder eine Sun-Tastatur am 8-poligen Mini-DIN-Anschluss des AUATC an. Schließen Sie dann einen VGA-Monitor am HD15-Anschluss des AUATC an.

Hinweis: Diese lokale Station konkurriert auf Grundlage eines einsekündigen Inaktivitätszeitlimits mit den an Paragon-Benutzerstationen angeschlossenen Remote-Benutzerstationen um die Tastatursteuerung. Sobald an der lokalen Station eine Sekunde lang keine Aktivität stattfindet, kann eine Remote-Station die Tastatursteuerung übernehmen und umgekehrt.

3. Schließen Sie das Gerät am Stromnetz an, und schalten Sie es ein. Verwenden Sie für die Datenkommunikation nach Möglichkeit 9.600 Bit/s, 8 Datenbits, keine Parität und 1 Stoppbit. (Diese seriellen Einstellungen müssen nicht dauerhaft verwendet werden, das Gerät benötigt diese Einstellungen allerdings zur ersten Kommunikation mit dem AUATC. Sie können sowohl das Gerät als auch das AUATC später mit besseren Einstellungen konfigurieren. Kann das Gerät nicht mit diesen Einstellungen konfiguriert werden, müssen Sie vorübergehend einen Server oder ein anderes Gerät anschließen, das mit diesen Einstellungen konfiguriert werden kann.)
4. Schließen Sie das Netzteil des AUATC am AUATC und am Stromnetz an. Ist das AUATC korrekt installiert, wird der vorschriftsmäßige Betrieb durch eine blinkende grüne LED signalisiert: Im Standby-Modus blinkt die LED des CIM einmal pro Sekunde. Sie blinkt schneller, wenn Daten in beliebiger Richtung übertragen werden.
5. Schließen Sie ein Ende des Cat5-UTP-Kabels am RJ45-Port des AUATC an. Schließen Sie das andere Ende des Kabels am RJ45-Channel-Port 1 auf der Rückseite einer Paragon-Basiseinheit oder am RJ45-Port auf der Rückseite einer Benutzerstation an, wenn Sie den Zugriff im Direktmodus benötigen (weitere Informationen finden Sie unter **Benutzerstation im Direktmodus** (auf Seite 189)).

Betreiben von seriellen CIMs

P2CIM-SER oder P2CIM-SER-EU

Diese CIMs bieten verschiedene Kommunikationsmodi zum Betrieb des seriellen ASCII-Geräts.

- **On Line** (Online) – Kommunikation mit einem ASCII-Gerät. Die Interaktionen mit dem ASCII-Gerät werden im Terminal-Bildschirmbereich angezeigt.
- **Help** (Hilfe) – Drücken Sie **Alt+F1**, um das Hilfefenster anzuzeigen.
- **Set Up** (Setup) – Drücken Sie **Alt+F2** oder **Alt+F3**, um den Setup-Modus zu aktivieren.
- **Buffer Edit** (Pufferbearbeitung) – Drücken Sie **Alt+F4**, um den Pufferbearbeitungs/-prüfmodus zu aktivieren.

Raritan stellt ein detailliertes Benutzerhandbuch bereit, in dem Betrieb und Konfiguration der beiden CIMs beschrieben sind. Dieses Handbuch heißt *Paragon and Dominion KX Serial Device CIM User Guide* und steht auf der Raritan-**Website** (<http://www.raritan.com>) zum Download bereit.

AUATC

Anzeigelayout

AUATC erzeugt eine achtfarbige Videoanzeige in einer Auflösung von 800 x 600 zur Unterstützung von 32 Zeilen mit jeweils 80 Textzeichen. Ein typisches ASCII-Terminal verwendet 24 Zeilen, weshalb das AUATC in den zusätzlichen acht Zeilen Systemstatus- und Hilfeinformationen anzeigt. Vier dieser acht Zeilen werden am oberen und die anderen vier Zeilen am unteren Bildschirmrand angezeigt.

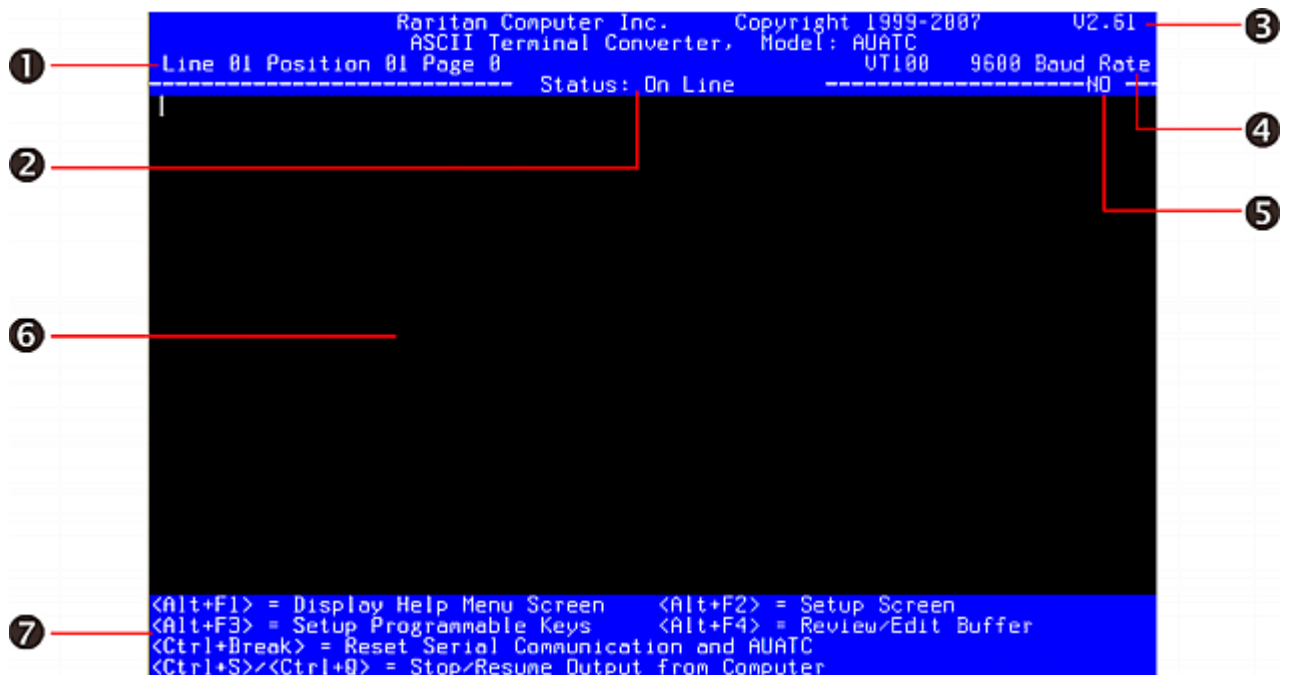

1	Cursorposition und Pufferseitenzahl
2	Kommunikationsstatus. Die Statusoptionen lauten wie folgt: <ul style="list-style-type: none"> ▪ On Line (Online) – Kommunikation mit einem ASCII-Gerät. Die Interaktionen mit dem ASCII-Gerät werden im Terminal-Bildschirmbereich angezeigt. ▪ Help (Hilfe) – Drücken Sie Alt+F1, um das Hilfenfenster anzuzeigen. ▪ Set Up (Setup) – Drücken Sie Alt+F2 oder Alt+F3, um den Setup-Modus zu aktivieren. ▪ Buffer Edit (Pufferbearbeitung) – Drücken Sie Alt+F4, um den Pufferbearbeitungs/-prüfmodus zu aktivieren.
3	Firmware-Version
4	Terminaltyp und Baudrate

5	<p>Zugriffstyp. Folgende Zugriffsarten sind möglich:</p> <ul style="list-style-type: none"> ▪ LOC - Der lokale Port (entweder PS/2-Tastatur oder Sun-Tastatur) ist aktiv. ▪ RMT - Der Remote-Port (RJ45) ist aktiv. ▪ NO - Momentan ist kein Port aktiv.
6	Terminal-Bildschirmbereich (24 Zeilen mit je 80 Zeichen)
7	Befehlstasten, die im aktuell angezeigten Bildschirm verwendet werden können

Online-Modus

```

Raritan Computer Inc. Copyright 1999-2007 02.61
ASCII Terminal Converter, Model: AUATC
Line 01 Position 01 Page 0
-----UT100 9600 Baud Rate-----
Status: On Line
-----HO-----

<Alt+F1> = Display Help Menu Screen <Alt+F2> = Setup Screen
<Alt+F3> = Setup Programmable Keys <Alt+F4> = Review/Edit Buffer
<Ctrl+Break> = Reset Serial Communication and AUATC
<Ctrl+S>/<Ctrl+Q> = Stop/Resume Output from Computer

```

Wird das AUATC im Online-Modus betrieben, wird Ihre Interaktion mit dem ASCII-Gerät im Hauptbildschirmbereich so angezeigt, als handle es sich bei der Anzeige um ein ASCII-Terminal. Gleichzeitig wird der vom Gerät gesendete Datenstrom in einem Ringpuffer mit einer Kapazität von acht Seiten gespeichert. Sie können das Gerät also nicht nur betreiben und darauf zugreifen, sondern bei Bedarf auch Verlaufsdaten überprüfen. Da es sich um einen Ringpuffer handelt, speichert dieser immer die acht letzten Datensseiten vom Gerät. Die ältesten Daten werden immer mit den neuesten Daten überschrieben.

Sie können die zwölf Funktionstasten der PC-Tastatur mit den am häufigsten verwendeten Datenstream-Befehlen belegen. Wenn Sie eine dieser programmierten Tasten drücken, sendet Paragon II den entsprechenden Befehl an das Gerät. Während der Online-Sitzung können Sie auch eine der folgenden Tastenkombinationen senden (halten Sie die **Strg**- oder **Alt**-Taste gedrückt, drücken Sie die Befehlstaste, und lassen Sie die **Strg**- oder **Alt**-Taste wieder los), um die Kommunikation mit dem Gerät zu steuern oder auf die Hilfe- und Setup-Fenster des AUATC zuzugreifen:

- **Strg + Pause/Untbr** (die **Pause/Untbr**-Taste neben der **Rollen**-Taste): Setzt sowohl das AUATC als auch die serielle Kommunikation mit dem Gerät zurück.
- **Strg + S** (die Groß-/Kleinschreibung muss nicht beachtet werden): Sendet einen Befehl an das Gerät, um das Senden von Daten vorübergehend zu beenden. Alle Ausgabedaten werden vom Gerät in eine Warteschlange eingereiht, bis der Datenfluss fortgesetzt wird.
- **Strg + Q** (die Groß-/Kleinschreibung muss nicht beachtet werden): Sendet einen Befehl, um das Senden von Daten mit dem Gerät fortzusetzen, nachdem der Vorgang mit dem Befehl **Strg + S** unterbrochen wurde.
- **Alt + F1**: Zeigt das Hilfefenster an.
- **Alt + F2**: Zeigt das Setup-Fenster an.
- **Alt + F3**: Öffnet das Fenster **Set Up Programmable Keys** (Programmierbare Tasten einrichten).
- **Alt + F4**: Wechselt in den Pufferbearbeitungsmodus.

Hilfemodus

```

Raritan Computer Inc.      Copyright 1999-2007      U2.61
ASCII Terminal Converter,  Model: AUATC
Line 01 Position 01 Page 0  Status: Help          UT100  9600 Baud Rate
-----NO-----
                ASCII Terminal Converter
                Help Screen
On Line Commands:
<Ctrl+Break> = Reset Serial Communication and AUATC
<Ctrl+S>/<Ctrl+D> = Stop/Resume Output from Computer
Set Up Commands:
<Alt-F1>      = Display Help Menu
<Alt-F2>      = Setup Screen
<Alt-F3>      = Setup Programmable Keys
<Alt-F4>      = Review/Edit Buffer
<Esc>         = Exit
Buffer Edit:
<Home>/<End>  = Go To First Page/Last Page
<PageDown>/<PageUp> = Go To Next Page/Previous Page
<↑>/<↓>/<←>/<→> = Move Cursor
<Insert>      = Toggle Insert Mode
<Delete>/<Del> = Erase a Character in Position
<Back Space> = Erase a Character on the Left
<F6>         = Begin Mark
<F7>         = Send "Marked" Buffer to Computer, and Return to On Line
<F10>        = Clear Buffer, and Return to On Line
<Esc>        = Exit, Return to On Line
-----
<Alt+F1> = Display Help Menu Screen   <Alt+F2> = Setup Screen
<Alt+F3> = Setup Programmable Keys    <Alt+F4> = Review/Edit Buffer
<Ctrl+Break> = Reset Serial Communication and AUATC
    
```

Pufferbearbeitungsmodus

AUATC speichert die letzten acht Datenseiten vom angeschlossenen ASCII-Gerät in einem Ringpuffer. Wenn Sie mit **Alt + F4** vom Online-Modus in den Pufferbearbeitungsmodus wechseln, können Sie den Pufferinhalt mithilfe der Pfeiltasten, den Tasten **Bild-Auf**, **Bild-Ab**, **Pos1** und **Ende** anzeigen. Bearbeiten Sie die Daten im Puffer mit den Tasten **Einfg**, **Entf** und der **Rücktaste** sowie den anderen im Hilfefenster aufgelisteten Tasten.

```
Raritan Computer Inc. Copyright 1999-2007 U2.61
ASCII Terminal Converter, Model: AUATC
Line 01 Position 01 Page 0 UT100 9600 Baud Rate
----- Status: Buffer Edit ----- RMT
```

```
<Home>/<End> = First/Last Page      <PageDown>/<PageUp> = Next/Previous Page
<F>/<I>/<+>/<-> = Move Cursor        <Insert> = Toggle Insert Mode
<Delete> = Erase a Character        <Back Space> = Erase a Character on the L
<F6> = Begin Mark   <F7> = Send Marked   <F10> = Clear Buffer   <Esc> = Exit
```

AUATC konfigurieren

Drücken Sie **Alt + F2**, um das Setup-Fenster zu aktivieren, in dem Sie die gewünschten Parameter für die serielle Kommunikation (Baudrate usw.) und den Typ für die lokale oder Remote-Ausgabe festlegen. Anfangs werden immer die werksseitigen Standardwerte verwendet. Vergewissern Sie sich also, dass der serielle Port bzw. das Gerät, an dem das AUATC angeschlossen ist, vorübergehend für 9.600 Bit/s, 8 Datenbits, keine Parität und 1 Stoppbit konfiguriert ist. (Werden alle diese Einstellungen vom Port oder Gerät nicht unterstützt, müssen Sie vorübergehend ein Gerät anschließen, das diese Werte unterstützt.) Wenn Sie die Erstkonfiguration mit einer lokalen Benutzerstation ausführen möchten, müssen Sie eine PS/2-Tastatur und einen VGA-Monitor verwenden.

Verfügbare Einstellungen für die Datenrate („Baudrate“) sind 2400, 4800, 9600 und 19200 Bit/s. Wählen Sie die gerade, ungerade oder keine („None“) Parität; 7 oder 8 Datenbits und 1 oder 2 Stoppbits (7 Datenbits erfordern 2 Stoppbits). Der Terminaltyp ist auf VT100 eingestellt.

Wählen Sie für **Connection** (Verbindung) die Option **CAT 5&LOCAL**, wenn Sie AUATC über den VGA-HD15-Anschluss an einen lokalen Monitor und über den CAT5-Port (RJ45) an den Paragon-Switch anschließen. Wählen Sie **LOCAL**, wenn die Einheit nur an einem lokalen Monitor angeschlossen ist.

```

Raritan Computer Inc. Copyright 1998-2007 02.51
ASCII Terminal Converter, Model: AUATC
-----
Line 01 Position 01 Page 0 UT100 9600 Baud Rate
-----
Status: Set Up RMT
ASCII Terminal Converter Setup Screen

Baud Rate: 9600
Parity: NO
Data Bit: 8
Stop Bit: 1

Xoff: YES
Tab Setting: NO
Connection : CAT5&LOCAL

Keyboard Language: USA

Setup to: DEFAULT

Use <Tab> to Go to a Field to Edit

Use <↑> or <↓> to Change Parameter in a Field

<F11>/<F12> = Load/Save Setup Value; <Esc> Return to On Line

-----
<Alt+F1> = Display Help Menu Screen <Alt+F2> = Setup Screen
<Alt+F3> = Setup Programmable Keys <Alt+F4> = Review/Edit Buffer
<Ctrl+Break> = Reset Serial Communication and AUATC
    
```

Aktivieren Sie das Fenster **Set Up Programmable Keys** (Programmierbare Tasten einrichten) mit **Alt + F3**, um die zwölf Funktionstasten mit häufig an das Gerät gesendeten Befehlen oder Datenelementen zu belegen. Nachdem einer Taste eine Zeichenfolge (maximal 16 Zeichen) zugewiesen wurde, wird die gesamte Zeichenfolge im Online-Modus an das Gerät gesendet.

```

Raritan Computer Inc. Copyright 1999-2007 U2.61
ASCII Terminal Converter, Model: AUATC
Line 01 Position 01 Page 0 UT100 9600 Baud Rate
----- Status: Set Up ----- NO
ASCII Terminal Converter
Setup Programmable Keys

<F1> = ^i?51
<F2> = ^i?31
<F3> = ^i?21
<F4> = ^i!
<F5> = ^iM
<F6> = ^i?17"
<F7> = ^i?18"
<F8> = ^i?19"
<F9> = ^i?20"
<F10> = ^i?21"
<F11> = ^i?23"
<F12> = ^i?24"

<Tab>/<Shift-Tab> to a Field to Edit: Max. of 16 Characters
Use <CTRL-U> to Enter Special Character: e.g., <CTRL-U>+<Esc>,
<CTRL-U>+<CTRL-C>, <CTRL-U>+<CTRL-N> or <CTRL-U>+<Enter> for CR Key
Use <CTRL-Delete> to Reset Default Key
<F11>/<F12> = Load/Save Programmable Keys
<Esc> Return to On Line

-----
<Alt+F1> = Display Help Menu Screen <Alt+F2> = Setup Screen
<Alt+F3> = Setup Programmable Keys <Alt+F4> = Review/Edit Buffer
<Ctrl+Break> = Reset Serial Communication and AUATC

```

AUATC - Problembehandlung

Es wird keine Geräteeingabeaufforderung angezeigt:

1. Vergewissern Sie sich, dass das auf Ihrem Monitor dargestellte AUATC-Fenster mit dem oberen und unteren Hilfefenster den Status **On Line** enthält. Ist dies nicht der Fall, drücken Sie die **Esc**-Taste, um in den Online-Modus zurückzukehren.
2. Stellen Sie sicher, dass das AUATC und das angeschlossene Gerät mit Strom versorgt werden. Das AUATC-Netzteil muss korrekt am AUATC und Stromnetz angeschlossen sein. Während der Datenübertragung muss die LED (neben dem 6-poligen Mini-DIN-PS/2-Mausanschluss) schnell blinken. Im Standby-Modus blinkt die LED einmal pro Sekunde.
3. Vergewissern Sie sich, dass das Kabel für die Verbindung von AUATC und Gerät an beiden Enden fest sitzt. Hierzu muss das mit dem AUATC gelieferte (oder ein ähnliches) Kabel verwendet werden.
4. Stellen Sie sicher, dass die Einstellungen für die serielle Kommunikation des AUATC mit den Einstellungen des Geräts übereinstimmen. Drücken Sie **Alt + F2**, um die AUATC-Einstellungen im Setup-Fenster zu überprüfen.

Es wird kein Video angezeigt, oder das Video wird verzerrt oder in schlechter Qualität angezeigt:

1. Stellen Sie sicher, dass alle Kabel korrekt angeschlossen sind.
2. Vergewissern Sie sich, ob der Monitor für eine Videoauflösung von 800 x 600 und eine Aktualisierungsfrequenz von 60 Hz geeignet ist.
3. Wenn Sie sich an einer Remote-Benutzerstation befinden, stellen Sie sicher, dass die Endpunkte für das Cat5-Kabel nicht zu weit auseinander liegen. Die Gesamtlänge eines Cat5-Kabels vom seriellen Gerät zum Monitor sollte 304 m nicht überschreiten.

Anhang E Integration von Switching-Geräten von Drittanbietern

Paragon II unterstützt OmniView™ Secure KVM-Switch von Belkin ab Version 4.4.1. Die Unterstützung für dieses Switching-Gerät, das nicht von Raritan hergestellt wird, ermöglicht mehr Flexibilität, um die Anforderungen an Paragon II zu erfüllen, hauptsächlich im Bereich strenger Desktop-Sicherheitsanforderungen.

In diesem Kapitel

Verwenden des OmniView Secure KVM-Switches.239

Verwenden des OmniView Secure KVM-Switches.

Für US-amerikanische DoD-Benutzer ermöglicht die Integration des OmniView Secure KVM-Switches für den Zugriff auf das Paragon-System und angeschlossene Server eine Sicherheit der Stufe EAL4. Die Tabelle führt alle OmniView Secure KVM-Switches auf, die von Paragon II unterstützt werden:

Produktname	Teilenummer
OmniView Secure 2-Port KVM-Switch	F1DN102U
OmniView Secure 4-Port KVM-Switch	F1DN104U
OmniView Secure 8-Port KVM-Switch	F1DN108U

Sie können ihn an jede P2-EUST/C-Benutzerstation anschließen, um die EAL 4-Sicherheitsfeatures zu nutzen.

► **So verbinden Sie den OmniView Secure KVM-Switch:**

1. Schließen Sie die USB-Tastatur, Maus und einen VGA-Monitor an den OmniView Secure KVM-Switch an. Weitere Informationen finden Sie in der Benutzerdokumentation zu dem Produkt.

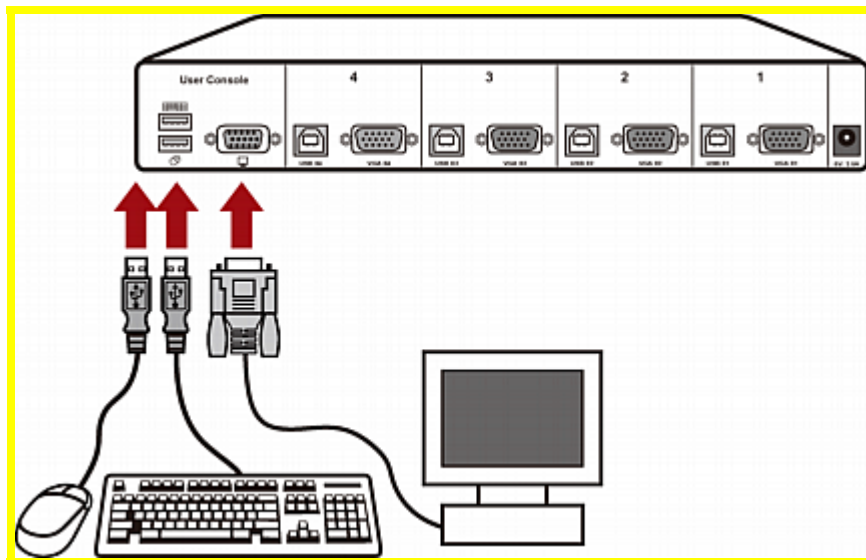

2. Schließen Sie den OmniView Secure KVM-Switch an die P2-EUST/C-Benutzerstation mithilfe des Belkin All-In-One USB KVM-Kabels an.
 - a. Schließen Sie die Typ-B USB- und VGA-Stecker des Kabels an verfügbare Typ-B USB- und VGA-Ports des OmniView Secure KVM-Switches an.
 - b. Schließen Sie die Typ-A USB- und VGA-Stecker des Kabels an die USB- und VGA-Ports der Benutzerstation an.

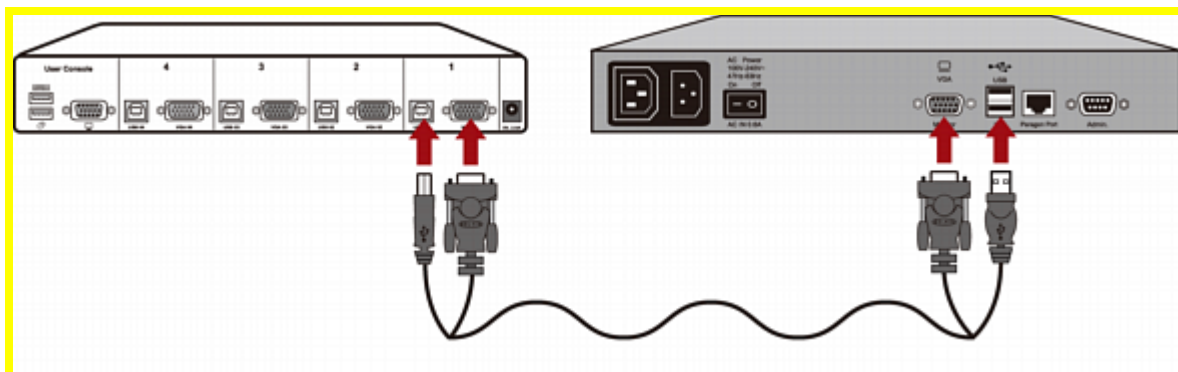

3. Wiederholen Sie Schritt 2 für alle anderen Benutzerstationen, die Sie anschließen möchten.
4. Schließen Sie den Stromadapter an die Strombuchse des OmniView Secure KVM-Switches an.

Nun können Sie über den OmniView Secure KVM-Switch auf das Paragon-System und die Server zugreifen. Weitere Informationen zum Betrieb des OmniView Secure KVM-Switches finden Sie in der Benutzerdokumentation des Produkts.

Besonderer Hinweis für den P2-EUST/C Card Reader

Wenn Sie den OmniView Secure KVM-Switch als Front-End des Paragon-Systems verwenden und an ein P2-EUST/C-Gerät anschließen, müssen Sie diese Regeln bei der Verwendung des P2-EUST/C Card Reader einhalten.

- Stecken Sie die Smart Card bei jedem Wechsel zu einem anderen Server mit Smart Card-Authentifizierung in den integrierten Card Reader des P2-EUST/C.
- Wenn der integrierte Card Reader die Kartendaten liest und überträgt (durch eine grün blinkende LED angezeigt), drücken Sie zum Wechseln der Channels *nicht* die Tasten (Switch-Selektoren) auf dem OmniView Secure KVM-Switch. Andernfalls wird die Übertragung der Kartendaten unterbrochen, und es tritt ein Fehler bei der Authentifizierung auf.

Unterstützte Tastaturen

Nicht alle USB-Tastaturen unterstützen den Zugriff auf das Paragon-System über den OmniView Secure KVM-Switch. Die Tabelle enthält die USB-Tastaturen, die mit der Paragon-Konfiguration mit OmniView Secure KVM-Switch kompatibel sind.

Hersteller	Modell/Teilenummer
Song.Win	KB-MED-U (MCK-30U)
Microsoft	Wireless MultiMedia Keyboard 1.0A (X09-57730)
	Digital Media Pro Keyboard (KC-0405)
	Nature Keyboard Elite (KU-0045)
Logitech	Cordless Keyboard (Y-RR54 und Y-RJ20)
	Cordless Desktop Pro (Y-RJ7)
	Elite Keyboard (Y-BF38)
	Corded Keyboard (Y-BN52)
ZIPPY	WK-808

Anhang E: Integration von Switching-Geräten von Drittanbietern

Hersteller	Modell/Teilenummer
Asima	Nicht zutreffend
GoodVision	JSKL-8831
Wintek	WK-808/KT-808
HP	C4768 (6512-UK)
	KU-0316
SiliconGraphics	SK-2502U (GYUR58SK)
US	ACK-260UA
Kensington	Comfort Type USB/PS2 keyboard (K64338B)
Dell	RT7D50
SUN	TYPE6 USB

Anhang F **Andere Komponenten für den Einsatz mit Paragon II**

In diesem Kapitel

Überblick über Paragon Manager	243
PCCI-Integration.....	245

Überblick über Paragon Manager

Die Raritan-Anwendung Paragon Manager für das Management und die Konfiguration von Appliances besitzt eine koordinierte grafische Benutzeroberfläche mit Geräte-, Benutzer-, Protokoll- und Stromzufuhrinformationen für Ihr Paragon-System. Paragon Manager kann zusammen mit Ihrem Paragon II-System verwendet werden und ermöglicht die Verwaltung mehrerer Paragon-Switches. Dieses Programm ist auf der Raritan-Website verfügbar.

Installation von Paragon Manager

Gehen Sie zum Download von Paragon Manager wie folgt vor. Weitere Informationen finden Sie im *Paragon Manager-Benutzerhandbuch*. Dieses Benutzerhandbuch finden Sie auf der CD-ROM mit Benutzerhandbüchern und Kurzanleitung oder auf der Raritan-Webseite unter **Firmware and Documentation** (<http://www.raritan.com/support/productdocumentation>) (Firmware und Dokumentation).

1. Rufen Sie in Ihrem Browser die Raritan-Webseite **Firmware and Documentation**
<http://www.raritan.com/support/firmware-and-documentation/>
(Firmware und Dokumentation) auf.
2. Klicken Sie im linken Fensterbereich auf **Paragon II**, um die Liste der unterstützten Dokumente und Dateien zu öffnen.
3. Suchen Sie den Abschnitt **Other Support Files** (Weitere Support-Dateien) im rechten Fensterbereich.
4. Klicken Sie auf die neueste Version von "Paragon Manager Admin Tool", um den Paragon Manager herunterzuladen.
5. (Optional) Wenn Sie das Programm oder die Firmware zum ersten Mal von der Raritan-Website herunterladen, füllen Sie das Formular *Firmware Request* (Firmware-Anforderung) aus, und klicken Sie auf **Submit** (Senden).
6. Klicken Sie auf den http-Hyperlink, der im rechten Fenster angezeigt wird.

7. Klicken Sie auf **Save** (Speichern), um die Datei auf dem Computer zu speichern.
8. Geben Sie den Speicherort an, an dem die Datei gespeichert werden soll, und klicken Sie auf **Save** (Speichern). Warten Sie, bis der Download abgeschlossen ist.
9. Extrahieren Sie gegebenenfalls die ZIP-Datei.
10. Doppelklicken Sie auf die Datei **ParagonManager-setup.exe**, um Paragon Manager zu installieren. Übernehmen Sie die Standardeinstellungen.

Nach Abschluss der Installation wird dem Startmenü eine Verknüpfung zur Anwendung hinzugefügt.

Remote-Aktualisierung des IBM BladeCenter-Channel-Status

Mithilfe des Paragon Manager können Sie den Channel-Status des IBM BladeCenter remote aktualisieren, nachdem Sie über den Paragon Manager eine Verbindung zum Paragon-System hergestellt und sich bei dem System angemeldet haben.

► So aktualisieren Sie den Channel-Status des IBM BladeCenter:

1. Überprüfen Sie, ob die im Fenster "Device View" (Geräteansicht) angezeigte Channels nach Channel-Nummer sortiert sind. Falls nicht, klicken Sie auf die Registerkarte "View By Channel" (Ansicht nach Channel).
2. Suchen Sie den Channel des IBM BladeCenter-Chassis, dem ein Pluszeichen vorangestellt ist.
3. Klicken Sie mit der rechten Maustaste auf den Channel, und wählen Sie "Property" (Eigenschaft). Das Dialogfeld "Channel Information Editor" (Channel-Informationen-Editor) wird geöffnet.
4. Geben Sie `RefreshBLD-I` (BLD-I aktualisieren) in das Feld "Name" ein. Denken Sie daran, dass bei diesem Befehl die Groß-/Kleinschreibung beachtet wird.
5. Klicken Sie auf OK. Das Paragon-System aktualisiert den Channel-Status des IBM Blade. Dieser Vorgang dauert 2 bis 4 Minuten.

PCCI-Integration

In der PCCI-Umgebung (Paragon CommandCenter Integration) ist Paragon II mit P2SC kompatibel. Sie sollten daher zunächst das Benutzerhandbuch für **Paragon II System Controller (P2SC)** lesen, um Informationen zur Erstinstallation und -konfiguration Ihrer Paragon II System Controller-Einheit zu erhalten. Dieses Dokument befindet sich auf der CD-ROM mit Benutzerhandbüchern und Kurzanleitungen, die im Lieferumfang enthalten ist. Es kann aber auch von der lokalen Raritan-Website im Bereich *Support* heruntergeladen werden.

Führen Sie in Nord- und Südamerika folgende Schritte aus:

1. Rufen Sie in Ihrem Browser die Raritan-Webseite **Firmware and Documentation**
<http://www.raritan.com/support/firmware-and-documentation/>
(Firmware und Dokumentation) auf.
2. Blättern Sie auf der Seite nach unten, und klicken Sie auf die Überschrift **Paragon II System Controller**.
3. Klicken Sie auf die neueste Version, um eine Liste von unterstützten Dokumenten und Dateien anzuzeigen.
4. Klicken Sie auf den Link für das Benutzerhandbuch (*User Guide*).

Spezieller Hinweis:

Die Paragon II-Versionen 4.2 und 4.3 sind nicht mit Paragon II System Controller (P2SC) kompatibel. Sie sind als Standalone-Versionen vorgesehen und werden bei einer Installation in einer Raritan PCCI-Umgebung nicht unterstützt. Ab Version 4.3.1 ist Paragon II wieder mit P2SC kompatibel. Kunden, die bereits Paragon II System Controller verwenden, können Ihre Paragon II-Komponenten auf 4.3.1 oder höher aktualisieren, um die neuen Features und Verbesserungen zu implementieren. Informationen zu den erforderlichen Firmware-Versionen finden Sie in den Versionshinweisen zu Paragon II 4.3.1.

Anhang G **Download der Version 4.4 Firmware**

Paragon I Z-CIMs, einschließlich UKVMSC und UKVMSPD werden ab Version 4.4 nicht mehr von Paragon II unterstützt. Benutzer, die Paragon I Z-CIMs in ihrem Paragon-System verwenden möchten, müssen ihre Paragon-Switches auf die Firmware Version 4.4 aktualisieren oder ein Downgrade auf diese Version ausführen, d. h. Version 3EF.

► **So laden Sie die Firmware Version 4.4 für den Paragon-Switch herunter:**

1. Rufen Sie in Ihrem Browser die Raritan-Webseite **Firmware and Documentation**
<http://www.raritan.com/support/firmware-and-documentation/>
(Firmware und Dokumentation) auf.
2. Klicken Sie im linken Fensterbereich auf **Paragon II**.
3. Klicken Sie auf **Version 4.4.0**. Es wird eine Liste der Firmware und Dokumente für Version 4.4 angezeigt.
4. Klicken Sie auf **Firmware Upgrade P2-UMT 3EF**. Dies ist die Firmware-Datei für den Paragon-Switch.
5. Klicken Sie auf die komprimierte Firmware-Datei.
6. (Optional) Wenn Sie das Programm oder die Firmware zum ersten Mal von der Raritan-Website herunterladen, füllen Sie das Formular *Firmware Request* (Firmware-Anforderung) aus, und klicken Sie auf **Submit** (Senden).
7. Klicken Sie auf den http-Hyperlink, der im rechten Fenster angezeigt wird.
8. Klicken Sie auf **Save** (Speichern), um die Datei auf dem Computer zu speichern.
9. Geben Sie den Speicherort an, an dem die Datei gespeichert werden soll, und klicken Sie auf **Save** (Speichern). Warten Sie, bis der Download abgeschlossen ist.
10. Extrahieren Sie gegebenenfalls die ZIP-Datei.

Nun können Sie ein Downgrade oder eine Aktualisierung auf die Firmware-Version des Paragon-Switches ausführen, einschließlich Haupt- und Stacking-Einheiten. Weitere Informationen finden Sie unter **Allgemeiner Aktualisierungsvorgang** (auf Seite 191). Für die Benutzerstationen müssen Sie kein Downgrade auf Firmware Version 4.4 ausführen.

Anhang H **Nützliche Quellen oder Informationen**

In diesem Kapitel

Einschaltreihenfolge in Mehrschichtkonfigurationen	247
Schneller Überblick über die Aufgaben	248
Problembehandlung	250
Häufig gestellte Fragen zu Paragon II (FAQs) im Internet	252

Einschaltreihenfolge in Mehrschichtkonfigurationen

In einer Mehrschichtkonfiguration spielt die Reihenfolge, in der die Geräte eingeschaltet werden, eine wichtige Rolle.

- Beim Einschalten von vorhandenen stabilen Konfigurationen (d. h. wenn Sie KEINE Paragon-Switches ersetzen oder hinzufügen und die Reihenfolge der Switches NICHT ändern) oder beim Aus- und Einschalten einer kaskadierten Konfiguration sollten Sie die beim Einschalten der Schichten folgende Reihenfolge beachten:
 1. Schalten Sie die Switches der dritten Schicht ein (wenn eine dritte Schicht vorhanden ist).
 2. Schalten Sie die Switches der zweiten Schicht ein.
 3. Schalten Sie die Basisschicht (erste Schicht) ein.
- Befolgen Sie bei Konfigurationen, in denen Paragon-Switches hinzugefügt, ersetzt oder in der Reihenfolge vertauscht wurden, die folgende Reihenfolge beim Einschalten:
 1. Schalten Sie die Switches der dritten Schicht ein (wenn eine dritte Schicht vorhanden ist).
 2. Schalten Sie die Switches der zweiten Schicht ein.
 3. Schalten Sie die Basisschicht (erste Schicht) ein.
 4. Führen Sie auf den betroffenen Paragon-Switches ein Teil-Reset der Datenbank durch. Wenn Sie z. B. die Reihenfolge der an die Basisschicht angeschlossenen Switches ändern, führen Sie das Teil-Reset auf der Basisschicht durch. Ändern Sie die Reihenfolge der an die zweite Schicht angeschlossenen Switches, führen das Teil-Reset zunächst auf der zweiten und dann auf der Basisschicht durch. Informationen zum Teil-Reset finden Sie unter **Reset Unit (Einheit zurücksetzen)** (siehe "Reset Unit (Einheit zurücksetzen)" auf Seite 49).

- Die Benutzerstationen können jederzeit nach Bedarf ein- und ausgeschaltet werden.

Die Stillstandszeitzeit beim Aus-/Einschalten eines Paragon-Switches oder einer Paragon II-Einheit beträgt fünf Sekunden.

Schneller Überblick über die Aufgaben

Mithilfe dieser Tabelle können Sie den Abschnitt oder das Handbuch mit den Informationen zu einer bestimmten Aufgabe schnell finden.

Systemeinstellungen

Aufgabe	Relevante Abschnitte oder Handbücher
Kennwort ändern oder löschen	Benutzerprofilparameter und Ändern von Einstellungen (auf Seite 88)
IP-Adresse mithilfe der Steuerelemente auf der Vorderseite ändern	Set IP Address (IP-Adresse festlegen) (auf Seite 48)
IP-Adresse mithilfe der Bildschirmbenutzeroberfläche ändern	Fall 1. Einrichten der Netzwerkkonfiguration (auf Seite xi) oder Netzwerkeinstellungen (auf Seite 140)
Zugriffstaste für die Bildschirmbenutzeroberfläche ändern	Benutzerprofilparameter und Ändern von Einstellungen (auf Seite 88)
"Globale" Prüfrate einrichten	Benutzerprofilparameter und Ändern von Einstellungen (auf Seite 88)
"Individuelle" Prüfrate einrichten	Channel-Konfiguration (auf Seite 129)
"Globales" Zeitlimit für Benutzer-Port einrichten	Systemkonfiguration (auf Seite 116)
"Individuelles" Zeitlimit für Benutzer-Port einrichten	User Port Timeout (Zeitlimit für Benutzer-Port) (auf Seite 134)

Betrieb

Aufgabe	Relevante Abschnitte oder Handbücher
Powerstrip ausschalten, einschalten oder aus- und wieder einschalten	<ul style="list-style-type: none"> • Fall 3. Steuern der Gerätestromzufuhr (auf Seite xiii) • Stromzufuhr über einen Ausgang steuern (auf Seite 146)
Seriennummer des Paragon-Switches prüfen	Display Ver./SN (Version/Seriennummer anzeigen) (auf Seite 46)
Seriennummer der Paragon-Benutzerstation prüfen	Informationsmenü (auf Seite 95)
Teil-Reset oder vollständigen Reset ausführen	Reset Unit (Einheit zurücksetzen) (auf Seite 49)
Auf den vorherigen oder nächsten Channel in der alphanumerischen Reihenfolge unter Verwendung einer Tastenkombination zugreifen	Channel-Wechsel durchführen (auf Seite 84)
Als Administrator die Video-/Tastatur-/Mausausgabe eines bestimmten Servers auf eine Benutzerstation umleiten	<ul style="list-style-type: none"> • Fall 4. Lokale Videoumleitung (Force Video) (auf Seite xiv) • Force Video über die Bildschirmbenutzeroberfläche (auf Seite 122) • Force Video über Paragon Manager (auf Seite 124) • Paragon Manager-Benutzerhandbuch*

Aufgabe	Relevante Abschnitte oder Handbücher
Als Benutzer mit Videoumleitungsrechten die Video-/Tastatur-/Mausausgabe eines bestimmten Servers auf eine Benutzerstation umleiten	<ul style="list-style-type: none"> • Force Video über Paragon Manager (auf Seite 124) • Paragon Manager-Benutzerhandbuch*
Einem Server ermöglichen, bis zu vier Videoport-Signale an verschiedene Benutzerstationen gleichzeitig auszugeben	<ul style="list-style-type: none"> • Fall 5. Verwenden von Multiple Video (siehe "Fall 5. Verwenden mehrerer Video-Ports" auf Seite xv) • Multiple Video (auf Seite 96) • Channel-Zuordnung für Multiple Video (auf Seite 125) • Paragon Manager-Benutzerhandbuch*
Bis zu vier Servern ermöglichen, ihre Videosignale an verschiedene Benutzerstationen gleichzeitig auszugeben	<ul style="list-style-type: none"> • Fall 5. Verwenden von Multiple Video (siehe "Fall 5. Verwenden mehrerer Video-Ports" auf Seite xv) • Multiple Video (auf Seite 96) • Channel-Zuordnung für Multiple Video (auf Seite 125) • Paragon Manager-Benutzerhandbuch*

* Dieses Benutzerhandbuch finden Sie auf der CD-ROM mit Benutzerhandbüchern und Kurzanleitung oder auf der Raritan-Webseite unter **Firmware and Documentation** (<http://www.raritan.com/support/productdocumentation>) (Firmware und Dokumentation).

Problembehandlung

Symptom:	Mögliche Ursache:
Kein Strom.	<ul style="list-style-type: none"> • Netzkabel ist nicht richtig angeschlossen. • Netzschalter ist ausgeschaltet. • Der Überspannungsschutz des Paragon II-Switches oder der Benutzerstation wurde während des Aus-/Einschaltens aktiviert. Schalten Sie die Einheit aus, warten Sie 20 Sekunden, und schalten Sie sie wieder ein.
Auf keinem der Computer erscheint eine Videoanzeige.	<ul style="list-style-type: none"> • Loses Cat5-UTP-Kabel. • Das Monitorkabel ist nicht richtig angeschlossen. • Die Benutzerstation ist korrekt angeschlossen und funktionsfähig, wenn die LED der Num-Taste der Tastatur leuchtet.

Die Videoanzeige ist auf einigen Monitoren angeschlossener Computer verzerrt.	Der Monitortyp ist nicht mit dem Videoausgang vom Server kompatibel.
Die Tastatur funktioniert nicht, obwohl beim Starten kein Tastaturfehler gemeldet wird. An keinem Computer ist die Eingabe möglich.	<ul style="list-style-type: none"> • Das Tastaturkabel zur Benutzerstation ist nicht richtig angeschlossen. • Loses Cat5-UTP-Kabel. • Die Tastatur ist beschädigt. Schließen Sie eine neue Tastatur an.
Beim Starten des Computers wird wiederholt ein Tastaturfehler gemeldet.	<ul style="list-style-type: none"> • Das Kabel vom Server zum CIM ist nicht richtig angeschlossen. • Loses Cat5-UTP-Kabel. • Paragon II-Komponenten befinden sich u. U. nicht in der korrekten Reihenfolge. Überprüfen Sie, ob der Server eine direkt angeschlossene Tastatur erkennt. Wenden Sie sich an den technischen Kundendienst von Raritan. Kontaktinformationen zu regionalen Raritan-Niederlassung finden Sie auf der letzten Seite.
Die Tastatur funktioniert plötzlich nicht mehr, wenn ein bestimmter Computer ausgewählt wird. Wenn andere Computer ausgewählt werden, funktioniert die Tastatur normal.	<ul style="list-style-type: none"> • Das Tastaturkabel ist nicht richtig angeschlossen. • Bei der Stromversorgung des angeschlossenen Paragon II-Switches ist eine Spannungsspitze oder ein Absinken der Versorgungsspannung (Brownout) aufgetreten. Schalten Sie den Switch aus, warten Sie 20 Sekunden, und schalten Sie das Gerät wieder ein. Schließen Sie den Switch an einer USV an, um Schwankungen bei der Stromversorgung zu vermeiden.
Beim Einschalten des Computers tritt wiederholt eine Fehlermeldung mit dem Hinweis auf, dass die Maus nicht installiert wurde.	<ul style="list-style-type: none"> • Das Mauskabel vom Server zum CIM ist nicht richtig angeschlossen. • Loses Cat5-UTP-Kabel. Tritt der Fehler nur bei Servern auf, die dem System neu hinzugefügt wurden, wenden Sie sich an den technischen Kundendienst von Raritan. Möglicherweise ist die Firmware für die Mausemulation nicht mit den neuen Servern kompatibel und muss aktualisiert werden. Kontaktinformationen zu regionalen Raritan-Niederlassung finden Sie auf der letzten Seite.
Die Maus funktioniert plötzlich nicht mehr, wenn ein bestimmter Computer ausgewählt wird. Wenn andere Computer ausgewählt werden, funktioniert die Maus normal.	<ul style="list-style-type: none"> • Das Kabel vom Server zum CIM ist nicht richtig angeschlossen. • Loses Cat5-UTP-Kabel. • Paragon II-Komponenten befinden sich u. U. nicht in der korrekten Reihenfolge. Überprüfen Sie, ob der Server mit einer direkt angeschlossenen Maus funktioniert. Wenden Sie sich an den technischen Kundendienst von Raritan. Kontaktinformationen zu regionalen Raritan-Niederlassung finden Sie auf der letzten Seite.
Bildschirmbenutzeroberfläche funktioniert nicht.	Tauschen Sie die Tastatur aus. Die Bildschirmbenutzeroberfläche funktioniert nur mit PS/2- oder erweiterten AT-Tastaturen.

Das Video ist unscharf.	<p>Die Videoverstärkung muss eingestellt werden (diese Maßnahme ist insbesondere bei LCD-Flachbildschirmen notwendig).</p> <ul style="list-style-type: none">• Aktivieren Sie die Bildschirmoberfläche. (Drücken Sie hierfür die Rollen-Taste zweimal schnell hintereinander.)• Drücken Sie die Plus- und Minustasten des Ziffernblocks, bis das Videobild scharf ist.
-------------------------	--

Häufig gestellte Fragen zu Paragon II (FAQs) im Internet

Häufig gestellte Fragen zu Paragon II finden Sie jetzt online auf der Raritan-Website.

1. Öffnen Sie die **Raritan-Website** (<http://www.raritan.com>) mit Ihrem Browser.
2. Klicken Sie auf "Products" (Produkte) > "Analog KVM" > Paragon II.
3. Klicken Sie auf einen beliebigen Paragon II-Switch auf der Webseite, wie z. B. P2-UMT1664M oder P2-UMT832M.
4. Klicken Sie auf die Registerkarte "FAQ" (Häufig gestellte Fragen).

Sie können die häufig gestellten Fragen entweder online lesen oder die FAQ-PDF-Datei herunterladen.

Index

A

Administrationsmenü • 115
Aktualisieren des Channel-Status • x, 165
Allgemeine Richtlinien für Schichtkonfigurationen • 171
Allgemeiner Aktualisierungsvorgang • xxii, xxiii, 192, 198, 199, 201, 203, 205, 247
Andere Komponenten für den Einsatz mit Paragon II • 244
Ändern der Tastaturlayouteinstellungen • 56
Anmeldung • 66, 111
Anpassung der Videoanzeige für P2-EUST • 71, 132
Anschließen des DDC2-Adapters • 52
Anschließen einer USB-Kombinationstastatur • 54
Anschließen von CIMs an einen Multi-Channel-Video server • xv, 98
Anschluss serieller Geräte an das Paragon II-System • 23, 228
Anzeige blockierter Channels im Modus • 77
Anzeigelayou t • 233
AUATC • 233
AUATC - Problembehandlung • 238
AUATC installieren • 230
AUATC konfigurieren • 237
Ausfallsichere Aktualisierung • 195, 197
Authentifizierung über eine Smart Card • 103
Autoscan und Autoskip • 143

B

Basisinstallation • x, xx, 11, 53, 109, 111
Benutzerkonfiguration • 128
Benutzerprofilanpassung • 67, 88, 143
Benutzerprofilparameter und Ändern von Einstellungen • 89, 115, 249
Benutzerstation für den Empfang der umgeleiteten Daten • 125
Benutzerstation im Direktmodus • 5, 109, 190, 231
Benutzerstationen • 5, 203
Benutzerstationsprofil • 133
Besonderer Hinweis für den P2-EUST/C Card Reader • 242
Betreiben von seriellen CIMs • 232
Betrieb • 250
Betrieb – Administratorfunktionen • 114

Betrieb – Benutzerfunktionen • 65

C

Channel-Konfiguration • 39, 130, 249
Channel-Wechsel durchführen • 85, 250
Channel-Zuordnung für Multiple Video • xv, 126, 251
CIMs • 3

D

Definition einer Stack-Konfiguration • 181
Definition von vorherigem und nächstem Channel • 85
Display Ver./SN (Version/Seriennummer anzeigen) • 47, 250
Doppelrautenkonfiguration • 225
Download der Version 4.4 Firmware • x, 5, 150, 158, 247
Dreieckskonfiguration • 176

E

Ein KVM-System mit einem einzelnen Paragon-Switch • 21, 27, 32, 66, 190
Ein KVM-System mit kaskadierten Paragon-Switches • 26, 75
Einleitung • x, 1, 150
Einschaltreihenfolge in Mehrschichtkonfigurationen • 248
Einschränkungen bei Pfadüberschneidungen • 80
Empfehlung für bessere Videoqualität • 226
Empfehlungen • 138
Emulation von Sun-Tasten mit einer PS/2-Tastatur • 63
Ersetzen oder erneutes Anschließen der USB-Maus • 55
Erstkonfiguration mit Bildschirmbenutzeroberfläche • xviii, 40

F

Fall 1. Einrichten der Netzwerkkonfiguration • xi, xxi, 249
Fall 10. Aktualisieren der Firmware von Benutzerstationen • xxiii
Fall 2. Mehrfach-Schreibzugriff auf einen Server • xii

Fall 3. Steuern der Gerätestromzufuhr • xiii, 250
Fall 4. Lokale Videoumleitung (Force Video) • xiv, 250
Fall 5. Verwenden mehrerer Video-Ports • xv, 251
Fall 6. Wiederherstellen der werksseitigen Standardeinstellungen • xvi
Fall 7. Verwenden des integrierten Card Readers • xvii
Fall 8. Erstellen mehrerer Pfade für einen Server • x, xviii
Fall 9. Aktualisieren der Firmware von Paragon-Switches • xxi
Features von P2ZCIM • 151
Features von Z-CIMs (für Paragon Version 4.4 oder früher) • 151
Firmware-Aktualisierung • 79, 85, 111, 192
Force Video über die
 Bildschirmbenutzeroberfläche • 123, 250
Force Video über Paragon Manager • 125, 250, 251
Front Panel Display and Controls • 43
Funktionsauswahl • 46
Funktionsauswahlmenü • 46

G

Gerät zu einem Stromausgang zuweisen • xiii, 145
Gestellmontage • 18
Gestellmontage und Installation • 18
Gruppeneinstellungen (Zugriffsrechte) • 89, 136, 143, 146

H

Häufig gestellte Fragen zu Paragon II (FAQs) im Internet • x, 253
Haupteinheiten • 3, 198, 201
Hilfemodus • 235
Hinweis zum Ausschalten der Stacking-Einheit • 35, 182

I

Im Modus • 76
Implementierungsempfehlungen • 226
Informationen zu Tastatur, Maus und Video • 6, 21, 52, 96
Informationsmenü • 96, 250

Installieren von P2CIM-SER oder P2CIM-SER-EU • x, 229
Installation der HubPac-Einheit • 36
Installation einer HubPac-Einheit • 36
Installation von Paragon Manager • 244
Installieren einer
 P2-UMT1664S-Stacking-Einheit • 34, 201
Installieren einer
 P2-UMT832S-Stacking-Einheit • 33, 195
Installieren von seriellen CIMs • 229
Integration von Switching-Geräten von Drittanbietern • x, 240

K

Kensington-Mauseinstellungen • 61
Kompatibilitätsmatrix • 223
Kompatible USB-Kombinationstastaturen • x, 54
Konfiguration für Multiple Video • 186
Konfigurationen • xxi, 170
Kontrast der LCD-Anzeige einstellen • 48
Kurzanleitung • 11, 163

L

LCD-Anzeige und Steuerelemente auf der Vorderseite • 32, 44, 195, 198, 199, 201, 202

M

Macintosh-Tastaturzuordnung • 64
Meldungen an den
 NACHFOLGE-Benutzerstationen • 102
Meldungen an der
 AKTIVATOR-Benutzerstation • 101
Menü • 94
Multiple Video • xvi, 97, 126, 251

N

Namenskonventionen für Multiple Video • 98
Netzwerkeinstellungen • xii, 141, 249
Neuerungen im Paragon II-Benutzerhandbuch • x
Nicht standardmäßige Schichtkonfigurationen • 77, 175
Normalanzeige • 45
Nützliche Quellen oder Informationen • 248

O

Online-Modus • 234

P

P2CIMAUSBC – Einführung • 110
 P2CIM-AUSB-C-Treiber unter Windows installieren • 103
 P2CIM-SER oder P2CIM-SER-EU • 232
 P2EUST/C – Einführung • 109
 P2-HubPac-Aktualisierung • 192, 204, 214
 P2-HubPac-Konfiguration und Multiple Video • 39, 186
 P2-USTIP-Stationen für die Multiple Video-Ausgabe verwenden • 103
 P2ZCIMs als Schichtmodule anschließen • 152
 P2ZCIMs und Z-CIMs • 23, 150
 Paketinhalt • 10
 Paragon II - Überblick • 1
 Paragon II 4.3 oder höhere Firmware-Version • 111
 Paragon II und P2ZCIMs • 152
 Paragon II und Z-CIMs (für Paragon Version 4.4 oder früher) • x, 158
 Paragon II-Netzwerk-Port • 149
 Paragon-Grundlagen • xi
 PCCI-Integration • 246
 Powerstrip konfigurieren und benennen • 145
 Problembehandlung • 251
 Produktfeatures • x, 7
 Produktfotos • x, 6
 Pufferbearbeitungsmodus • 236

R

Rautenkonfigurationen • 177
 Re-Configure (Neukonfiguration) • 49
 Redundante Konfiguration • 178
 Remote-Aktualisierung des IBM BladeCenter-Channel-Status • x, 167, 245
 Reset Unit ?(Einheit zurücksetzen) • 33, 50, 175, 176, 177, 178, 248, 250
 Richtlinie zum Einschalten eines kaskadierten Systems • 33
 Richtlinien für Cat5-Kabel • 219
 Richtlinien für den Betrieb • 100
 Richtlinien für die Channel-Zuordnung • 127
 Richtlinien für die erneute Verbindung • 170

Richtlinien für die Konfiguration mit einer Basiseinheit • 172
 Richtlinien für die Konfiguration mit mehreren Basiseinheiten • 174
 Richtlinien für die Systemkonfiguration • 116
 Richtlinien zum Zurücksetzen für die erneute Verbindung • 175
 Rückseitenmontage • 19

S

Schichtkonfigurationen • xix, 171
 Schichtkonfigurationen und Kompatibilität • x, 221
 Schichtmatrix • 221
 Schleifenkonfiguration • 185
 Schneller Überblick über die Aufgaben • x, 249
 Schritt (A)
 Stacking-Einheiten anschließen • 11
 SCHRITT (A)
 Alle Stacking-Einheiten entfernen • 198
 Boot-Loader der Haupteinheit auf Version 0C4 und Firmware auf Version 3E5 oder höher aktualisieren • 201
 Neueste Firmware und Versionshinweise herunterladen • 192
 Neueste Firmware, Treiber und Versionshinweise herunterladen • 205
 Schritt (B)
 Benutzerstationen anschließen • 13
 SCHRITT (B)
 Boot-Loader aktualisieren • 198
 Einen HubPac-Cluster mit dem PC verbinden • 206, 214
 Nur eine Stacking-Einheit anschließen • 201
 Verbindung zwischen dem Gerät und dem PC herstellen • 194
 Schritt (C)
 Server anschließen • 14
 SCHRITT (C)

- (Optional) Stacking-Konfiguration
überprüfen • 195
- Firmware der Stacking-Einheit
aktualisieren • 202
- Firmware-Code aktualisieren • 199
- USB/RS485-Treiber auf dem PC
installieren • 208
- SCHRITT (D)
 - Paragon-Aktualisierungsprogramm
starten • 195, 213, 214
- Serielle CIMs - Einführung • 228
- Serverauswahl • 72, 112
- Set IP Address ?(IP-Adresse festlegen) • 49,
249
- Stacking-Einheiten • 195, 200
- Stacking-Unterstützung • 48
- Stack-Konfigurationen • 181
- Standard-Schichtkonfigurationen • 171
- Standard-Stack-Konfigurationen • 182
- Startanzeige • 44
- Startoption • 45
- Status der P2ZCIM-LED • 157
- Stromzufuhr über einen Ausgang steuern • xiv,
147, 250
- Stromzufuhrverwaltung • 144
- Sun-Tastaturlayouteinstellungen (P2CIM-SUN
oder P2CIM-ASUN) • 58
- Sun-Tastaturlayouteinstellungen
(P2ZCIM-SUN) • 59
- Systemanforderungen • 181
- Systemeinstellungen • 249
- Systemkonfiguration • xii, 66, 73, 75, 117, 135,
143, 249
- Systemneustart • 139
- Systemneustart und Systemzurücksetzung •
138
- Systemzurücksetzung • xvii, 140

T

- Tastaturgesteuerte Funktionen der
Bildschirmbenutzeroberfläche • 95
- Tastaturtyp • 134
- Technische Daten • 28, 38, 215
- Technische Daten der Paragon
II-Komponenten • 215
- Test Chan. UKVM (Channel-UKVM testen) •
47
- Test Stack Unit (Stacking-Einheit testen) • 48
- Test User UST1 (Benutzerstation testen) • 47

U

- Überblick über Paragon Manager • 244
- Überprüfung zu Beginn • 15
- UKVMSPD Z-CIM mit einem lokalen PC
verwenden • 163
- Umbenennen des Blade-Servers • 168
- Umbenennen eines BladeCenter-Chassis •
168
- Unterstützte Tastaturen • 242
- Unterstützung für LCD-Breitbildmonitore • x,
52
- USB-Tastaturlayouteinstellungen
(P2CIM-AUSB, P2CIM-AUSB-B oder
P2ZCIM-USB) • 56
- User Port Timeout (Zeitlimit für Benutzer-Port)
• 135, 249

V

- Versatzausgleich mit P2-EUST oder
P2-EUST/C • 24, 28, 70, 132
- Verwalten von IBM BladeCenter-Servern • x,
165
- Verwenden des Card Readers • xviii, 111
- Verwenden des OmniView Secure
KVM-Switches • x, 113
- Verwenden des OmniView Secure
KVM-Switches. • 240
- Videoumleitung (Force Video) • xiv, 122
- Videoverstärkung • 24, 28, 69
- Videoverstärkung und Versatzausgleich • 69
- Videoverzögerung • 134
- Von P2-EUST und P2-EUST/C unterstützte
Auflösungen • 227
- Voraussetzungen für die Card
Reader-Funktion • 107
- Vorderseitenmontage • 18

W

- Wechseln zum vorherigen oder nächsten
Channel • 84, 92
- Wechseln zwischen 101 und 102 Tasten
(P2CIM-APS2) • 60

Z

- Z-CIMs als Schichtmodule anschließen • 159
- Zugriffspfad manuell auswählen • 78

▶ USA/Kanada/Lateinamerika

Montag bis Freitag
08:00 bis 20:00 Uhr ET (Eastern Time)
Tel.: 800-724-8090 oder 732-764-8886
CommandCenter NOC: Drücken Sie auf Ihrem Telefon die Zifferntaste 6 und dann die Zifferntaste 1.
CommandCenter Secure Gateway: Drücken Sie auf Ihrem Telefon die Zifferntaste 6 und dann die Zifferntaste 2.
Fax: 732-764-8887
E-Mail-Adresse für CommandCenter NOC: tech-ccnoc@raritan.com
E-Mail-Adresse für alle anderen Produkte: tech@raritan.com

▶ China

Peking

Montag bis Freitag
09:00 bis 18:00 Uhr Ortszeit
Tel.: +86-10-88091890

Shanghai

Montag bis Freitag
09:00 bis 18:00 Uhr Ortszeit
Tel.: +86-21-5425-2499

GuangZhou

Montag bis Freitag
09:00 bis 18:00 Uhr Ortszeit
Tel.: +86-20-8755-5561

▶ Indien

Montag bis Freitag
09:00 bis 18:00 Uhr Ortszeit
Tel.: +91-124-410-7881

▶ Japan

Montag bis Freitag
09:30 bis 17:30 Uhr Ortszeit
Tel.: +81-3-3523-5994
E-Mail: support.japan@raritan.com

▶ Europa

Europa

Montag bis Freitag
08:30 bis 17:00 Uhr GMT+1 MEZ
Tel.: +31-10-2844040
E-Mail: tech.europe@raritan.com

Großbritannien

Montag bis Freitag
08:30 bis 17:00 Uhr GMT+1 MEZ
Tel.: +44-20-7614-77-00
Frankreich
Montag bis Freitag
08:30 bis 17:00 Uhr GMT+1 MEZ
Tel.: +33-1-47-56-20-39

Deutschland

Montag bis Freitag
08:30 bis 17:00 Uhr GMT+1 MEZ
Tel.: +49-20-17-47-98-0

▶ Korea

Montag bis Freitag
09:00 bis 18:00 Uhr Ortszeit
Tel.: +82-2-5578730

▶ Melbourne, Australien

Montag bis Freitag
09:00 bis 18:00 Uhr Ortszeit
Tel.: +61-3-9866-6887

▶ Taiwan

Montag bis Freitag
09:00 bis 18:00 Uhr GMT -5 Standardzeit -4 Sommerzeit
Tel.: +886-2-8919-1333
E-Mail: tech.rap@raritan.com