



CommandCenter Secure Gateway

Manuel d'utilisation

Version 4.0

Copyright © 2008 Raritan, Inc.

CC-00-F

Juillet 2008

255-80-3100

Ce document contient des informations propriétaires protégées par copyright. Tous droits réservés. Aucune partie de ce document ne peut être photocopiée, reproduite ou traduite dans une autre langue sans l'accord préalable écrit de Raritan, Inc.

© Copyright 2008 Raritan, Inc., CommandCenter®, Dominion®, Paragon® et le logo de la société Raritan sont des marques ou des marques déposées de Raritan, Inc. Tous droits réservés. Java® est une marque déposée de Sun Microsystems, Inc. Internet Explorer® est une marque déposée de Microsoft Corporation. Netscape® et Netscape Navigator® sont des marques déposées de Netscape Communication Corporation. Toutes les autres marques ou marques déposées sont la propriété de leurs détenteurs respectifs.

Informations FCC (Etats-Unis seulement)

Cet équipement a été testé et certifié conforme aux limites d'un dispositif numérique de catégorie A selon l'article 15 du code de la Commission fédérale des communications des Etats-Unis (FCC). Ces limites visent à fournir une protection raisonnable contre les interférences nuisibles dans une installation commerciale. Cet équipement génère, utilise et peut émettre des émissions radioélectriques. S'il n'est pas installé et utilisé conformément aux instructions, il risque d'entraîner des interférences perturbant les communications radio. L'utilisation de l'équipement dans un environnement résidentiel peut générer des interférences nuisibles.

Informations VCCI (Japon seulement)

この装置は、情報処理装置等電波障害自主規制協議会（VCCI）の基準に基づくクラスA情報技術装置です。この装置を家庭環境で使用すると電波妨害を引き起こすことがあります。この場合には使用者が適切な対策を講ずるよう要求されることがあります。

Raritan n'est pas responsable des dégâts subis par ce produit suite à un accident, une catastrophe, une mauvaise utilisation, une modification du produit non effectuée par Raritan ou tout autre événement hors du contrôle raisonnable de Raritan ou ne découlant pas de conditions normales d'utilisation.



Table des matières

Chapitre 1 Introduction	1
Conditions préalables	1
Terminologie et sigles	2
Chapitre 2 Accès à CC-SG	3
Avant de commencer	3
Installer une version prise en charge de Java Runtime Environment (JRE)	3
Désactiver les bloqueurs de fenêtres publicitaires intempestives	4
Accès par navigateur via le client d'accès CC-SG	4
Messages d'erreur possibles	5
Accès par navigateur via le client Admin CC-SG	6
Incompatibilité JRE	6
Accès via un client lourd	7
Installer le client lourd	7
Accéder à CC-SG via le client lourd	8
Déconnexion du client d'accès	8
Chapitre 3 Recherche et affichage des nœuds	9
Recherche et affichage de nœuds dans le client d'accès	9
Vue d'ensemble de l'écran du client d'accès CC-SG	10
Listes de nœuds	11
Rechercher des nœuds	12
Recherche et affichage de nœuds dans le client Admin	13
Vue d'ensemble de l'écran du client Admin CC-SG	13
Icônes associées aux nœuds	14
Vues des nœuds	14
Rechercher des nœuds	16
Ajout d'une interface aux signets	19
Vues personnalisées	20
Types de vues personnalisées	20
Utilisation de vues personnalisées dans le client d'accès	21
Ajouter une vue personnalisée	21
Appliquer une vue personnalisée	22
Modifier une vue personnalisée	22
Renommer une vue personnalisée	23
Supprimer une vue personnalisée	23
Attribuer une vue personnalisée par défaut	23
Affecter une vue personnalisée par défaut à tous les utilisateurs	23
Utilisation de vues personnalisées dans le client Admin	24
Ajouter une vue personnalisée à des nœuds	24
Appliquer une vue personnalisée à des nœuds	25

Modifier une vue personnalisée pour des nœuds	25
Supprimer une vue personnalisée pour des nœuds	26
Affecter une vue personnalisée par défaut à des nœuds	26
Affectation d'une vue personnalisée de nœuds par défaut à tous les utilisateurs	26
Chapitre 4 Connexion aux nœuds	28
Connexion à des nœuds à l'aide du client d'accès	29
Vue d'ensemble de l'écran Profil du nœud Client d'accès	30
Connexion à des nœuds à l'aide du client Admin.....	32
Vue d'ensemble de l'écran Profil du nœud Client Admin	32
Applications d'accès aux nœuds	34
Description des interfaces	34
Connexion à un nœud via une interface KVM hors bande.....	36
Connexion à un nœud via une interface série hors bande.....	38
Première connexion à une interface série.....	39
Connexion à un nœud compatible Processeur iLO.....	39
Connexion à un nœud via une interface KVM en bande.....	39
Connexion à un nœud via une interface de navigateur Web	40
Connexion à un nœud de système de contrôle ou d'hôte virtuel via une interface VI client.....	41
Connexion à un nœud de machine virtuelle via une interface VMW Viewer.....	41
Déconnexion d'un nœud.....	42
Chapitre 5 Gestion de l'alimentation	43
Interfaces de gestion d'alimentation - définition.....	43
Astuces relatives à la gestion de l'alimentation des nœuds à plusieurs interfaces.....	44
Messages d'état de l'alimentation.....	44
Gestion de l'alimentation des nœuds à l'aide du client d'accès.....	45
Contrôle de l'alimentation d'un nœud unique	45
Gestion de l'alimentation d'un groupe de nœuds	47
Gestion de l'alimentation des nœuds à l'aide du client Admin	48
Gestion de l'alimentation d'une interface.....	48
Contrôle de l'alimentation d'un nœud unique	49
Gestion de l'alimentation d'un groupe de nœuds	50
Chapitre 6 Conversation par nœud	52
Conversation par nœud à l'aide du client d'accès	52
Conversation par nœud à l'aide du client Admin	52
Chapitre 7 Mon profil	54
Mon profil dans le client d'accès	54
Changer votre mot de passe	54
Modifier votre adresse e-mail	54
Définir la liste de nœuds par défaut	55
Mon profil dans le client Admin.....	55
Changer votre mot de passe	55
Modifier votre adresse e-mail	56

Modifier la taille de police dans CC-SG.....	56
Définir la préférence de recherche	57

Annexe A Raccourcis clavier	58
------------------------------------	-----------

Index	59
--------------	-----------

Chapitre 1 Introduction

Ce guide est destiné aux utilisateurs disposant de privilèges Node In-Band Access (accès en bande au nœud), Node Out-of-Band Access (accès hors bande au nœud) et Node Power Control (gestion de l'alimentation des nœuds). Avec ces privilèges, vous pouvez vous connecter aux nœuds, gérer l'alimentation de ces derniers, créer des vues personnalisées, rechercher des nœuds et communiquer par une session de conversation avec d'autres utilisateurs connectés au même nœud.

Dans ce chapitre

Conditions préalables	1
Terminologie et sigles.....	2

Conditions préalables

Avant de vous connecter à un nœud, vous devez le configurer. L'application utilisée pour la connexion au nœud doit également être configurée. Pour plus d'informations sur les nœuds et les applications, reportez-vous au **manuel de l'administrateur du CommandCenter Secure Gateway** de Raritan.

Terminologie et sigles

- iLO/RILOE : serveurs Integrated Lights Out/Remote Insight Lights Out de Hewlett Packard qui peuvent être gérés par CC-SG. Les cibles d'un dispositif iLO/RILOE sont mises sous/hors tension et réactivées directement.
- Accès en bande : utilisation du réseau TCP/IP pour corriger ou dépanner un nœud du réseau. Vous pouvez accéder aux nœuds connectés aux dispositifs KVM et série par l'intermédiaire des applications en bande suivantes : RemoteDesktop Viewer, SSH Client, VNC Viewer.
- Serveurs IPMI : serveurs Intelligent Platform Management Interface pouvant être contrôlés par CC-SG.
- Accès hors bande : utilisation des applications, telles que Raritan Remote Client (RRC), Raritan Console (RC), Multi-Platform Client (MPC) ou Virtual KVM Client, pour corriger ou dépanner un nœud connecté à des dispositifs KVM et série sur le réseau.
- Ports : points de connexion entre un dispositif Raritan et un nœud. Les ports existent uniquement sur les dispositifs Raritan et identifient un chemin d'accès du dispositif vers un nœud.
- Nœuds : systèmes cible, tels que les serveurs, les PC de bureau ou tout autre équipement réseau, auxquels les utilisateurs de CC-SG peuvent accéder.

Chapitre 2 Accès à CC-SG

Vous pouvez accéder à CC-SG de deux manières :

- Par le biais d'un navigateur : CC-SG propose deux options d'accès par navigateur : via un client Admin CC-SG Java et via un client d'accès CC-SG HTML.

Pour une liste complète de navigateurs et de plates-formes, reportez-vous à la matrice de compatibilité CC-SG dans la section Support du site Web de Raritan (en anglais).

- Par le biais d'un client lourd : vous pouvez installer un client lourd Java Web Start sur votre ordinateur client. Le client lourd fonctionne exactement comme le client Admin CC-SG par navigateur.

Remarque : plusieurs utilisateurs peuvent être connectés simultanément, quel que soit le client utilisé.

Dans ce chapitre

Avant de commencer.....	3
Accès par navigateur via le client d'accès CC-SG	4
Accès par navigateur via le client Admin CC-SG	6
Accès via un client lourd.....	7
Déconnexion du client d'accès	8

Avant de commencer

L'unité CC-SG est accessible via un navigateur Web à partir d'un PC utilisateur. Assurez-vous que vous avez installé une version prise en charge de Java Runtime Environment (JRE) et désactivé les bloqueurs de fenêtres publicitaires intempestives.

Installer une version prise en charge de Java Runtime Environment (JRE)

Le navigateur doit disposer de la version correcte de JRE pour que vous puissiez accéder au client Admin CC-SG. Votre administrateur peut recommander une version de JRE différente de la version minimum prise en charge par CC-SG. Vérifiez avec votre administrateur la version de JRE requise.

► **Pour vérifier la version de JRE dans un système d'exploitation Windows :**

1. Ouvrez le Panneau de configuration.
2. Cliquez sur Ajout/Suppression de programmes. Dans la liste des programmes installés, vérifiez le numéro de version de J2SE ou Java 2 Runtime Environment.

► **Pour vérifier que la version de JRE est compatible avec votre version de CC-SG :**

Choisissez Administration > Compatibility Matrix (matrice de compatibilité). Recherchez Sun JRE dans la liste Application.

► **Pour mettre à niveau JRE :**

Allez à <http://java.sun.com/products/archive>
(<http://java.sun.com/products/archive>).

Désactiver les bloqueurs de fenêtres publicitaires intempestives

Les bloqueurs de fenêtres publicitaires intempestives doivent être désactivés sur le PC client et le navigateur.

► **Pour désactiver les bloqueurs de fenêtres publicitaires intempestives dans un système d'exploitation Windows XP :**

1. Ouvrez le Panneau de configuration.
2. Cliquez sur Options Internet.
3. Cliquez sur l'onglet Confidentialité.
4. Désactivez la case Activer le bloqueur de fenêtres publicitaires intempestives.
5. Cliquez sur Appliquer, puis sur OK.

Accès par navigateur via le client d'accès CC-SG

Le client d'accès CC-SG est un client HTML qui offre une interface utilisateur graphique pour les tâches d'accès, en fonction de vos autorisations.

1. Dans un navigateur Internet pris en charge, entrez l'adresse URL de l'unité CC-SG : <https://Adresse IP>, par exemple, <https://10.0.3.30> (<https://10.0.3.30>). L'écran de connexion s'affiche.
2. Si l'administrateur de CC-SG a activé l'accord de service limité, lisez le texte de l'accord, puis cochez la case Je comprends et j'accepte l'accord de service limité.
3. Entrez vos nom d'utilisateur et mot de passe, puis cliquez sur Connexion.
4. Si la connexion aboutit, l'écran d'accueil de l'accès client CC-SG apparaît.

Messages d'erreur possibles

Si vous avez accès à un grand nombre de nœuds, les messages d'erreur suivants s'afficheront peut-être pendant le chargement de CC-SG :

Internet Explorer

Un script présent sur cette page ralentit Internet Explorer. S'il continue à être exécuté, votre ordinateur ne pourra peut-être plus réagir. Voulez-vous interrompre ce script ?

Firefox 1.5 ou 2.0

Un script sur cette page est peut-être occupé ou ne répond plus. Vous pouvez arrêter le script maintenant ou attendre pour voir si le script se terminera.

Ces messages d'avertissement apparaissent lorsqu'un script a une durée d'exécution supérieure à la normale.

► **Pour corriger ces erreurs :**

- Lorsque le message apparaît, sélectionnez l'option permettant au script de continuer.

Selon la vitesse du client et celle du serveur, et la quantité de données téléchargées, ce message peut être récurrent.

► **Pour modifier la durée par défaut autorisée pour l'exécution des scripts dans Internet Explorer :**

Reportez-vous à l'article 175500 de la base de connaissances Microsoft pour savoir comment procéder.

► **Pour modifier la durée par défaut autorisée pour l'exécution des scripts dans Firefox :**

Reportez-vous à l'article de la base de connaissances MozillaZine sur `dom.max_script_run_time` pour plus d'informations sur cette configuration : http://kb.mozillazine.org/Dom.max_script_run_time
http://kb.mozillazine.org/Dom.max_script_run_time

1. Accédez à la page de configuration cachée dans Firefox.
 - a. Tapez `about:config` dans la barre d'adresse Firefox.
 - b. Une liste de configurations cachées apparaît.
2. Dans le champ Filtre, tapez `dom.max_script_run_time`. La liste se met à jour pour n'afficher qu'une option.
3. Cliquez avec le bouton droit sur l'option `dom.max_script_run_time` et choisissez Modifier.

4. Dans la boîte de dialogue Entrez une nouvelle valeur (entier), tapez une valeur supérieure, telle que 100. La valeur par défaut est 10.

Accès par navigateur via le client Admin CC-SG

Le client Admin CC-SG est un client Java qui offre une interface utilisateur graphique pour les tâches administratives et d'accès, en fonction de vos autorisations.

1. Dans un navigateur Internet pris en charge, entrez l'adresse URL de l'unité CC-SG, puis tapez /admin : `https://Adresse IP/admin`, par exemple, **`https://10.0.3.30/admin`** (`https://10.0.3.30/admin`).

*Si la fenêtre d'avertissement d'incompatibilité JRE s'affiche, sélectionnez la version JRE correspondant à votre ordinateur client et installez-la. Lorsque JRE est installé, essayez à nouveau cette procédure. Reportez-vous à **Incompatibilité JRE** (à la page 6).*

Ou vous pouvez poursuivre sans installer de nouvelle version de JRE.

2. Si l'accord de service limité apparaît, lisez-en le texte, puis cochez la case Je comprends et j'accepte l'accord de service limité.
3. Entrez vos nom d'utilisateur et mot de passe, puis cliquez sur Connexion.
4. Si la connexion aboutit, la fenêtre du client Admin CC-SG s'affiche.

Incompatibilité JRE

Si la version minimum requise de JRE n'est pas installée sur votre ordinateur client, un message d'avertissement s'affiche avant que vous n'accédiez au client Admin CC-SG. La fenêtre d'avertissement d'incompatibilité JRE s'ouvre lorsque CC-SG ne retrouve pas le fichier JRE requis sur votre ordinateur client.

Dans ce cas, sélectionnez la version JRE correspondant à votre ordinateur client et installez-la, ou vous pouvez poursuivre sans installer de nouvelle version de JRE.

Vous devez relancer CC-SG lorsque JRE est installé.

Les administrateurs peuvent configurer la version minimum de JRE recommandée et le message qui s'affiche dans la fenêtre d'avertissement d'incompatibilité JRE. Reportez-vous à Configuration de paramètres JRE personnalisés.

Accès via un client lourd

Le client lourd CC-SG permet de se connecter à CC-SG en lançant une application Java Web Start au lieu d'exécuter un applet via un navigateur Web. L'avantage de cette méthode réside dans le fait que le client peut être plus performant que le navigateur en termes de vitesse et d'efficacité. Le client lourd CC-SG propose les mêmes fonctions que le client Admin Java ; une interface utilisateur graphique pour les tâches administratives et d'accès, en fonction de vos autorisations.

Installer le client lourd

1. Pour télécharger le client lourd depuis CC-SG, lancez un navigateur Web et entrez l'URL : `https://<adresse_IP>/install`, où `<adresse_IP>` indique l'adresse IP de CC-SG.
2. Si un avertissement de sécurité apparaît, cliquez sur Démarrer pour continuer le téléchargement.
3. Si votre ordinateur client exécute la version 1.4 de Java, une fenêtre Desktop Integration s'affiche. Si vous souhaitez que Java ajoute une icône de raccourci pour le client lourd sur votre bureau, cliquez sur Yes (oui). **Facultatif**
4. Une fois le téléchargement terminé, une nouvelle fenêtre apparaît vous permettant d'indiquer l'adresse IP de CC-SG.
5. Entrez l'adresse IP de l'unité CC-SG à laquelle vous souhaitez accéder dans le champ Connexion par IP.

Après la connexion, cette adresse apparaîtra dans la liste déroulante Connexion par IP. Les adresses IP sont stockées dans un fichier de propriétés enregistré sur votre bureau.

6. Si CC-SG est configuré pour les connexions par navigateur sécurisées, vous devez cocher la case Secure Socket Layer (SSL). Si CC-SG n'est pas configuré pour les connexions par navigateur sécurisées, vous devez désactiver la case Secure Socket Layer (SSL). Ce paramètre doit être correct ; sinon, le client lourd ne pourra pas se connecter à CC-SG.
 - Pour vérifier le paramètre dans CC-SG : Choisissez Administration > Sécurité. Dans l'onglet Généralités, observez le champ Protocole de connexion du navigateur. Si l'option HTTPS/SSL est sélectionnée, vous devez cocher la case Secure Socket Layer (SSL) dans la fenêtre de spécification de l'adresse IP du client lourd. Si l'option HTTP est sélectionnée, vous devez désactiver la case Secure Socket Layer (SSL) dans la fenêtre de spécification de l'adresse IP du client lourd.
7. Cliquez sur Démarrer.

Un message vous avertit si la version de Java Runtime Environment installée sur votre machine n'est pas prise en charge. Suivez les invites pour télécharger une version prise en charge de Java, ou continuer avec la version installée.

8. L'écran de connexion apparaît et le client lourd ressemble à son homologue par navigateur et se comporte comme lui. Si l'accord de service limité est activé, lisez-en le texte, puis cochez la case Je comprends et j'accepte l'accord de service limité.
9. Entrez vos nom d'utilisateur et mot de passe dans les champs correspondants, puis cliquez sur Connexion pour continuer.

Accéder à CC-SG via le client lourd

Une fois le client lourd installé, il est accessible de deux façons sur votre ordinateur client, suivant la version de Java que vous utilisez.

► Java 1.4.x

Si votre ordinateur client exécute la version 1.4.x de Java et que vous avez cliqué sur Yes (oui) dans la fenêtre Desktop Integration (intégration au bureau) à l'installation du client lourd, vous pouvez double-cliquer sur l'icône de raccourci de votre bureau pour lancer le client lourd et accéder à CC-SG. Si vous n'avez pas d'icône de raccourci, vous pouvez en créer une à tout moment : recherchez AMcc.jnlp sur votre ordinateur client et créez un raccourci vers ce fichier.

► Java 1.5

Si votre ordinateur client exécute la version 1.5 de Java, vous pouvez :

1. lancer le client lourd depuis le visualiseur du cache de l'application Java du panneau de configuration Java ;
2. utiliser le visualiseur du cache de l'application Java du panneau de configuration Java afin d'installer une icône de raccourci sur votre bureau pour le client lourd.

Déconnexion du client d'accès

Lorsque vous avez fini d'utiliser le client d'accès, cliquez sur un des liens de déconnexion pour fermer votre session. Vous n'êtes pas déconnecté du client d'accès lorsque vous fermez la fenêtre du navigateur sans cliquer sur un lien de déconnexion.

Chapitre 3 Recherche et affichage des nœuds

Selon le client utilisé, il existe plusieurs manières de rechercher et d'afficher des nœuds.

Reportez-vous à **Recherche et affichage de nœuds dans le client d'accès** (à la page 9) et **Recherche et affichage de nœuds dans le client Admin** (à la page 13) pour savoir comment utiliser les fonctions de navigation et de recherche de chaque client pour rechercher et afficher des nœuds.

Reportez-vous à **Utilisation de vues personnalisées dans le client d'accès** (à la page 21) et **Utilisation de vues personnalisées dans le client Admin** (à la page 24) pour savoir comment utiliser la fonction de visualisation de chaque client pour indiquer différents modes d'affichage des nœuds dans le panneau de gauche.

Dans ce chapitre

Recherche et affichage de nœuds dans le client d'accès	9
Recherche et affichage de nœuds dans le client Admin	13
Vues personnalisées	20
Utilisation de vues personnalisées dans le client d'accès.....	21
Utilisation de vues personnalisées dans le client Admin.....	24

Recherche et affichage de nœuds dans le client d'accès

Dans le cadre du client d'accès CC-SG, vous pouvez vous connecter aux nœuds via les interfaces associées. Pour chaque nœud, vous pouvez afficher un écran détaillé comportant une liste des interfaces associées auxquelles vous avez accès. Si un nœud est doté de capacités de support virtuel, l'écran détaillé du nœud s'affiche également, que le support virtuel soit activé ou non pour le nœud.

Cliquez sur un nœud dans l'une des listes de nœuds figurant dans le panneau de gauche (Tous les nœuds, Favoris et Récent) afin d'ouvrir l'écran détaillé du nœud sélectionné. Cliquez sur l'onglet Nœud en haut de l'écran pour retourner à l'écran détaillé du nœud sélectionné après avoir consulté d'autres onglets.

Vue d'ensemble de l'écran du client d'accès CC-SG

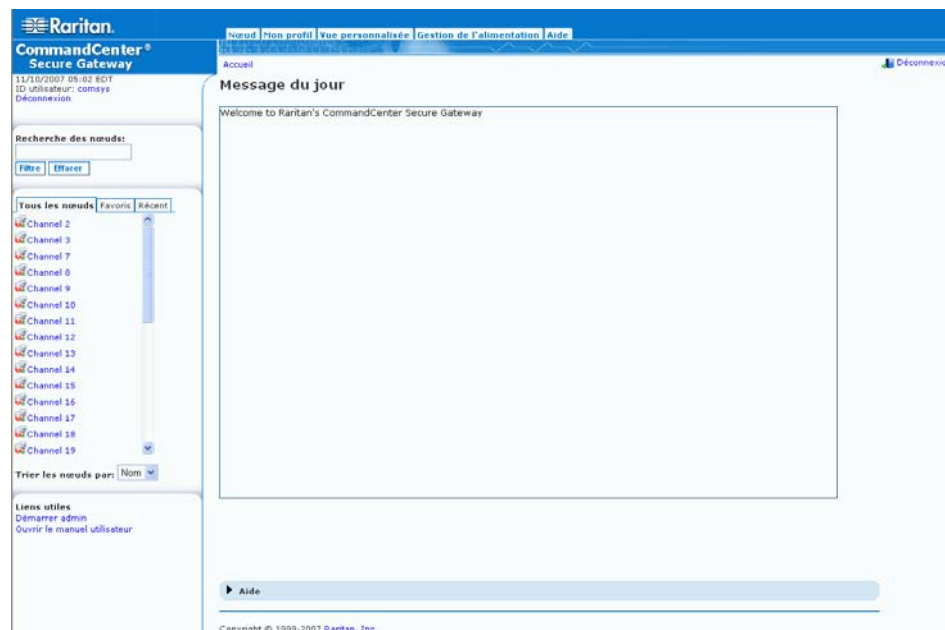

1. ID utilisateur et Date : la date et l'heure système du CC-SG, ainsi que l'ID utilisateur sont affichés en haut du panneau de gauche. Cliquez sur le lien hypertexte de l'ID utilisateur pour ouvrir l'onglet Mon profil.
2. Recherche : la fonction de recherche des nœuds est double (par surbrillance dans la liste des nœuds et par filtre).
3. Listes de nœuds : ces listes apparaissent sous le champ de recherche. Chacune comporte des icônes correspondant à l'état de chaque nœud. La liste Tous les nœuds comprend tous les nœuds auxquels vous avez accès. La liste Favoris contient votre liste de nœuds personnalisée. Vous pouvez ajouter des nœuds, en supprimer et trier la liste de vos Favoris. La liste Récent affiche les dix derniers nœuds auxquels vous avez accédé. Cliquez sur un nœud pour afficher l'onglet Nœud. L'onglet Nœud contient le profil du nœud, avec des détails sur le nœud sélectionné. Il vous permet également de vous connecter à une interface, de converser avec d'autres utilisateurs et d'effectuer des opérations de gestion de l'alimentation.
4. Liens utiles : cette rubrique contient un lien de lancement du client Admin de CC-SG, utilisé pour effectuer des fonctions d'administration, et un lien hypertexte vers le **manuel d'utilisation de CommandCenter Secure Gateway**.
5. Aide en ligne : la section Aide située en bas de l'écran peut être développée et réduite en cliquant sur la flèche noire.

6. Zone d'affichage principal : les commandes sélectionnées dans la barre de menus et la barre d'outils s'affichent dans cette zone principale.
7. Déconnexion : cliquez sur Déconnexion pour vous déconnecter de CC-SG.
8. Onglets de navigation : ils sont situés en haut de chaque écran. Cliquez sur un onglet pour ouvrir l'écran correspondant.

Listes de nœuds

Le panneau de gauche du client HTML CC-SG propose plusieurs méthodes de recherche des nœuds. Trois listes offrent des vues différentes des nœuds : chacune affiche des icônes correspondant à l'état de chaque nœud. Vous pouvez cliquer sur un nœud dans l'une des listes pour ouvrir son profil.

Vous pouvez également créer des vues personnalisées pour indiquer différents modes d'affichage des nœuds. Reportez-vous à **Utilisation de vues personnalisées dans le client d'accès** (à la page 21).

Liste Tous les nœuds

La liste Tous les nœuds affiche tous les nœuds auxquels vous avez accès. Si vous avez appliqué une vue personnalisée, la liste Tous les nœuds s'affichera en fonction de la spécification de la vue personnalisée. Reportez-vous à **Vues personnalisées** (à la page 20).

Trier les noeuds par nom ou état

Vous pouvez trier la liste Tous les noeuds par nom ou état des noeuds.

► Pour trier les noeuds par nom :

1. Ouvrez la liste Tous les noeuds.
2. Choisissez Trier les noeuds par > Nom.

► Pour trier les noeuds par état :

1. Ouvrez la liste Tous les noeuds.
2. Choisissez Trier les noeuds par > Etat.

Liste Favoris

Vous pouvez créer une liste personnalisée de nœuds auxquels vous accédez souvent dans la liste Favoris. Vous pouvez ajouter des nœuds, en supprimer et trier la liste de vos Favoris.

Ajouter un nœud aux Favoris

1. Cliquez sur la liste Tous les nœuds ou Récent dans le panneau de gauche.
2. Cliquez sur le nœud à ajouter dans la liste Favoris. L'écran détaillé du nœud s'affiche.
3. Cliquez alors sur Ajouter aux favoris. La barre d'état située en bas de la fenêtre du navigateur affiche un message de confirmation et le lien Ajouter aux favoris disparaît de l'écran détaillé du nœud.

Trier les nœuds dans les favoris

1. Cliquez sur la liste Favoris dans le panneau de gauche.
2. Cliquez sur Trier. La fenêtre Trier les favoris apparaît.
3. Classez les nœuds dans la liste Favoris dans l'ordre dans lequel vous souhaitez les afficher. Sélectionnez un nœud, puis cliquez sur les flèches haut et bas afin de classer les nœuds dans l'ordre qui vous convient. Cliquez sur Trier par nom pour classer les nœuds par ordre alphanumérique.
4. Cliquez sur OK pour enregistrer vos modifications.

Supprimer un nœud des Favoris

1. Cliquez sur la liste Favoris dans le panneau de gauche.
2. Cliquez sur le nœud à supprimer. L'écran détaillé du nœud sélectionné s'affiche.
3. Cliquez sur Supprimer dans la liste Favoris afin de supprimer ce nœud.

Liste Récent

La liste Récent affiche les dix derniers nœuds auxquels vous avez accédé. Chaque nœud consulté est ajouté en haut de la liste Récent.

Effacer la liste des nœuds récents

1. Cliquez sur la liste Récent dans le panneau de gauche.
2. Cliquez sur Effacer tout pour effacer la liste Récents.

Rechercher des nœuds

1. Tapez les termes à rechercher, tels qu'un nom de nœud, dans le champ Recherche des nœuds situé en haut du panneau de gauche.
2. Au fur et à mesure de la saisie, le nœud correspondant le plus aux termes de votre recherche est mis en surbrillance dans la liste de nœuds sélectionnée.

- Cliquez sur Filtrer pour charger une liste de nœuds comprenant uniquement les nœuds qui correspondent aux critères entrés pour la recherche.
- Cliquez sur Effacer pour recharger complètement la liste des nœuds et supprimer les termes entrés pour la recherche.

Recherche et affichage de nœuds dans le client Admin

Lorsque vous vous connectez au client Admin en tant qu'utilisateur sans autorisations administratives, l'onglet Nœuds sur la gauche charge tous les nœuds auxquels vous avez accès. Les menus affichés dépendent de vos autres autorisations.

Vue d'ensemble de l'écran du client Admin CC-SG

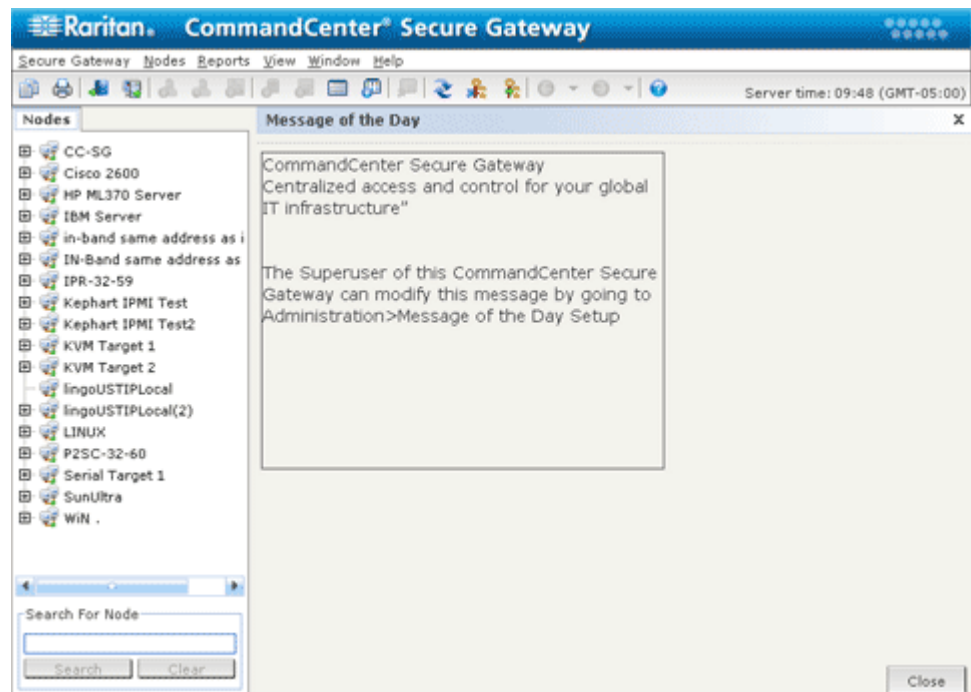



1. Onglet Nœuds : cliquez sur l'onglet Nœuds pour afficher tous les nœuds sous forme d'arborescence. Les interfaces sont regroupées sous leurs nœuds parents. Cliquez sur + ou sur – pour développer ou réduire l'arborescence. Cliquez sur un nœud pour afficher son profil. Cliquez avec le bouton droit de la souris sur une interface et sélectionnez Connecter pour vous connecter à cette interface. Vous pouvez trier les nœuds par Nom (ordre alphabétique) ou par Etat (Disponible, Occupé, Indisponible). Cliquez avec le bouton droit de la souris dans l'arborescence, sélectionnez Options de tri du nœud, puis cliquez sur Par nom de nœud ou Par état de nœud.

2. Barre d'outils Commandes rapides : cette barre d'outils propose des boutons de raccourci pour exécuter des commandes courantes.
3. Barre de menus Utilisation : ces menus proposent des commandes permettant d'utiliser CC-SG. Vous pouvez également accéder à certaines de ces commandes en cliquant avec le bouton droit de la souris sur les icônes de l'onglet de sélection Nœuds. L'affichage des menus et des éléments qu'ils contiennent dépend de vos droits d'accès d'utilisateur.
4. Zone d'affichage principal : les commandes sélectionnées dans la barre de menus et la barre d'outils s'affichent dans cette zone principale.
5. Heure du serveur : il s'agit de l'heure et du fuseau horaire actuels tels que configurés dans CC-SG. L'heure affichée peut être différente de celle utilisée par le client.

Icônes associées aux nœuds

Pour une identification aisée des états, des icônes de différentes couleurs apparaissent dans l'arborescence des nœuds.

Icône	Signification
	Nœud disponible : le nœud a au moins une interface disponible.
	Nœud indisponible : toutes les interfaces du nœud sont occupées.

Vues des nœuds



Tous les nœuds auxquels vous avez accès apparaissent sous l'onglet Nœuds, dans le panneau gauche du client Admin CC-SG.

Par défaut, les nœuds sont classés dans une arborescence standard. L'arborescence standard affiche les nœuds par ordre alphabétique. Si vous souhaitez modifier ce classement, vous pouvez créer une vue personnalisée. Ces dernières vous permettent en effet de spécifier différents regroupements de nœuds, en fonction des catégories attribuées par l'administrateur de CC-SG. Reportez-vous à **Utilisation de vues personnalisées dans le client Admin** (à la page 24).

Vous pouvez également trier les nœuds par nom ou par état dans l'arborescence et dans les vues personnalisées.

Arborescence

L'arborescence standard affiche les nœuds par ordre alphabétique. Pour appliquer l'affichage en arborescence à l'onglet Nœuds :

- Choisissez Nœuds > Modifier la vue > Arborescence. L'affichage en arborescence est alors appliqué à l'onglet Nœuds.
 - Les nœuds sont classés par ordre alphabétique de leur nom.
 - Les interfaces sont regroupées sous leurs nœuds parents. Cliquez sur les signes + et - pour développer ou réduire chaque regroupement.
 - Cliquez sur les icônes Développer l'arborescence  et Réduire l'arborescence  dans la barre d'outils en haut de l'écran pour développer et réduire la totalité de l'arborescence.

Options de tri du nœud

Dans la vue en arborescence ou la vue personnalisée, vous pouvez trier les nœuds par ordre alphabétique ou par état de disponibilité.

- Cliquez avec le bouton droit de la souris dans une zone vide de l'onglet Nœuds, cliquez sur Options de tri du nœud, puis sur Par nom de nœud ou Par état de nœud.
 - L'option Par nom de nœud permet de classer les nœuds dans l'ordre alphabétique de leur nom.
 - L'option Par état de nœud permet de classer les nœuds en fonction de leur disponibilité : Disponible, Occupé et Indisponible.

Rechercher des nœuds

La fonction de recherche de CC-SG vous permet de rechercher les nœuds correspondant aux critères que vous avez spécifiés. CC-SG propose deux types de recherche : Filtre par résultats de recherche et Trouver la chaîne correspondante.

- Filtre par résultats de recherche : tapez les termes à rechercher, puis cliquez sur Rechercher pour afficher la liste des nœuds correspondant aux critères. L'utilisation de caractères joker (*) est autorisée pour ce type de recherche.
- Trouver la chaîne correspondante : tapez les termes à rechercher et, au fur et à mesure de votre saisie, le nœud correspondant le mieux aux critères est mis en évidence. Il n'existe pas de bouton Rechercher. L'utilisation de jokers (*) n'est pas autorisée pour ce type de recherche.

Vous pouvez définir une préférence de recherche dans votre profil CC-SG. Pour accéder à votre profil, choisissez Passerelle sécurisée > Mon profil. Reportez-vous à **Définir la préférence de recherche** (à la page 57).

Rechercher un nœud

1. Cliquez sur l'onglet Nœuds.
2. Tapez une chaîne de recherche dans le champ Recherche de nœud.

3. Selon votre préférence de recherche, l'arborescence des nœuds met en surbrillance le premier nœud correspondant aux termes entrés ou vous pouvez cliquer sur Rechercher pour filtrer la liste de nœuds afin d'afficher uniquement ceux qui correspondent à vos critères.

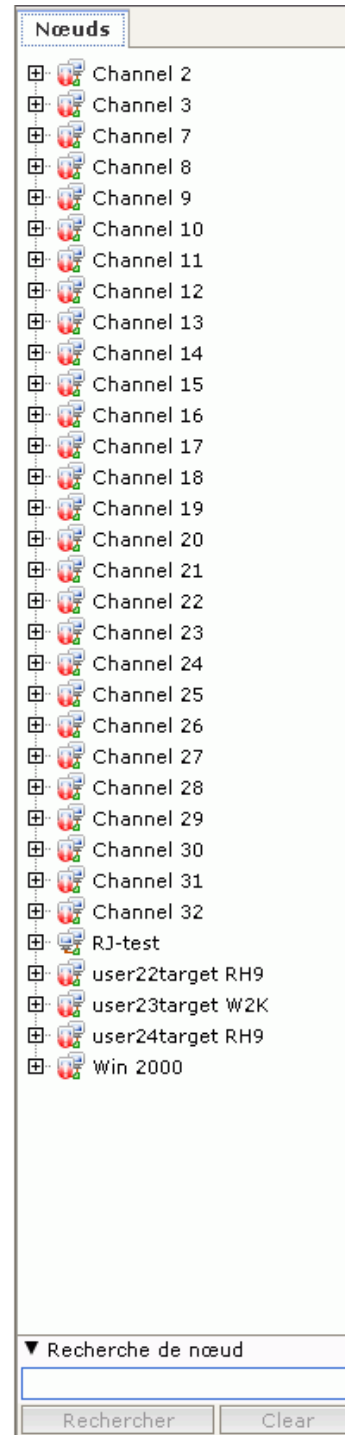
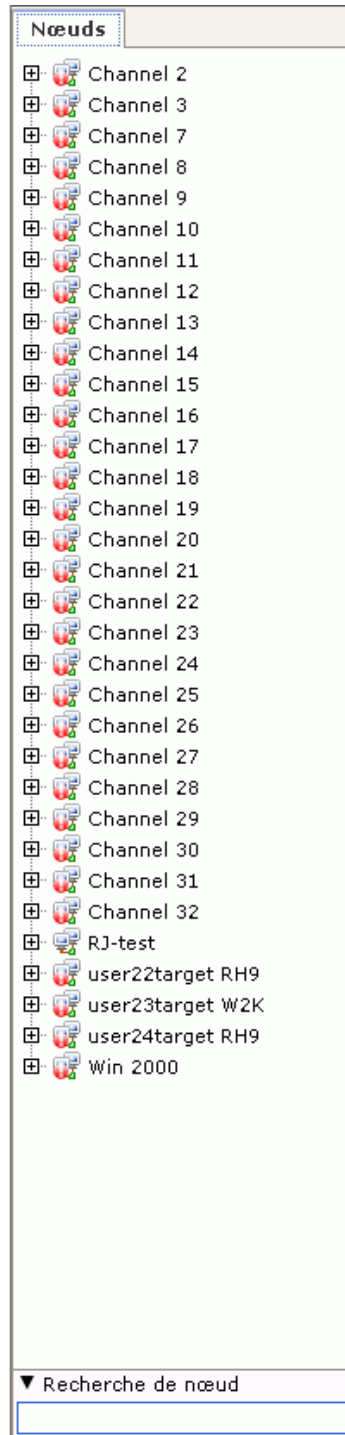

Caractères joker pris en charge pour la recherche de nœuds

Les caractères joker sont pris en charge lorsque l'option Filtre par résultats de recherche est définie comme préférence de recherche dans la section Mon profil. Reportez-vous à **Définir la préférence de recherche** (à la page 57).

Caractère joker	Description	Exemple de termes recherchés	Résultat de la recherche
?	Indique un caractère quelconque.	Solaris?	Permet de trouver Solaris1 et SolarisN, mais pas Solaris1Z.
[-]	Indique un caractère dans une plage.	Windows[0-9][0-9][0-9][0-9]	Permet de trouver Windows2000 et Windows2003 Server.
*	Indique zéro caractère ou plus.	Windows*	Permet de trouver Windows2000 mais pas Windows2003 Server.

Ajout d'une interface aux signets

Si vous accédez fréquemment à un nœud via une interface particulière, vous pouvez l'ajouter à vos signets pour qu'elle soit à votre disposition dans le navigateur.

► Pour ajouter une interface aux signets dans un navigateur :

1. Sous l'onglet Nœuds, sélectionnez l'interface à ajouter aux signets. Vous devez développer le nœud pour visualiser les interfaces.
2. Choisissez Nœuds > Interface nœud signet.
3. Sélectionnez Copier URL dans Presse-papiers.
4. Cliquez sur OK. L'URL est copiée dans le Presse-papiers.
5. Ouvrez une nouvelle fenêtre de navigateur et collez l'URL dans le champ d'adresse.
6. Appuyez sur Entrée pour vous connecter à l'URL.
7. Ajoutez l'URL à vos signets (ou à vos Favoris) dans le navigateur.

► Pour ajouter une interface à vos signets dans Internet Explorer (ajouter une interface à vos Favoris) :

1. Sous l'onglet Nœuds, sélectionnez l'interface à ajouter aux signets. Vous devez développer le nœud pour visualiser les interfaces.
2. Choisissez Nœuds > Interface nœud signet.
3. Sélectionnez Ajouter signet (IE uniquement).

4. Un nom par défaut apparaît dans le champ Nom du signet. Vous pouvez modifier le nom qui apparaîtra dans votre liste de Favoris dans Internet Explorer.
5. Cliquez sur OK. La fenêtre Ajout de Favoris s'ouvre.
6. Cliquez sur OK pour ajouter le signet à votre liste de Favoris.

► **Pour accéder au signet d'une interface :**

1. Ouvrez une fenêtre de navigateur.
2. Choisissez le signet de l'interface dans la liste de votre navigateur.
3. Lorsque le client d'accès CC-SG apparaît, connectez-vous en tant qu'utilisateur ayant accès à l'interface. La connexion avec l'interface s'ouvre.

► **Pour obtenir des URL de signet pour tous les nœuds :**

- Vous pouvez obtenir des URL de signet pour tous les nœuds dans le rapport sur le parc du nœud. Reportez-vous à Rapport sur le parc du nœud.

Vues personnalisées

L'option Vues personnalisées vous permet d'indiquer différents modes d'affichage des nœuds dans le panneau de gauche, à l'aide des catégories et des groupes de nœuds paramétrés par l'administrateur.

CC-SG comprend également une arborescence qui trie les nœuds par ordre alphabétique. Vous ne pouvez pas modifier ni supprimer l'arborescence.

Types de vues personnalisées

Il existe deux types de vues personnalisées : Filtrer par groupe de nœuds et Vue par catégorie.

Vue par catégorie

Tous les nœuds décrits par les catégories que vous spécifiez apparaissent dans la liste des nœuds lorsqu'une vue personnalisée Vue par catégorie est appliquée. Les nœuds auxquels aucune catégorie n'a été affectée s'affichent également comme non associés.

Catégories - définition

Les administrateurs de CC-SG peuvent en effet définir des Associations afin de faciliter l'organisation de l'équipement. Chaque Association comprend une Catégorie, qui correspond au groupe organisationnel le plus élevé, et ses Eléments associés, qui sont des sous-ensembles d'une Catégorie. Si l'administrateur a affecté des catégories et des éléments aux nœuds, vous pouvez paramétrer des vues personnalisées pour afficher les nœuds en fonction des catégories auxquelles ils appartiennent.

Tous les éléments et catégories affectés à un nœud sont répertoriés dans l'écran de détails du nœud. Reportez-vous à **Vue d'ensemble de l'écran du client d'accès CC-SG** (à la page 10).

Filtrer par groupe de nœuds

Seuls les groupes de nœuds que vous spécifiez sont affichés dans la liste des nœuds lorsque la vue personnalisée Filtrer par groupe de nœuds est appliquée. Le premier niveau d'organisation est le nom du groupe de nœuds. Un nœud apparaît plusieurs fois dans la liste s'il appartient à plusieurs groupes de nœuds définis dans la vue personnalisée. Les nœuds n'appartenant pas à un groupe spécifié par la vue personnalisée ne figurent pas dans la liste.

Groupes de nœuds - définition

Les administrateurs de CC-SG peuvent paramétrer des groupes de nœuds afin de faciliter l'organisation des nœuds. Si l'administrateur a paramétré des groupes de nœuds, vous pouvez définir des vues personnalisées qui spécifient les groupes de nœuds devant figurer dans les listes de nœuds, ainsi que leur ordre d'apparition.

Utilisation de vues personnalisées dans le client d'accès

Ajouter une vue personnalisée

1. Cliquez sur l'onglet Vue personnalisée.
2. Cliquez sur Ajouter pour ouvrir la boîte de dialogue Ajouter une vue.
3. Sélectionnez Filtrer par groupe de nœuds pour créer une vue personnalisée qui affiche uniquement les groupes de nœuds spécifiés. Sélectionnez Vue par catégorie pour créer une vue personnalisée qui affiche les nœuds en fonction des catégories spécifiées.
4. Entrez un nom pour la vue personnalisée dans le champ Nom de vue, puis cliquez sur OK. Le nom de la nouvelle vue personnalisée apparaît dans le champ Nom de la vue de l'écran Vue personnalisée.

5. Dans la liste Disponible, sélectionnez l'élément à ajouter à la vue personnalisée, puis cliquez sur Ajouter afin de le déplacer vers la liste Sélectionné. Répétez cette opération jusqu'à ce que vous ayez ajouté tous les groupes de nœuds ou catégories nécessaires à la liste Sélectionné.
6. Classez les éléments dans la liste Sélectionné dans l'ordre dans lequel chaque groupe apparaîtra dans la liste Tous les nœuds. Sélectionnez un élément dans la liste Sélectionné, puis cliquez sur les flèches haut et bas pour déplacer les éléments dans l'ordre souhaité.
7. Si vous disposez du privilège Device, Port, and Node Management (gestion des dispositifs, des ports et des nœuds), vous pouvez cocher la case Vue système pour affecter cette vue personnalisée par défaut à tout le système. **Facultatif**
8. Cliquez sur Enregistrer pour enregistrer la nouvelle vue personnalisée.

Appliquer une vue personnalisée

1. Cliquez sur l'onglet Vue personnalisée.
2. Cliquez sur la liste déroulante Nom de la vue et sélectionnez la vue personnalisée à appliquer à la liste Tous les nœuds.
3. Cliquez sur Appliquer la vue pour trier la liste Tous les nœuds selon la vue personnalisée sélectionnée.

Modifier une vue personnalisée

Vous ne pouvez pas modifier l'arborescence.

1. Cliquez sur l'onglet Vue personnalisée.
2. Le champ Nom de la vue affiche le nom de la vue personnalisée dont les catégories sont répertoriées dans la section Vue par catégorie de l'écran.
3. Pour modifier l'ordre dans lequel chaque catégorie ou groupe de nœuds apparaît dans la liste Tous les nœuds, cliquez sur un élément dans la liste Sélectionné, puis sur les flèches haut et bas afin de placer les éléments dans l'ordre souhaité.
4. Pour ajouter un élément à la vue personnalisée, sélectionnez-le dans la liste Disponible, puis cliquez sur Ajouter pour placer l'élément dans la liste Sélectionné.
5. Pour retirer un élément de la liste personnalisée, choisissez-le dans la liste Sélectionné, puis cliquez sur Supprimer.
6. Cliquez sur Enregistrer pour enregistrer les modifications.

Renommer une vue personnalisée

1. Cliquez sur l'onglet Vue personnalisée.
2. Cliquez sur la flèche déroulante Nom de vue et sélectionnez la vue personnalisée dont vous souhaitez modifier le nom dans la liste.
3. Cliquez sur Modifier pour ouvrir la boîte de dialogue Modifier la vue.
4. Entrez un nouveau nom pour la vue personnalisée dans le champ Nom de vue, puis cliquez sur OK.

Supprimer une vue personnalisée

1. Cliquez sur l'onglet Vue personnalisée.
2. Cliquez sur la liste déroulante Nom de la vue, puis sélectionnez la vue personnalisée à supprimer de la liste.
3. Cliquez sur Supprimer. Vous ne pouvez pas supprimer l'arborescence.

Attribuer une vue personnalisée par défaut

1. Cliquez sur l'onglet Vue personnalisée.
2. Cliquez sur la liste déroulante Nom de la vue, puis sélectionnez la vue personnalisée à définir comme vue par défaut.
3. Cliquez sur Définir comme valeur par défaut.

Affecter une vue personnalisée par défaut à tous les utilisateurs

Si vous disposez des privilèges CC Setup and Control (paramétrage et contrôle de CC), vous pouvez affecter une vue personnalisée par défaut à tous les utilisateurs.

1. Cliquez sur l'onglet Vue personnalisée.
2. Cliquez sur la flèche déroulante Nom de vue et sélectionnez la vue personnalisée que vous souhaitez affecter par défaut à tout le système.
3. Cochez la case Vue système.
4. Cliquez sur Enregistrer.

Tous les utilisateurs qui se connectent à CC-SG voient la liste Tous les nœuds triée selon les catégories spécifiées dans la vue personnalisée sélectionnée. Les utilisateurs ont cependant la possibilité de changer la vue personnalisée.

Utilisation de vues personnalisées dans le client Admin

Ajouter une vue personnalisée à des nœuds

► **Pour ajouter une vue personnalisée pour les nœuds :**

1. Cliquez sur l'onglet Nœuds.
2. Choisissez Nœuds > Modifier la vue > Créer une vue personnalisée. L'écran Vue personnalisée s'affiche.
3. Dans le panneau Vue personnalisée, cliquez sur Ajouter. La fenêtre Ajouter une vue personnalisée s'ouvre.
4. Tapez le nom de la nouvelle vue dans le champ Nom de la vue personnalisée.
5. Dans la section Type de vue personnalisée :
 - Sélectionnez Filtrer par groupe de nœuds pour créer une vue personnalisée qui affiche uniquement les groupes de nœuds spécifiés.
 - Sélectionnez Vue par catégorie pour créer une vue personnalisée qui affiche les nœuds en fonction des catégories spécifiées.
6. Cliquez sur OK.
7. Dans la section Détails de vue personnalisée :
 - a. Dans la liste Disponible, sélectionnez l'élément à inclure dans la vue personnalisée, puis cliquez sur Ajouter afin de l'ajouter à la liste. Répétez cette opération pour tous les éléments dont vous avez besoin.
 - b. Organisez les éléments dans la liste Sélectionné dans l'ordre dans lequel chaque groupe doit apparaître dans l'onglet Nœuds. Sélectionnez un élément, puis cliquez sur les flèches haut et bas afin de placer l'élément dans l'ordre qui vous convient.
 - c. Si vous devez supprimer un élément de la liste, sélectionnez-le, puis cliquez sur Retirer.
8. Cliquez sur Enregistrer. Un message confirme l'ajout de la vue personnalisée.
9. Pour appliquer la nouvelle vue personnalisée, cliquez sur Appliquer la vue.

Appliquer une vue personnalisée à des nœuds

► **Pour appliquer une vue personnalisée à la liste de nœuds :**

1. Choisissez Nœuds > Modifier la vue > Vue personnalisée. L'écran Vue personnalisée s'affiche.
2. Cliquez sur la flèche déroulante Nom et sélectionnez une vue personnalisée dans la liste.
3. Cliquez sur Appliquer la vue.

ou

- Choisissez Nœuds > Modifier la vue. Toutes les vues personnalisées définies apparaissent comme options dans le menu contextuel. Choisissez la vue personnalisée à appliquer.

Modifier une vue personnalisée pour des nœuds

1. Cliquez sur l'onglet Nœuds.
2. Choisissez Nœuds > Modifier la vue > Créer une vue personnalisée. L'écran Vue personnalisée s'affiche.
3. Cliquez sur la flèche déroulante Nom et sélectionnez une vue personnalisée dans la liste. Les détails des éléments inclus, ainsi que leur ordre, sont affichés dans le panneau Détails de vue personnalisée.

► **Pour renommer une vue personnalisée :**

1. Dans le panneau Vue personnalisée, cliquez sur Modifier. La fenêtre Modifier une vue personnalisée s'ouvre.
2. Renseignez le champ Entrer le nouveau nom de la vue personnalisée, puis cliquez sur OK. Le nom de la nouvelle vue apparaît dans le champ Nom de l'écran Vue personnalisée.

► **Pour modifier le contenu de la vue personnalisée :**

1. Dans la section Détails de vue personnalisée :
 - a. Dans la liste Disponible, sélectionnez l'élément à inclure dans la vue personnalisée, puis cliquez sur Ajouter afin de l'ajouter à la liste. Répétez cette opération pour tous les éléments dont vous avez besoin.
 - b. Organisez les éléments dans la liste Sélectionné dans l'ordre dans lequel chaque groupe doit apparaître dans l'onglet Nœuds. Sélectionnez un élément, puis cliquez sur les flèches haut et bas afin de placer l'élément dans l'ordre qui vous convient.
 - c. Si vous devez supprimer un élément de la liste, sélectionnez-le, puis cliquez sur Retirer.

2. Cliquez sur Enregistrer. Un message confirme l'ajout de la vue personnalisée.
3. Pour appliquer la nouvelle vue personnalisée, cliquez sur Appliquer la vue.

Supprimer une vue personnalisée pour des nœuds

► **Pour supprimer une vue personnalisée pour les nœuds :**

1. Cliquez sur l'onglet Nœuds.
2. Choisissez Nœuds > Modifier la vue > Créer une vue personnalisée. L'écran Vue personnalisée s'affiche.
3. Cliquez sur la flèche déroulante Nom et sélectionnez une vue personnalisée dans la liste. Les détails des éléments inclus, ainsi que leur ordre, sont affichés dans le panneau Détails de vue personnalisée.
4. Dans le panneau Vue personnalisée, cliquez sur Supprimer. Une message de confirmation Supprimer une vue personnalisée s'affiche.
5. Cliquez sur Oui.

Affecter une vue personnalisée par défaut à des nœuds

► **Pour affecter une vue personnalisée par défaut aux nœuds :**

1. Cliquez sur l'onglet Nœuds.
2. Choisissez Nœuds > Modifier la vue > Créer une vue personnalisée. L'écran Vue personnalisée s'affiche.
3. Cliquez sur la flèche déroulante Nom et sélectionnez une vue personnalisée dans la liste.
4. Dans le panneau Vue personnalisée, cliquez sur Définir comme valeur par défaut. A la connexion suivante, la vue personnalisée sélectionnée sera utilisée par défaut.

Affectation d'une vue personnalisée de nœuds par défaut à tous les utilisateurs

Si vous disposez du privilège CC Setup and Control (paramétrage et contrôle de CC), vous pouvez affecter une vue personnalisée par défaut à tous les utilisateurs.

► **Pour affecter une vue personnalisée de nœuds par défaut à tous les utilisateurs :**

1. Cliquez sur l'onglet Nœuds.
2. Choisissez Nœuds > Modifier la vue > Créer une vue personnalisée.

3. Cliquez sur la flèche déroulante Nom et sélectionnez la vue personnalisée que vous souhaitez affecter à tout le système.
4. Cochez la case Pour tout le système, puis cliquez sur Enregistrer.

Tous les utilisateurs qui se connectent à CC-SG voient l'onglet Nœuds trié selon la vue personnalisée sélectionnée. Les utilisateurs peuvent modifier la vue personnalisée.

Chapitre 4 Connexion aux nœuds

Selon le client utilisé, il existe plusieurs méthodes de connexion aux nœuds. Toutefois, une fois la session ouverte, le workflow de chaque type d'interface est identique indépendamment du client. Reportez-vous à **Description des interfaces** (à la page 34).

Reportez-vous aux sections **Connexion à des nœuds à l'aide du client d'accès** (voir "Connexion à des nœuds à l'aide du client d'accès" à la page 29) et **Connexion à des nœuds à l'aide du client Admin** (à la page 32) pour en savoir plus sur les méthodes de connexion de chaque client.

Consultez ensuite les sections suivantes pour en savoir plus sur le workflow et visualiser les applications typiques de chaque type d'interface : Reportez-vous à **Applications d'accès aux nœuds** (à la page 34).

- **Connexion à un nœud via une interface KVM hors bande** (à la page 36)
- **Connexion à un nœud via une interface série hors bande** (à la page 38)
- **Connexion à un nœud compatible Processeur iLO** (à la page 39)
- **Connexion à un nœud via une interface KVM en bande** (à la page 39)
- **Connexion à un nœud via une interface de navigateur Web** (à la page 40)

La gestion de l'alimentation des nœuds diffère selon le client utilisé. Reportez-vous à **Gestion de l'alimentation des nœuds à l'aide du client d'accès** (voir "Gestion de l'alimentation des nœuds à l'aide du client d'accès" à la page 45) et **Gestion de l'alimentation des nœuds à l'aide du client Admin** (à la page 48) pour plus d'informations.

Dans ce chapitre

Connexion à des nœuds à l'aide du client d'accès.....	29
Connexion à des nœuds à l'aide du client Admin	32
Applications d'accès aux nœuds.....	34
Description des interfaces	34
Connexion à un nœud via une interface KVM hors bande	36
Connexion à un nœud via une interface série hors bande	38
Connexion à un nœud compatible Processeur iLO	39
Connexion à un nœud via une interface KVM en bande	39
Connexion à un nœud via une interface de navigateur Web	40
Connexion à un nœud de système de contrôle ou d'hôte virtuel via une interface VI client.....	41
Connexion à un nœud de machine virtuelle via une interface VMW Viewer	41
Déconnexion d'un nœud	42

Connexion à des nœuds à l'aide du client d'accès

Il existe deux manières de se connecter à un nœud dans le client d'accès. Chacune de ces options lance l'application associée et se connecte au nœud.

- Double-cliquez sur le nœud concerné dans la liste du panneau de gauche.
- Cliquez sur le lien hypertexte Nom dans la section Interfaces de l'écran de détails des nœuds.

Vue d'ensemble de l'écran Profil du nœud Client d'accès

Dans le client d'accès, vous pouvez visualiser tous les détails d'un nœud sous l'onglet Nœud.

Cliquez sur un nœud dans l'une des listes de nœuds figurant dans le panneau de gauche (Tous les nœuds, Favoris et Récent) afin d'ouvrir l'écran de profil du nœud. Cliquez sur l'onglet Nœud en haut de l'écran pour retourner à l'écran de profil du nœud après avoir consulté d'autres onglets.

Fonctions

- Le nom du nœud sélectionné apparaît en haut de l'écran Profil du nœud. Vous pouvez ajouter le nœud à la liste Favoris en cliquant sur Ajouter aux favoris. Reportez-vous à **Liste Favoris** (à la page 11).
- Vous pouvez converser avec d'autres utilisateurs connectés au même nœud que vous. Reportez-vous à **Conversation par nœud à l'aide du client d'accès** (à la page 52).
- Pour accéder à l'aide, développez la section Aide au bas du profil du nœud ou cliquez sur l'onglet Aide pour afficher toutes les rubriques d'aide.

Onglets

- L'onglet Interfaces répertorie le type, le nom, l'état, la disponibilité et le dispositif/l'adresse IP de connexion des interfaces associées au nœud sélectionné. La colonne Dispositif/Adresse IP répertorie le nom de dispositifs des interfaces hors bande et l'adresse IP du serveur intégré des interfaces en bande. Si un nœud permet le support virtuel, une colonne Support virtuel affiche l'état : Activé ou Désactivé. Pour vous connecter au nœud, cliquez sur le lien hypertexte Nom afin d'ouvrir l'application associée et de vous connecter au nœud. La section Gestion de l'alimentation liste toutes les sources d'alimentation du nœud sélectionné. Lorsqu'un nœud a deux ou plusieurs interfaces d'alimentation, le lien Avancé s'affiche en regard de la section Gestion de l'alimentation. Reportez-vous à **Gestion de l'alimentation des nœuds à l'aide du client d'accès** (voir "Gestion de l'alimentation des noeuds à l'aide du client d'accès" à la page 45).

Remarque : KVM processeur iLO en bande, KVM DRAC en bande et KVM RSA en bande n'afficheront pas la disponibilité.

- L'onglet Associations répertorie les catégories et les éléments associés au nœud sélectionné. Les administrateurs du CC-SG peuvent paramétrer des Associations facilitant l'organisation de l'équipement. Chaque Association comprend une Catégorie, qui correspond au groupe organisationnel le plus élevé, et ses Eléments associés, qui sont des sous-ensembles d'une Catégorie. Vous pouvez utiliser les Associations pour créer des Vues personnalisées qui vous aideront à classer la liste Tous les nœuds de plusieurs façons. Reportez-vous à **Vues personnalisées** (à la page 20) pour plus d'informations.
- L'onglet Emplacement et contacts contient des informations sur l'emplacement et les contacts d'un nœud, tels que des numéros de téléphone, dont vous pouvez avoir besoin lors du travail sur un nœud.
- L'onglet Notes contient un outil permettant d'ajouter des notes concernant un nœud à l'intention d'autres utilisateurs. Toutes les notes apparaissent dans l'onglet avec la date, le nom d'utilisateur et l'adresse IP de leur auteur.
- L'onglet Audit contient la liste des motifs d'accès à un nœud. Vous devez entrer un motif d'accès avant la connexion à un nœud si l'administrateur a activé l'audit des nœuds pour votre groupe d'utilisateurs. L'onglet Audit est masqué si la fonction est désactivée, ou si aucun motif d'accès n'a été entré.
- Les onglets Données de système de contrôle, Données d'hôte virtuel et Données de machine virtuelle apparaissent sur les nœuds de votre infrastructure virtuelle avec des informations sur le nœud virtuel. Chaque onglet contient des informations spécifiques au système de contrôle, à l'hôte virtuel ou à la machine virtuelle.

Connexion à des nœuds à l'aide du client Admin

Il existe plusieurs manières de se connecter aux nœuds dans le client Admin. Chacune de ces options lance l'application associée et se connecte au nœud.

- Lorsqu'un nœud est sélectionné sous l'onglet Nœuds, appuyez sur Entrée pour vous connecter à ce nœud à l'aide de l'interface par défaut.
- Lorsqu'une interface est sélectionnée sous l'onglet Nœuds, appuyez sur Entrée pour vous connecter au nœud à l'aide de celle-ci.
- Lorsqu'un nœud est à l'état Disponible, double-cliquez dessus sous l'onglet Nœuds pour vous y connecter à l'aide de l'interface par défaut. Si l'état est Indisponible, un double-clic sur le nœud n'a aucun effet.
- Lorsqu'une interface est active et que la disponibilité est inactive ou connectée, double-cliquez sur le libellé de l'interface sous l'onglet Nœuds pour vous connecter au nœud à l'aide de l'interface sélectionnée. Si l'interface est arrêtée ou que la disponibilité est Occupé, un double-clic sur l'interface n'a aucune effet.
- Cliquez sur le lien hypertexte de l'interface dans l'écran Profil du nœud pour vous connecter au nœud à l'aide de l'interface.
- Cliquez avec le bouton droit sur une interface sous l'onglet Nœuds, puis choisissez Connecter.

Vue d'ensemble de l'écran Profil du nœud Client Admin

Dans le client Admin, vous pouvez visualiser tous les détails d'un nœud dans l'écran Profil du nœud. Sélectionnez un nœud sous l'onglet Nœuds pour ouvrir l'écran Profil du nœud.

- Le nom du nœud sélectionné s'affiche en haut de l'écran Profil du nœud.
- L'onglet Interfaces répertorie le type de connexion, le nom, l'état, la disponibilité et le dispositif/l'adresse IP des interfaces associées au nœud sélectionné. Si un nœud permet le support virtuel, une colonne Support virtuel affiche l'état : Activé ou Désactivé. Les interfaces de gestion de l'alimentation sont également répertoriées dans la section Interfaces. Reportez-vous à **Gestion de l'alimentation des nœuds à l'aide du client Admin** (à la page 48).

Remarque : KVM processeur iLO en bande, KVM DRAC en bande et KVM RSA en bande n'afficheront ni état ni disponibilité.

- L'onglet Associations répertorie les catégories et les éléments associés au nœud sélectionné. Les administrateurs du CC-SG peuvent paramétrer des Associations facilitant l'organisation de l'équipement. Chaque Association comprend une Catégorie, qui correspond au groupe organisationnel le plus élevé, et ses Eléments associés, qui sont des sous-ensembles d'une Catégorie. Vous pouvez utiliser les Associations pour créer des Vues personnalisées qui vous aideront à classer la liste Tous les nœuds de plusieurs façons. Reportez-vous à **Vues personnalisées** (à la page 20) pour plus d'informations.
- L'onglet Emplacement et contacts contient des informations sur l'emplacement et les contacts d'un nœud, tels que des numéros de téléphone, dont vous pouvez avoir besoin lors du travail sur un nœud.
- L'onglet Notes contient un outil permettant d'ajouter des notes concernant un nœud à l'intention d'autres utilisateurs. Toutes les notes apparaissent dans l'onglet avec la date, le nom d'utilisateur et l'adresse IP de leur auteur.
- L'onglet Audit contient la liste des motifs d'accès à un nœud. Vous devez entrer un motif d'accès avant la connexion à un nœud si l'administrateur a activé l'audit des nœuds pour votre groupe d'utilisateurs. L'onglet Audit est masqué si la fonction est désactivée, ou si aucun motif d'accès n'a été entré.
- Les onglets Données de système de contrôle, Données d'hôte virtuel et Données de machine virtuelle apparaissent sur les nœuds de votre infrastructure virtuelle avec des informations sur le nœud virtuel. Chaque onglet contient des informations spécifiques au système de contrôle, à l'hôte virtuel ou à la machine virtuelle.

Applications d'accès aux nœuds

Lorsque vous vous connectez à un nœud hors bande, l'application par défaut Raritan correspondante s'ouvre.

Ces applications sont notamment :

- Raritan Console (RC)
- Raritan Serial Console (RSC)
- Raritan Remote Client (RRC)
- Multi-Platform Client (MPC)
- Virtual KVM Client

Reportez-vous au **manuel d'utilisation des clients d'accès KVM et série** de Raritan pour obtenir des instructions détaillées pour chaque client.

Ces manuels figurent sur le site Web de Raritan dans la section Support, sous Firmware and Documentation.

Lorsque vous vous connectez à un nœud en bande ou virtuel, l'application fournisseur pour le nœud s'ouvre.

Description des interfaces

Chaque nœud comporte une ou plusieurs interfaces vous permettant de vous connecter à celui-ci.

Il existe de nombreux types d'interfaces, fournissant chacune différents types d'accès aux nœuds. Les abréviations de ce tableau sont utilisées sur l'onglet Nœuds du client Admin comme préfixes du nom de l'interface.

Type d'interface	Abréviation de l'interface
KVM hors bande	OOB-KVM
Série hors bande	OOB-Serial
KVM DRAC en bande	IB-DRAC
KVM RSA en bande	IB-RSA
KVM processeur iLO en bande	IB-ILO Processor
SSH en bande	IB-SSH
VNC en bande	IB-VNC
RDP en bande	IB-RDP
Telnet en bande	IB-TELNET

Type d'interface	Abréviation de l'interface
Gestion de l'alimentation : processeur iLO	PWR-ILO Processor
Gestion de l'alimentation : DRAC	PWR-DRAC
Gestion de l'alimentation : IPMI	PWR-IPMI
Gestion de l'alimentation : barrette d'alimentation gérée	PWR-PDU
Gestion de l'alimentation : RSA	PWR-RSA
Navigateur Web	WEB
VI client	VIC
VMware Viewer	VMV
Virtual Power	Virtual PWR

► **Pour visualiser les interfaces associées à un nœud**

Sélectionnez un nœud pour ouvrir l'écran Profil du nœud. Toutes les interfaces associées au nœud sont répertoriées dans la section Interfaces.

Dans le client d'accès, les interfaces de gestion d'alimentation sont répertoriées dans la section Interfaces.

► **Pour vérifier la disponibilité d'une interface**

Pour vérifier la disponibilité d'une interface, contrôlez la colonne Disponibilité dans la section Interfaces du profil du nœud.

Disponibilité	Signification
Inactif	L'interface n'est pas utilisée.
Connecté	L'interface est utilisée, mais elle est disponible pour d'autres utilisateurs.
Occupé	L'interface est occupée et ne peut pas accepter d'utilisateurs supplémentaires.

Remarque : les nœuds connectés aux dispositifs KX 1.4 n'utilisent pas la catégorie de disponibilité « Occupé » comme décrit ci-dessus. Par conséquent, si la catégorie « Connecté » est affichée pour l'interface d'un dispositif KX 1.4, cela signifie que l'interface est connectée ou occupée.

Connexion à un nœud via une interface KVM hors bande

1. Sélectionnez le nœud auquel vous souhaitez vous connecter. L'écran Profil du nœud apparaît.
Dans l'écran Profil du nœud, toutes les interfaces configurées apparaissent dans la section Interfaces.
2. Dans la colonne Nom, cliquez sur le lien hypertexte de l'interface KVM hors bande à utiliser pour se connecter au nœud.
3. Si l'audit des nœuds est activé pour votre groupe d'utilisateurs, la boîte de dialogue Informations sur l'accès apparaît. Entrez le motif d'accès au nœud, puis cliquez sur OK.
4. L'application RRC, MPC ou Virtual KVM Client s'ouvre dans une nouvelle fenêtre.

5. Une fenêtre d'état de la connexion s'ouvre. Une fois la connexion établie, l'application RRC, MPC ou Virtual KVM Client est lancée.

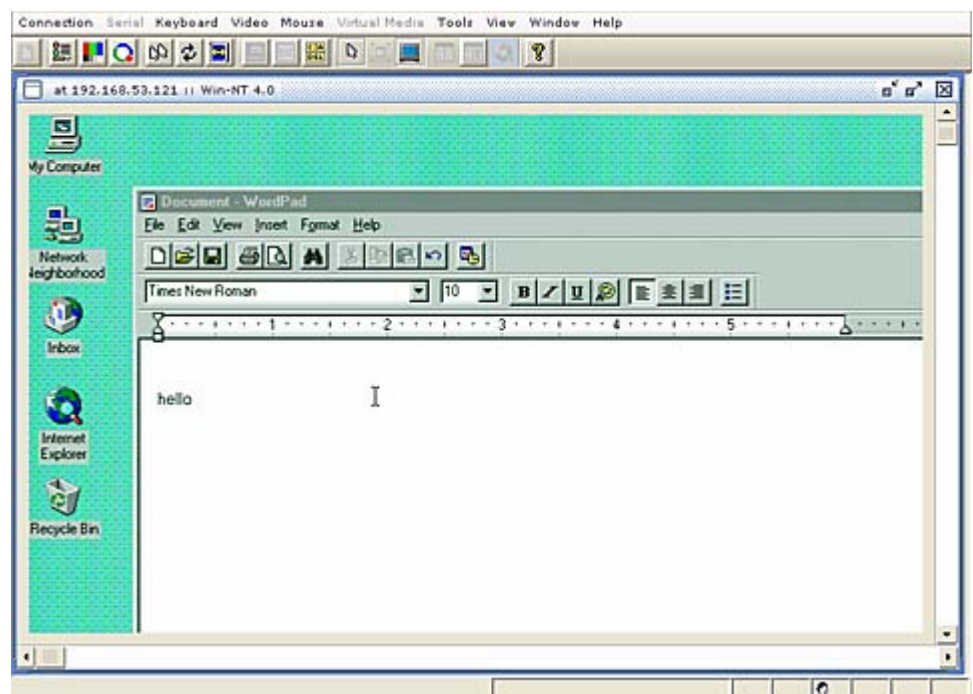
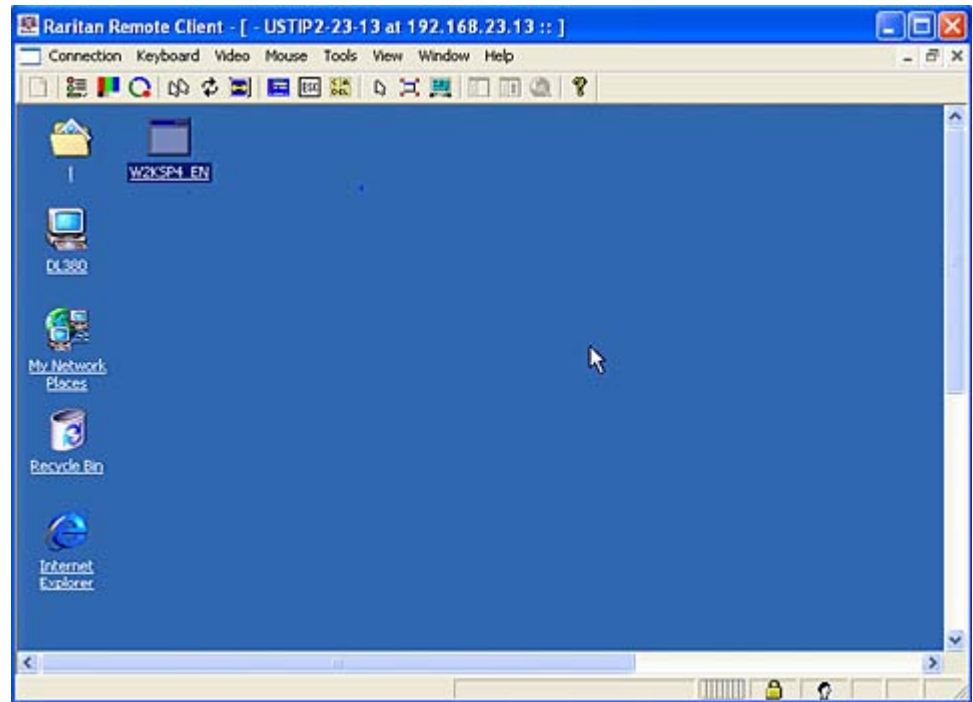

Remarque : si vous utilisez l'application MPC, l'enregistrement du profil utilisateur depuis MPC entraîne également sa sauvegarde sur l'unité CC-SG. Lorsque vous vous connectez par la suite à un nœud via MPC, les paramètres enregistrés sont appliqués à la session MPC.

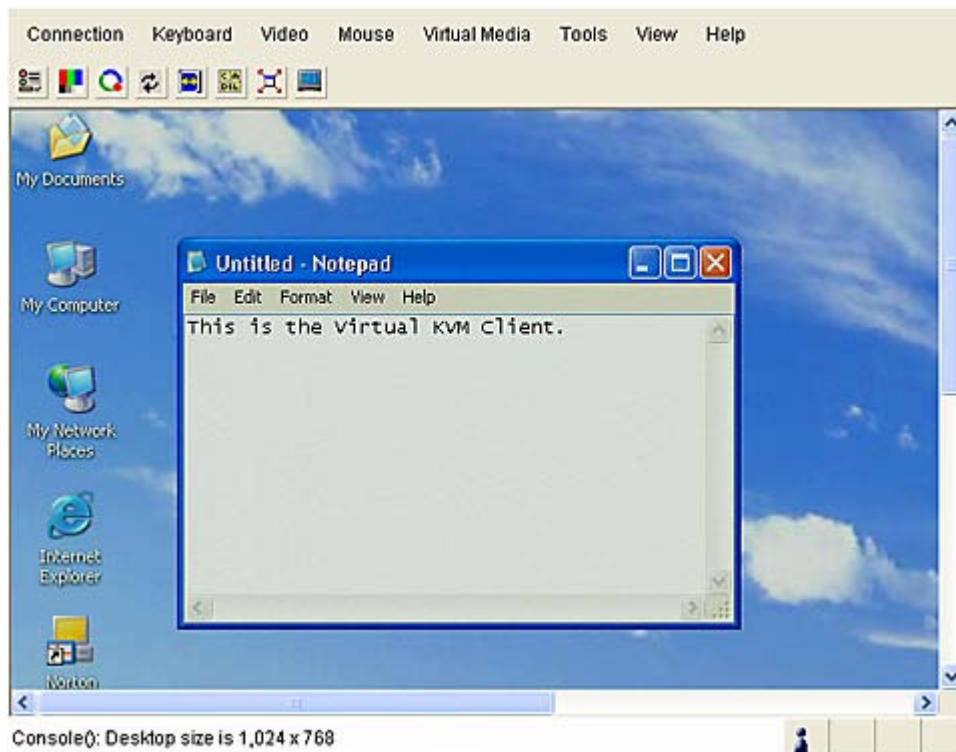

6. Pour vous déconnecter de RRC ou Virtual KVM Client, choisissez Connection > Exit (Connexion > Quitter). Pour vous déconnecter de MPC, cliquez sur le bouton de fermeture dans l'angle supérieur droit de la fenêtre.

Remarque : si le nœud KVM est en mode de veille et indique une absence de signal vidéo, appuyez sur la barre d'espacement jusqu'à ce que le nœud se « réveille ».

Connexion à un nœud via une interface série hors bande

1. Sélectionnez le nœud auquel vous souhaitez vous connecter. L'écran Profil du nœud apparaît.
Dans l'écran Profil du nœud, toutes les interfaces configurées apparaissent dans la section Interfaces.
2. Dans la colonne Nom, cliquez sur le lien hypertexte de l'interface série à utiliser pour se connecter au nœud.

3. Si l'audit des nœuds est activé pour votre groupe d'utilisateurs, la boîte de dialogue Informations sur l'accès apparaît. Entrez le motif d'accès au nœud, puis cliquez sur OK.
4. L'application RSC s'ouvre dans une nouvelle fenêtre. Utilisez-la pour gérer le nœud.
5. Lorsque vous avez terminé d'utiliser RSC pour gérer le port, choisissez Emulator > Exit (Emulateur > Quitter).

Première connexion à une interface série

Si le nœud est configuré pour une application de console, un message d'alerte de sécurité s'affiche et indique que l'applet de la console est un applet signé de Raritan Systems. Cliquez sur Oui et la console apparaît.

Important : le message d'alerte de sécurité (qui apparaît uniquement dans Internet Explorer) s'affiche lors de la première connexion à une interface série. Cliquez sur Oui lorsque ce message s'affiche. Si vous cliquez sur Non, l'application de console ne sera pas lancée et vous devrez quitter CC-SG, fermer le navigateur, le relancer et vous reconnecter à CC-SG.

Connexion à un nœud compatible Processeur iLO

1. Dans l'arborescence Nœuds, sélectionnez le nœud iLO/RILOE auquel vous souhaitez vous connecter afin de le gérer. L'écran détaillé du nœud s'affiche.
2. Dans l'écran détaillé du nœud, toutes les interfaces configurées apparaissent dans la section Interface.
3. Dans la colonne Nom, cliquez sur le lien hypertexte de l'interface KVM à utiliser pour se connecter au nœud.
4. Si l'audit des nœuds est activé pour votre groupe d'utilisateurs, la boîte de dialogue Informations sur l'accès apparaît. Entrez le motif d'accès au nœud, puis cliquez sur OK.
5. L'applet Remote Console de HP est lancé. Lorsque l'applet se charge, vous avez un accès KVM au serveur iLO/RILOE.
6. Lorsque vous avez terminé d'utiliser Remote Console, fermez la fenêtre du navigateur.

Connexion à un nœud via une interface KVM en bande

1. Dans l'arborescence Nœuds, sélectionnez le nœud auquel vous souhaitez vous connecter afin de le gérer. La page Profil du nœud s'ouvre.
2. Dans l'écran Profil du nœud, toutes les interfaces configurées s'affichent dans la section Interfaces.

3. Dans la colonne Nom, cliquez sur le lien hypertexte de l'interface KVM en bande à utiliser pour se connecter au nœud.
4. Pour les interfaces RDP, la boîte de dialogue Paramètres de démarrage de l'application apparaît. Sélectionnez la taille d'écran et la profondeur d'échantillonnage à utiliser pour cette session et cliquez sur OK.
5. Si l'audit des nœuds est activé pour votre groupe d'utilisateurs, la boîte de dialogue Informations sur l'accès apparaît. Entrez le motif d'accès au nœud, puis cliquez sur OK.
6. L'applet Remote Console est lancé dans une nouvelle fenêtre. Lorsque l'applet se charge, vous avez un accès KVM au nœud.

Remarque : si vous ne pouvez pas vous connecter à une interface KVM en bande, elle est peut-être déjà occupée par un autre utilisateur.

7. Lorsque vous avez terminé d'utiliser Remote Console, fermez la fenêtre du navigateur.

Connexion à un nœud via une interface de navigateur Web

Une interface de navigateur Web vous permet de lancer un navigateur et de vous connecter aux applications Web associées à un nœud. Parmi les nœuds Web figurent l'unité Dominion PX de Raritan ou les nœuds contenant des cartes RSA, DRAC ou ILO Processor.

► **Pour vous connecter à un nœud via une interface de navigateur Web :**

1. Sélectionnez le nœud dont vous souhaitez utiliser l'application Web dans l'une des listes de nœuds du panneau de gauche. L'écran détaillé du nœud s'affiche.

Dans l'écran détaillé du nœud, toutes les interfaces configurées apparaissent dans la section Interface.
2. Dans la colonne Nom, cliquez sur le lien hypertexte de l'interface de navigateur Web à utiliser pour se connecter au nœud.
3. Si l'audit des nœuds est activé pour votre groupe d'utilisateurs, la boîte de dialogue Informations sur l'accès apparaît. Entrez le motif d'accès au nœud, puis cliquez sur OK.
4. Votre navigateur par défaut démarre et ouvre l'URL associée à l'interface Navigateur Web. Vous devrez peut-être vous connecter pour obtenir l'accès.
5. Lorsque vous n'avez plus besoin de l'application Web, fermez la fenêtre du navigateur pour mettre fin à la connexion.

Connexion à un nœud de système de contrôle ou d'hôte virtuel via une interface VI client

Si vous utilisez Internet Explorer, vous devez activer les options suivantes pour la gestion des cookies. Dans le navigateur, choisissez Outils > Options Internet. Dans l'onglet Confidentialité, cliquez sur Avancé. Cochez la case Ignorer la gestion automatique des cookies. Sélectionnez Accepter pour les cookies internes et les cookies tierce partie. Cochez la case Toujours autoriser les cookies de la session.

1. Dans une des listes de nœuds du panneau de gauche, sélectionnez le nœud de système de contrôle ou d'hôte virtuel auquel vous souhaitez vous connecter.
2. Dans l'onglet Interfaces, cliquez sur l'interface VI client.
3. Si l'audit des nœuds est activé pour votre groupe d'utilisateurs, la boîte de dialogue Informations sur l'accès apparaît. Entrez le motif d'accès au nœud, puis cliquez sur OK.
4. Le cas échéant, entrez vos nom d'utilisateur et mot de passe. Si une connexion unique est activée, vous êtes directement connecté au client d'accès Web à l'infrastructure virtuelle VMware.

Connexion à un nœud de machine virtuelle via une interface VMW Viewer

Si vous utilisez Firefox sous Windows, vous devez ajouter l'adresse IP de l'unité CC-SG à la liste Sites autorisés - Modules complémentaires et à la liste Sites autorisés - Pop-ups dans le navigateur avant de vous connecter à une interface VMW Viewer.

Lors de la première connexion à une machine virtuelle, dans un navigateur pris en charge quelconque, vous serez peut-être invité à télécharger une extension depuis VMware. Une fois le module complémentaire installé, redémarrez votre navigateur.

1. Dans une des listes de nœuds du panneau de gauche, sélectionnez le nœud de machine virtuelle auquel vous souhaitez vous connecter.
2. Dans l'onglet Interfaces, cliquez sur l'interface VMW Viewer.
3. Si l'audit des nœuds est activé pour votre groupe d'utilisateurs, la boîte de dialogue Informations sur l'accès apparaît. Entrez le motif d'accès au nœud, puis cliquez sur OK.
4. La fenêtre de la console distante de machine virtuelle s'ouvre.

Déconnexion d'un nœud

Il existe plusieurs manières de se déconnecter d'un nœud. Suivez les instructions correspondant au client utilisé.

► **Pour vous déconnecter d'un nœud via le client d'accès**

Fermez l'application utilisée pour gérer le nœud.

► **Pour vous déconnecter d'un nœud via le client Admin**

- Dans l'onglet Nœuds, sélectionnez le nœud actif dont vous souhaitez vous déconnecter. Choisissez Nœuds > Déconnecter.
- Dans l'onglet Nœuds, cliquez avec le bouton droit de la souris sur le nœud actif dont vous souhaitez vous déconnecter, puis cliquez sur Déconnecter.
- Dans l'onglet Nœuds, cliquez avec le bouton droit de la souris sur l'interface active par laquelle vous êtes connecté au nœud et choisissez Déconnecter.
- Fermez l'application utilisée pour gérer le nœud.

Remarque : vous ne pouvez pas vous déconnecter de nœuds dont vous n'avez pas lancé la connexion.

Chapitre 5 Gestion de l'alimentation

CC-SG vous permet de gérer l'alimentation de nœuds uniques ou de groupes de nœuds auxquels sont associées des interfaces d'alimentation.

Vous pouvez effectuer des opérations de mise sous tension, hors tension, d'alimentation cyclique et d'arrêt approprié. Vous pouvez également effectuer des opérations de suspension pour les nœuds virtuels.

L'arrêt approprié permet au nœud de terminer les traitements en cours, tout en empêchant le lancement de nouveaux traitements. Le nœud peut ainsi être arrêté sans rien interrompre. L'arrêt approprié n'est pas disponible pour tous les types de nœuds.

Dans ce chapitre

Interfaces de gestion d'alimentation - définition	43
Astuces relatives à la gestion de l'alimentation des nœuds à plusieurs interfaces	44
Messages d'état de l'alimentation	44
Gestion de l'alimentation des nœuds à l'aide du client d'accès	45
Gestion de l'alimentation des nœuds à l'aide du client Admin	48

Interfaces de gestion d'alimentation - définition

Les interfaces de gestion d'alimentation permettent de contrôler toutes les sources d'alimentation du nœud.

Parmi les interfaces de gestion d'alimentation figurent :

- des interfaces de gestion d'alimentation en bande, telles qu'IPMI, iLO, DRAC et RSA qui contrôlent directement l'alimentation des nœuds ;
- des interfaces de barrettes d'alimentation gérées qui contrôlent l'alimentation des nœuds via une prise sur une barrette ou un dispositif Dominion PX ;
- des interfaces d'alimentation virtuelles qui gèrent l'alimentation des machines virtuelles.

Astuces relatives à la gestion de l'alimentation des nœuds à plusieurs interfaces

Suivez ces astuces lors de l'alimentation cyclique de :

- serveurs équipés d'une double alimentation ;
 - de serveurs intégrant des cartes de gestion également connectées à des prises de barrettes d'alimentation gérées.
1. Lorsque vous devez procéder à l'alimentation cyclique d'un serveur équipé d'une double alimentation, assurez-vous que les deux interfaces de barrettes d'alimentation gérées sont sélectionnées et que ces interfaces apparaissent près l'une de l'autre dans la liste des interfaces sélectionnées ; en effet, l'ordre d'exécution correspond à leur position dans le groupe.
 2. Lorsque vous devez procéder à l'alimentation cyclique d'un serveur intégrant une carte de gestion également connectée à une barrette d'alimentation gérée Raritan, sélectionnez l'interface de barrettes d'alimentation gérées **ou** l'interface d'alimentation intégrée, mais pas les deux, pour exécuter l'opération de gestion de l'alimentation. Si les deux interfaces sont sélectionnées, la synchronisation des commandes risque d'empêcher l'alimentation cyclique du serveur.
 3. L'émission d'une commande de gestion d'alimentation vers une barrette d'alimentation gérée ou une carte de gestion de serveur intégrée prend environ une seconde.

Reportez-vous à **Gestion de l'alimentation des nœuds à l'aide du client d'accès** (voir "Gestion de l'alimentation des noeuds à l'aide du client d'accès" à la page 45) et **Gestion de l'alimentation des nœuds à l'aide du client Admin** (à la page 48) pour plus d'informations.

Messages d'état de l'alimentation

La fenêtre Messages d'état de l'alimentation s'ouvre lors vous lancez une opération de gestion d'alimentation. Il est recommandé de garder cette fenêtre ouverte jusqu'à la fin des opérations de gestion de l'alimentation.

Vous pouvez redimensionner, réduire ou agrandir la fenêtre Messages d'état de l'alimentation. Vous pouvez sélectionner du texte, puis le copier et le coller dans la fenêtre.

Les messages de cette fenêtre sont mis à jour au fur et à mesure de la réception de nouvelles informations sur l'état de l'opération de gestion de l'alimentation.

Un nouveau message apparaît dans la fenêtre Messages d'état de l'alimentation :

- lorsque la demande d'opération de gestion de l'alimentation est envoyée ;

- si l'opération de gestion de l'alimentation échoue ;
 - lorsque l'opération de gestion de l'alimentation aboutit ;
 - si toutes les opérations de gestion de l'alimentation demandées aboutissent.
- **Pour obtenir des mises à jour d'état si vous fermez la fenêtre Messages d'état de l'alimentation :**
- En cas d'échec d'une opération de gestion de l'alimentation, un message d'alerte apparaît et présente des informations sur l'opération.
 - La barre d'état au bas de la fenêtre du navigateur affiche un message d'alerte lorsque l'opération entière aboutit.
 - Des messages d'alerte n'apparaissent qu'en cas d'échec des opérations. Ils n'apparaissent pas si les opérations aboutissent.

Gestion de l'alimentation des nœuds à l'aide du client d'accès

Le client d'accès propose plusieurs méthodes pour gérer l'alimentation des nœuds et des groupes de nœuds.

Contrôle de l'alimentation d'un nœud unique

La gestion de l'alimentation d'un nœud concerne toutes les interfaces associées à ce nœud ou uniquement celles qui ont été sélectionnées.

Reportez-vous à la section **Astuces relatives à la gestion de l'alimentation des nœuds à plusieurs interfaces** (à la page 44) pour plus d'informations sur le paramétrage des opérations de gestion de l'alimentation des nœuds comportant plusieurs interfaces de gestion d'alimentation.

- **Pour gérer l'alimentation de toutes les interfaces d'un nœud :**
1. Dans l'une des listes de nœuds disponibles dans le panneau de gauche, sélectionnez le nœud dont vous souhaitez gérer l'alimentation. L'écran détaillé du nœud s'affiche.
 2. Dans la section Gestion de l'alimentation, cliquez sur Actif, Inactif, Cycle, Arrêt approprié ou Suspendre afin d'effectuer l'opération correspondante pour toutes les interfaces associées au nœud.
 3. Une fenêtre Messages d'état de l'alimentation s'ouvre pour vous montrer l'état de l'opération de gestion de l'alimentation. Les messages alimentent la fenêtre au fur et à mesure de la réception de nouvelles informations sur l'opération de gestion de l'alimentation. Gardez cette fenêtre ouverte jusqu'à la fin des opérations de gestion de l'alimentation ; vous pouvez ainsi contrôler la progression.

4. Reportez-vous à **Messages d'état de l'alimentation** (à la page 44) pour savoir comment CC-SG vous avertit de la réussite et de l'échec des opérations de gestion de l'alimentation.

► **Pour gérer l'alimentation de plusieurs interfaces d'un nœud :**

Si un nœud est doté d'une double alimentation, il est recommandé de disposer d'une interface de gestion par alimentation. Le contrôle de l'alimentation d'un nœud unique vous permet d'exécuter une opération de gestion de l'alimentation sur une seule ou plusieurs interfaces.

1. Deux méthodes permettent d'accéder à la gestion de l'alimentation d'un nœud unique pour plusieurs interfaces :
 - a. Cliquez sur l'onglet Gestion de l'alimentation en haut de l'écran, puis cliquez sur Gestion de l'alimentation d'un nœud unique pour ouvrir l'écran du même nom.
 - b. Cliquez sur le nœud dont vous souhaitez gérer l'alimentation dans l'une des listes situées dans le panneau de gauche, puis cliquez sur Options avancées dans la section Gestion de l'alimentation de l'écran détaillé qui s'affiche pour le nœud sélectionné.
2. Cliquez sur la flèche déroulante Nœud et, dans la liste, sélectionnez le nœud dont vous souhaitez gérer l'alimentation. La liste Disponible affiche toutes les interfaces associées au nœud sélectionné.
3. Dans la liste Disponible, sélectionnez l'interface sur laquelle vous souhaitez exécuter la gestion de l'alimentation et cliquez sur Ajouter pour placer l'interface dans la liste Sélectionné. Répétez cette opération jusqu'à ce que vous ayez ajouté toutes les interfaces nécessaires à la liste Sélectionné.
4. Organisez les interfaces dans la liste Sélectionné dans l'ordre où vous souhaitez voir CC-SG effectuer l'opération d'alimentation. Sélectionnez une interface dans la liste Sélectionné, puis cliquez sur les flèches haut et bas pour placer l'interface à l'endroit souhaité.
5. Cliquez sur la flèche déroulante Opérations et sélectionnez Actif, Inactif, Cycle, Arrêt approprié ou Suspendre dans la liste.
6. Si vous avez sélectionné plusieurs interfaces, entrez le nombre de secondes (de 0 à 120) qui doit s'écouler entre chaque interface dans le champ Intervalle de séquence (secondes).
7. Cliquez sur OK pour commencer l'opération de gestion de l'alimentation. Cliquez sur OK dans le message de confirmation qui s'affiche pour lancer l'opération.
8. Une fenêtre Messages d'état de l'alimentation s'ouvre pour vous montrer l'état de l'opération de gestion de l'alimentation. Les messages alimentent la fenêtre au fur et à mesure de la réception de nouvelles informations sur l'opération de gestion de l'alimentation. Gardez cette fenêtre ouverte jusqu'à la fin des opérations de gestion de l'alimentation ; vous pouvez ainsi contrôler la progression.

Reportez-vous à **Messages d'état de l'alimentation** (à la page 44) pour savoir comment CC-SG vous avertit de la réussite et de l'échec des opérations de gestion de l'alimentation.

Gestion de l'alimentation d'un groupe de nœuds

La gestion de l'alimentation d'un groupe de nœuds concerne toutes les interfaces ou les interfaces sélectionnées pour ce groupe. Pour les opérations de mise sous tension/hors tension, vous pouvez sélectionner l'ordre dans lequel les interfaces seront gérées.

Reportez-vous à la section **Astuces relatives à la gestion de l'alimentation des nœuds à plusieurs interfaces** (à la page 44) pour plus d'informations sur le paramétrage des opérations de gestion de l'alimentation des nœuds comportant plusieurs interfaces de gestion d'alimentation.

► **Pour gérer l'alimentation de toutes les interfaces d'un groupe de nœuds ou uniquement des interfaces sélectionnées pour ce groupe :**

1. Cliquez sur l'onglet Gestion de l'alimentation en haut de l'écran, puis sur Groupe de nœuds afin d'ouvrir l'écran Regrouper la gestion de l'alimentation.
2. Cliquez sur la flèche déroulante Groupe de nœuds et, dans la liste, sélectionnez le groupe dont vous souhaitez gérer l'alimentation. Le tableau Interfaces pour la gestion de l'alimentation répertorie toutes les interfaces dans le groupe de nœuds sélectionné.
3. Sélectionnez des options dans les menus déroulants Nœud, Type d'interface et Dispositif si vous souhaitez filtrer la liste des interfaces disponibles. Au fur et à mesure de vos sélections, le tableau Interfaces pour la gestion de l'alimentation met à jour la liste des interfaces qui seront incluses dans l'opération d'alimentation.
Facultatif
4. Désactivez les cases à cocher en regard des interfaces d'alimentation à exclure de l'opération d'alimentation. **Facultatif**
5. Cliquez sur la flèche déroulante Opérations et sélectionnez Actif, Inactif, Cycle, Arrêt approprié ou Suspendre dans la liste.
6. Si vous avez sélectionné plusieurs interfaces, entrez le nombre de secondes (de 0 à 120) qui doit s'écouler entre chaque interface dans le champ Intervalle de séquence (secondes).
7. Cliquez sur OK pour commencer l'opération de gestion de l'alimentation.

8. Une fenêtre Messages d'état de l'alimentation s'ouvre pour vous montrer l'état de l'opération de gestion de l'alimentation. Les messages alimentent la fenêtre au fur et à mesure de la réception de nouvelles informations sur l'opération de gestion de l'alimentation. Gardez cette fenêtre ouverte jusqu'à la fin des opérations de gestion de l'alimentation ; vous pouvez ainsi contrôler la progression.
Reportez-vous à **Messages d'état de l'alimentation** (à la page 44) pour savoir comment CC-SG vous avertit de la réussite et de l'échec des opérations de gestion de l'alimentation.

Gestion de l'alimentation des nœuds à l'aide du client Admin

Le client Admin propose plusieurs méthodes pour gérer l'alimentation des nœuds et des groupes de nœuds.

Gestion de l'alimentation d'une interface

Dans le client Admin CC-SG, vous pouvez sélectionner l'opération à effectuer sur une interface de gestion de l'alimentation spécifique par le biais d'un menu affiché en cliquant avec le bouton droit de la souris sur l'interface en question.

1. Dans l'onglet Nœuds, cliquez avec le bouton droit de la souris sur l'interface de gestion de l'alimentation, puis cliquez sur l'opération d'alimentation à exécuter. L'écran Gestion de l'alimentation s'ouvre.
2. Le nom de l'interface sélectionnée s'affiche dans la liste Sélectionné. L'opération de gestion de l'alimentation que vous avez sélectionnée précédemment dans le menu affiché à l'aide d'un clic droit apparaît dans le champ Opération.
3. Cliquez sur OK pour envoyer la requête d'opération d'alimentation au nœud. Un message de confirmation s'affiche à l'écran.
4. Une fenêtre Messages d'état de l'alimentation s'ouvre pour vous montrer l'état de l'opération de gestion de l'alimentation. Les messages alimentent la fenêtre au fur et à mesure de la réception de nouvelles informations sur l'opération de gestion de l'alimentation. Gardez cette fenêtre ouverte jusqu'à la fin des opérations de gestion de l'alimentation ; vous pouvez ainsi contrôler la progression.
5. Reportez-vous à **Messages d'état de l'alimentation** (à la page 44) pour savoir comment CC-SG vous avertit de la réussite et de l'échec des opérations de gestion de l'alimentation.

Contrôle de l'alimentation d'un nœud unique

Vous pouvez mettre sous tension/hors tension, effectuer une alimentation cyclique ou un arrêt approprié pour un nœud associé à une interface d'alimentation. Si un nœud est doté de plusieurs interfaces d'alimentation, vous pouvez sélectionner celles que vous souhaitez utiliser lors de l'opération.

Reportez-vous à la section **Astuces relatives à la gestion de l'alimentation des nœuds à plusieurs interfaces** (à la page 44) pour plus d'informations sur le paramétrage des opérations de gestion de l'alimentation des nœuds comportant plusieurs interfaces de gestion d'alimentation.

1. Cliquez sur l'onglet Nœuds.
2. Sélectionnez le nœud dont vous souhaitez gérer l'alimentation.
3. Choisissez Nœuds > Gestion de l'alimentation. L'écran Gestion de l'alimentation s'ouvre.
4. Le nom du nœud sélectionné apparaît dans le champ Nœud.
5. Les interfaces d'alimentation du nœud apparaissent dans la liste Sélectionné.
6. Organisez les interfaces dans la liste Sélectionné dans l'ordre où vous souhaitez voir CC-SG effectuer l'opération d'alimentation. Sélectionnez une interface dans la liste Sélectionné, puis cliquez sur les flèches haut et bas pour placer l'interface à l'endroit souhaité.
7. Cliquez sur la flèche déroulante Opération et sélectionnez Actif, Inactif, Cycle, Arrêt approprié ou Suspendre dans la liste.
8. Si vous avez sélectionné Sous tension, Hors tension, Arrêt approprié ou Suspendre dans le champ Opération, et plusieurs interfaces dans la liste Sélectionné, entrez le nombre de secondes (de 0 à 120), qui doivent s'écouler entre chaque interface dans le champ Intervalle de séquence (en secondes).
9. Cliquez sur OK pour envoyer la requête d'opération via l'interface. Un message de confirmation apparaît.
10. Une fenêtre Messages d'état de l'alimentation s'ouvre pour vous montrer l'état de l'opération de gestion de l'alimentation. Les messages alimentent la fenêtre au fur et à mesure de la réception de nouvelles informations sur l'opération de gestion de l'alimentation. Gardez cette fenêtre ouverte jusqu'à la fin des opérations de gestion de l'alimentation ; vous pouvez ainsi contrôler la progression.
11. Reportez-vous à **Messages d'état de l'alimentation** (à la page 44) pour savoir comment CC-SG vous avertit de la réussite et de l'échec des opérations de gestion de l'alimentation.

Gestion de l'alimentation d'un groupe de nœuds

Vous pouvez mettre sous tension/hors tension, effectuer une alimentation cyclique ou un arrêt approprié pour tous les nœuds associés à des interfaces d'alimentation d'un groupe de nœuds.

Cette fonction vous permet, par exemple, de mettre hors tension tous les nœuds d'un groupe afin de recâbler le rack sur lequel ils sont montés ou d'effectuer d'autres opérations de maintenance sur un groupe de nœuds.

Reportez-vous à **Astuces relatives à la gestion de l'alimentation des nœuds à plusieurs interfaces** (à la page 44) (dans le **manuel d'utilisation CommandCenter Secure Gateway**) pour plus d'informations sur le paramétrage des opérations de gestion de l'alimentation des nœuds comportant plusieurs interfaces de gestion d'alimentation.

1. Cliquez sur l'onglet Nœuds.
2. Choisissez Nœuds > Regrouper la gestion de l'alimentation. L'écran Regrouper la gestion de l'alimentation apparaît.
3. Cliquez sur la flèche déroulante Groupe de nœuds, puis sélectionnez, dans la liste, le groupe dont vous souhaitez gérer l'alimentation.
4. Dans la liste Disponible, sélectionnez l'interface sur laquelle vous souhaitez exécuter la gestion de l'alimentation et cliquez sur Ajouter pour placer l'interface dans la liste Sélectionné. Répétez cette opération jusqu'à ce que vous ayez ajouté toutes les interfaces nécessaires à la liste Sélectionné. Pour supprimer une interface, cliquez dessus dans la liste Sélectionné, puis cliquez sur Retirer.
5. Organisez les interfaces dans la liste Sélectionné dans l'ordre où vous souhaitez voir CC-SG effectuer l'opération d'alimentation. Sélectionnez une interface dans la liste Sélectionné, puis cliquez sur les flèches haut et bas pour placer l'interface à l'endroit souhaité.
6. Cliquez sur la flèche déroulante Opération et sélectionnez Actif, Inactif, Cycle, Arrêt approprié ou Suspendre dans la liste.
7. Si vous avez sélectionné Sous tension, Hors tension, Arrêt approprié ou Suspendre dans le champ Opération, entrez le nombre de secondes (de 0 à 120) qui doivent s'écouler entre chaque interface dans le champ Intervalle de séquence (en secondes).
8. Cliquez sur OK pour envoyer la requête d'opération d'alimentation via les interfaces sélectionnées. Un message de confirmation apparaît.

9. Une fenêtre Messages d'état de l'alimentation s'ouvre pour vous montrer l'état de l'opération de gestion de l'alimentation. Les messages alimentent la fenêtre au fur et à mesure de la réception de nouvelles informations sur l'opération de gestion de l'alimentation. Gardez cette fenêtre ouverte jusqu'à la fin des opérations de gestion de l'alimentation ; vous pouvez ainsi contrôler la progression.

Reportez-vous à **Messages d'état de l'alimentation** (à la page 44) pour savoir comment CC-SG vous avertit de la réussite et de l'échec des opérations de gestion de l'alimentation.

Chapitre 6 Conversation par nœud

Dans ce chapitre

Conversation par nœud à l'aide du client d'accès.....	52
Conversation par nœud à l'aide du client Admin.....	52

Conversation par nœud à l'aide du client d'accès

Vous pouvez converser avec d'autres utilisateurs connectés au même nœud que vous. N'importe quel participant peut mettre fin à une session de conversation. Toutefois, si l'utilisateur qui a entamé la conversation met fin à la session, celle-ci est interrompue et toutes les fenêtres sont fermées. Si vous mettez fin à une session de conversation dont vous n'êtes pas à l'origine, vous pouvez la reprendre ultérieurement si elle est toujours active.

1. Pour converser avec les utilisateurs du nœud auquel vous êtes connecté, cliquez sur celui-ci dans l'une des listes de nœuds du panneau de gauche. L'écran détaillé du nœud s'affiche.
2. Cliquez sur Ouvrir le chat sous la section Interface. La boîte de dialogue Conversation apparaît.
3. Tapez votre message dans le champ inférieur et cliquez sur Envoyer.
4. Pour terminer la session de conversation, cliquez sur Fermer.

Conversation par nœud à l'aide du client Admin

La fonction de conversation permet aux utilisateurs connectés au même nœud de communiquer. Vous devez être connecté à un nœud pour démarrer une session de conversation le concernant. Seuls les utilisateurs d'un même nœud peuvent communiquer.

► **Pour participer à une session de conversation :**

1. Cliquez sur l'onglet Nœuds.
2. Cliquez avec le bouton droit sur le nœud auquel vous êtes connecté et sélectionnez Conversation. Cliquez sur Démarrer la session de conversation si aucune session n'a encore été créée. Une session de conversation est alors créée.

Si une session est en cours, cliquez sur le nœud avec le bouton droit de la souris, sélectionnez Conversation, puis Afficher la session de conversation afin de participer à celle-ci.

La fenêtre de conversation apparaît alors avec les champs de message à gauche et la liste des participants à droite.

3. Tapez un message dans le champ prévu à cet effet (en bas à gauche), et appuyez sur Entrée ou cliquez sur Envoyer. Le message apparaît alors dans le champ de conversation (en haut à gauche) pour pouvoir être lu par tous les utilisateurs.
4. Cliquez sur Effacer pour supprimer un message entré dans le champ de nouveau message, mais qui n'a pas encore été envoyé. Cette opération n'efface pas le texte figurant dans le champ de conversation.
5. Cliquez sur Fermer pour quitter ou terminer la session de conversation.
6. Un message vous demande de confirmer la fermeture de session. Cliquez sur Oui si vous souhaitez fermer la session de conversation pour tous les participants ; cliquez sur Non pour quitter la session de conversation, mais la laisser active pour les autres.

Vous pouvez également fermer une session de conversation pour tous les participants sous l'onglet Nœuds. Pour cela, cliquez avec le bouton droit de la souris sur le nœud concerné par la session. Sélectionnez ensuite Conversation, puis Terminer la session de conversation.

Chapitre 7 Mon profil

Dans ce chapitre

Mon profil dans le client d'accès.....	54
Mon profil dans le client Admin	55

Mon profil dans le client d'accès

L'onglet Mon profil vous permet de modifier votre mot de passe, votre adresse e-mail et la liste de noeuds par défaut.

Changer votre mot de passe

Vous pouvez changer votre mot de passe si votre compte est authentifié localement. Si votre compte utilise l'authentification à distance, contactez l'administrateur pour changer votre mot de passe.

► **Pour modifier votre mot de passe :**

1. Cliquez sur l'onglet Mon profil. L'écran Mon profil s'affiche.
2. Cochez la case Changer le mot de passe (authentification locale uniquement) pour activer les champs de modification du mot de passe.
3. Entrez votre mot de passe actuel dans le champ Ancien mot de passe.
4. Entrez votre nouveau mot de passe dans les champs Nouveau mot de passe et Confirmer le nouveau mot de passe.
5. Cliquez sur OK.

Remarque : la mention Les mots de passe forts sont obligatoires apparaît en regard du champ Nouveau mot de passe si l'administrateur a activé les mots de passe forts. Les mots de passe forts doivent comporter au moins 8 caractères et répondre à d'autres conditions définies par l'administrateur.

En revanche, la mention Les mots de passe forts ne sont pas obligatoires apparaît en regard du champ Nouveau mot de passe si l'administrateur n'a pas activé les mots de passe forts. Dans ce cas, votre mot de passe doit être composé de 6 à 16 caractères.

Modifier votre adresse e-mail

Le champ Adresse e-mail de l'écran Mon profil affiche l'adresse e-mail actuellement associée à votre ID utilisateur pour CC-SG.

1. Cliquez sur l'onglet Mon profil. L'écran Mon profil s'affiche.

2. Tapez votre nouvelle adresse e-mail dans le champ correspondant.
3. Cliquez sur OK.

Définir la liste de nœuds par défaut

La liste déroulante Liste de nœuds par défaut sous l'onglet Mon profil vous permet de définir la liste de nœuds à afficher dans le panneau de gauche lorsque vous vous connectez.

1. Cliquez sur l'onglet Mon profil. L'écran Mon profil s'affiche.
2. Cliquez sur la flèche déroulante Liste de nœuds par défaut, puis sélectionnez Tous les nœuds, Favoris ou Récent dans la liste.
3. Cliquez sur OK pour enregistrer la sélection de la liste de nœuds par défaut.

Mon profil dans le client Admin

Mon profil vous permet de changer le mot de passe et l'adresse e-mail associés à CC-SG, de régler la taille de police dans CC-SG et de définir votre préférence de recherche par défaut. Vous pouvez également consulter des informations sur la durée de validité de votre mot de passe.

Changer votre mot de passe

Vous pouvez modifier votre mot de passe CC-SG à tout moment, à condition que votre compte soit authentifié localement. Si votre compte utilise l'authentification à distance, contactez l'administrateur pour changer votre mot de passe.

L'administrateur CC-SG peut également configurer CC-SG de façon à vous obliger à changer votre mot de passe périodiquement.

► Pour modifier votre mot de passe :

1. Choisissez Passerelle sécurisée > Mon profil. L'écran Mon profil s'affiche.
2. Cochez la case Changer le mot de passe (authentification locale uniquement) pour activer les champs de modification du mot de passe.
3. Entrez votre mot de passe actuel dans le champ Ancien mot de passe.
4. Entrez votre nouveau mot de passe dans les champs Nouveau mot de passe et Confirmer le nouveau mot de passe.

Remarque : la mention Les mots de passe forts sont obligatoires apparaît en regard du champ Nouveau mot de passe si l'administrateur a activé les mots de passe forts. Les mots de passe forts doivent comporter au moins 8 caractères et répondre à d'autres conditions définies par l'administrateur. En revanche, la mention Les mots de passe forts ne sont pas obligatoires apparaît en regard du champ Nouveau mot de passe si l'administrateur n'a pas activé les mots de passe forts. Dans ce cas, votre mot de passe doit être composé de 6 à 16 caractères.

5. Cliquez sur OK pour valider votre nouveau mot de passe.

Modifier votre adresse e-mail

1. Choisissez Passerelle sécurisée > Mon profil. L'écran Mon profil s'affiche.
2. Tapez votre nouvelle adresse e-mail dans le champ correspondant.
3. Cliquez sur OK.

Modifier la taille de police dans CC-SG

CC-SG utilise la taille de police que vous sélectionnez pour tous les textes affichés dans ses écrans.

1. Choisissez Passerelle sécurisée > Mon profil. L'écran Mon profil s'affiche.
2. Cliquez sur la liste déroulante Taille de police, puis sélectionnez la taille à utiliser dans tous les écrans de CC-SG.
3. Cliquez sur OK.

Définir la préférence de recherche

CC-SG propose deux types de recherche : Filtre par résultats de recherche et Trouver la chaîne correspondante. Vous pouvez définir votre préférence de recherche dans Mon profil.

- Filtre par résultats de recherche : tapez les termes à rechercher, puis cliquez sur Rechercher pour afficher la liste des nœuds correspondant aux critères. L'utilisation de caractères joker (*) est autorisée pour ce type de recherche.
- Trouver la chaîne correspondante : tapez les termes à rechercher et, au fur et à mesure de votre saisie, le nœud correspondant le mieux aux critères est mis en évidence. Il n'existe pas de bouton Rechercher. L'utilisation de jokers (*) n'est pas autorisée pour ce type de recherche.

► Pour définir votre préférence de recherche :

1. Choisissez Passerelle sécurisée > Mon profil. L'écran Mon profil s'affiche.
2. Dans le panneau Préférence de recherche, cliquez sur le bouton radio correspondant au type de recherche à utiliser, puis cliquez sur OK.
3. Cliquez sur OK.

Annexe A Raccourcis clavier

Les raccourcis clavier suivants peuvent être utilisés dans le client Admin.

Opération	Raccourci clavier
Actualiser	F5
Panneau d'impression	Ctrl + P
Aide	F1

Index

A

- Accéder à CC-SG via le client lourd • 8
- Accès à CC-SG • 3
- Accès par navigateur via le client Admin CC-SG • 6
- Accès par navigateur via le client d'accès CC-SG • 4
- Accès via un client lourd • 7
- Affectation d'une vue personnalisée de nœuds par défaut à tous les utilisateurs • 26
- Affecter une vue personnalisée par défaut à des nœuds • 26
- Affecter une vue personnalisée par défaut à tous les utilisateurs • 23
- Ajout d'une interface aux signets • 19
- Ajouter un nœud aux Favoris • 12
- Ajouter une vue personnalisée • 21
- Ajouter une vue personnalisée à des nœuds • 24
- Applications d'accès aux nœuds • 28, 34
- Appliquer une vue personnalisée • 22
- Appliquer une vue personnalisée à des nœuds • 25
- Arborescence • 15
- Astuces relatives à la gestion de l'alimentation des nœuds à plusieurs interfaces • 44, 45, 47, 49, 50
- Attribuer une vue personnalisée par défaut • 23
- Avant de commencer • 3

C

- Caractères joker pris en charge pour la recherche de nœuds • 19
- Catégories - définition • 21
- Changer votre mot de passe • 54, 55
- Conditions préalables • 1
- Connexion à des nœuds à l'aide du client Admin • 28, 32
- Connexion à des nœuds à l'aide du client d'accès • 28, 29
- Connexion à un nœud compatible Processeur iLO • 28, 39
- Connexion à un nœud de machine virtuelle via une interface VMW Viewer • 41

- Connexion à un nœud de système de contrôle ou d'hôte virtuel via une interface VI client • 41
- Connexion à un nœud via une interface de navigateur Web • 28, 40
- Connexion à un nœud via une interface KVM en bande • 28, 39
- Connexion à un nœud via une interface KVM hors bande • 28, 36
- Connexion à un nœud via une interface série hors bande • 28, 38
- Connexion aux nœuds • 28
- Contrôle de l'alimentation d'un nœud unique • 45, 49
- Conversation par nœud • 52
- Conversation par nœud à l'aide du client Admin • 52
- Conversation par nœud à l'aide du client d'accès • 30, 52

D

- Déconnexion du client d'accès • 8
- Déconnexion d'un nœud • 42
- Définir la liste de nœuds par défaut • 55
- Définir la préférence de recherche • 16, 19, 57
- Désactiver les bloqueurs de fenêtres publicitaires intempestives • 4
- Description des interfaces • 28, 34

E

- Effacer la liste des nœuds récents • 12

F

- Filtrer par groupe de nœuds • 21

G

- Gestion de l'alimentation • 43
- Gestion de l'alimentation des nœuds à l'aide du client Admin • 28, 32, 44, 48
- Gestion de l'alimentation des nœuds à l'aide du client d'accès • 28, 30, 44, 45
- Gestion de l'alimentation d'un groupe de nœuds • 47, 50
- Gestion de l'alimentation d'une interface • 48
- Groupes de nœuds - définition • 21

I

Icônes associées aux nœuds • 14
Incompatibilité JRE • 6
Installer le client lourd • 7
Installer une version prise en charge de Java
Runtime Environment (JRE) • 3
Interfaces de gestion d'alimentation - définition
• 43
Introduction • 1

L

Liste Favoris • 12, 30
Liste Récent • 12
Liste Tous les nœuds • 11
Listes de nœuds • 11

M

Messages d'erreur possibles • 5
Messages d'état de l'alimentation • 44, 46, 47,
48, 49, 51
Modifier la taille de police dans CC-SG • 56
Modifier une vue personnalisée • 22
Modifier une vue personnalisée pour des
nœuds • 25
Modifier votre adresse e-mail • 54, 56
Mon profil • 54
Mon profil dans le client Admin • 55
Mon profil dans le client d'accès • 54

O

Options de tri du nœud • 15

P

Première connexion à une interface série • 39

R

Raccourcis clavier • 58
Recherche et affichage de nœuds dans le
client Admin • 9, 13
Recherche et affichage de nœuds dans le
client d'accès • 9
Recherche et affichage des nœuds • 9
Rechercher des nœuds • 13, 16
Rechercher un nœud • 16
Renommer une vue personnalisée • 23

S

Supprimer un nœud des Favoris • 12

Supprimer une vue personnalisée • 23
Supprimer une vue personnalisée pour des
nœuds • 26

T

Terminologie et sigles • 2
Trier les nœuds dans les favoris • 12
Trier les nœuds par nom ou état • 11
Types de vues personnalisées • 20

U

Utilisation de vues personnalisées dans le
client Admin • 9, 15, 24
Utilisation de vues personnalisées dans le
client d'accès • 9, 11, 21

V

Vue d'ensemble de l'écran du client Admin
CC-SG • 13
Vue d'ensemble de l'écran du client d'accès
CC-SG • 10, 21
Vue d'ensemble de l'écran Profil du nœud
Client Admin • 32
Vue d'ensemble de l'écran Profil du nœud
Client d'accès • 30
Vue par catégorie • 20
Vues des nœuds • 15
Vues personnalisées • 11, 20, 31, 33

► Etats-Unis/Canada/Amérique latine

Lundi - Vendredi
8h00 - 20h00, heure de la côte Est des Etats-Unis
Tél. : 800-724-8090 ou 732-764-8886
Pour CommandCenter NOC : appuyez sur 6, puis sur 1.
Pour CommandCenter Secure Gateway : appuyez sur 6, puis sur 2.
Fax : 732-764-8887
E-mail pour CommandCenter NOC : tech-ccnoc@raritan.com
E-mail pour tous les autres produits : tech@raritan.com

► Chine

Beijing

Lundi - Vendredi
9h00 - 18h00, heure locale
Tél. : +86-10-88091890

Shanghai

Lundi - Vendredi
9h00 - 18h00, heure locale
Tél. : +86-21-5425-2499

Guangzhou

Lundi - Vendredi
9h00 - 18h00, heure locale
Tél. : +86-20-8755-5561

► Inde

Lundi - Vendredi
9h00 - 18h00, heure locale
Tél. : +91-124-410-7881

► Japon

Lundi - Vendredi
9h30 - 17h30, heure locale
Tél. : +81-3-3523-5994
E-mail : support.japan@raritan.com

► Europe

Europe

Lundi - Vendredi
8h30 - 17h00, CET (UTC/GMT+1)
Tél. : +31-10-2844040
E-mail : tech.europe@raritan.com

Royaume-Uni

Lundi - Vendredi
8h30 - 17h00, CET (UTC/GMT+1)
Tél. : +44-20-7614-77-00
France
Lundi - Vendredi
8h30 - 17h00, CET (UTC/GMT+1)
Tél. : +33-1-47-56-20-39

Allemagne

Lundi - Vendredi
8h30 - 17h00, CET (UTC/GMT+1)
Tél. : +49-20-17-47-98-0

► Corée

Lundi - Vendredi
9h00 - 18h00, heure locale
Tél. : +82-2-5578730

► Melbourne, Australie

Lundi - Vendredi
9h00 - 18h00, heure locale
Tél. : +61-3-9866-6887

► Taiwan

Lundi - Vendredi
9h00 - 18h00, UTC/GMT - Heure normale 5 - Heure avancée 4
Tél. : +886-2-8919-1333
E-mail : tech.rap@raritan.com